LA PRENSA

Año XLVII — Núm. 16.721

BUENOS AIRES, MARTES 26 DE OCTUBRE DE 1915

Dirección y Administración: Avenida de Mayo 567 y 575

EDICION DE 18 PAGINAS

DIARIO DE LA MAÑANA

(Fundado el 18 de Octubre de 1869)

Precio del ejemplar: 7 centavos

TARIFA DE SUSCRIPCION

	Capital	Interior	Exterior
	$ m|n.	$ m|n.	$ oro
Un mes	1.70	—	—
Tres meses. . .	5.00	—	6.00
Seis meses . . .	10.00	12.00	12.00
Un año	20.00	24.00	24.00

El precio de suscripción en la capital se entiende dentro del radio que abarca las siguientes calles: desde Paseo Colón—3 cuadras al Sur de Caseros hasta Avenida La Plata, Río de Janeiro, Chubut, Arroyo Maldonado, Avenida Alvear, Paseo de Julio; fuera de éste, y exceptuando el que abarca nuestra nueva sucursal Oeste, el servicio se hace por correo con igual tarifa que al interior y pago adelantado.

SUCURSAL OESTE

Rivadavia 5261 (U. T. 1315, Flores)

Abierta desde las 7 a. m. a 10 p. m.

Esta oficina recibe avisos para todas las secciones del diario, en igual forma y condiciones que las establecidas por la Administración.

Atiende las suscripciones para los barrios de Caballito y Flores, provisionalmente en el radio comprendido entre las calles Avenida La Plata y Río de Janeiro, al Este; San Pedrito y Nazca, al Oeste; San Eduardo al Norte, y Directorio y Merlo al Sur, al precio de $ 2 mensuales, pago adelantado.

En esta oficina se hace también la venta de ejemplares a los vendedores de diarios, en las mismas condiciones que en la casa central.

DIVERSIONES PUBLICAS

TEATROS

COLON—Concesionarios: F. Da Rosa y W. Mocchi.—Temporada de primavera. Conciertos sinfónicos. Empresa, Da Rosa, Mocchi y Cía.—Martes 26 a las 8.45 p. m. Gran función de gala organizada por la Sociedad Damas de Caridad, a beneficio de los asilos maternales que sostiene, con el concurso de la señorita Genevieve Vix, La Maravilla, Pastora Imperio, Mlle. Afias y La Goya. Además de la parte de concierto bajo la dirección del maestro Massager, terminará el espectáculo con el Pericón Nacional, bailado por artistas nacionales.

COLISEO — Compañía lírica italiana del Teatro Municipal de Santiago de Chile. Maestro concertador y director: Cav. Giacomo Armani.—Martes 26 a las 9 p. m.—La Gioconda.

COMEDIA—Compañía de zarzuela española, Rogelio Juárez.—Martes 26, a las 6 p. m.: El enemigo de las mujeres.—Noche a las 8.45: El genio de Velázquez, El gran tacaño, La leyenda del monje, y cupleis por Lola Membrives.

SAN MARTIN—Empresa Rey y Cía.—Compañía cómica y de variedades.—Martes 26 a las 5.15 p. m.: El caprichito, Los Chimenti, Paquita Escribano, La Maravilla y Pastora Imperio.—Noche, a las 9.15, Estreno. Sin embargo, Los Chimenti, Paquita Escribano, La Maravilla, Pastora Imperio.

MAYO—Compañía española de comedias y variedades.—Martes 26, a las 6 p. m.—Entre tejas. Estreno: Jhonnie Walker; Ada Milfleur.—Noche: El flechazo, ¡Nicolás!, Nube de verano. Acto de varietés.

VICTORIA—Compañía dramática española de Andrés Cordero. Primera actriz Soledad Pestalardo. — Estreno, sábado 30.—Don Juan Tenorio.

AVENIDA—(Temporada de verano)—Compañía de zarzuelas Lopetegui Montero. Estreno el sábado 30 de octubre. El Rabún.

APOLO—Compañía nacional de comedias bajo la dirección de Joaquín de Vedia.—Martes 26—Ilusiones. El distinguido ciudadano. En los entreactos concierto Miramonte.

ARGENTINO—Compañía Florencio Parravicini.—Martes 26 — La madriguera, Contrabando de guerra, La inocencia lo valga, Contrabando de guerra.

TEATRO ESMERALDA, Calle Esmeralda No. 443—Compañía de comedia francesa, Charles Lebrey.—Martes 26—Gran función de gala, a beneficio de la caja francesa de repatriación, Mlle. Genevieve Vix cantará la Marsellesa — Alsace.

NUEVO — Compañía nacional de comedias, Orfilia Rico y Juan Mangiante.—Martes 26—La otra, El decir de la gente, La Argentina.

NACIONAL (Corrientes) — Compañía nacional; de sainetes y zarzuelas Vittone-Pomar.—Martes 26—Jacinta, Buenos Aires (g. c. p. d.), Fábrica de artistas, Buenos Aires (g. c. p. d.)

MODERNO—Compañía cómico dramática nacional Zurlo-Briebe. Director: Federico Mertens—Viernes 29 de octubre, estreno.

BUENOS AIRES—Compañía cómico-dramática española, M. Galé y C. Ros.—Martes 26—Los hijos artificiales.

VARIEDADES—Compañía cómico-dramática nacional dirigida por el primer actor José Gómez.—Martes 26 — En anzuelo, La piedra de escándalo.

VARIEDADES Y CIRCOS

CASINO—Martes 26—Suceso del: Satanella, Rowland, Búffalo and Co, y toda la compañía.

ROYAL THEATRE—Martes 26—La revista: Viens Avec.

CIRCO ANSELMI—Martes 26 — El paseo aéreo, El globo misterioso, El secreto de un padre, Tres sobrinos para un tío.

CIRCO EXCELSIOR—Boedo entre Independencia y Estados Unidos.—Compañía ecuestre, dramas y comedias nacionales.—Martes 26—Función de gala en honor y beneficio del señor José De Gregorio—Pampa, Registro Civil.

FRONTON BUENOS AIRES — Córdoba 1130 (nueva empresa)—Hoy martes 26 de octubre a las 9 p. m.—Primer partido a 30 tantos Ugarte y Larrinaga contra Abando e Iruola. 2o. partido a 40 tantos, Marquínez y Arnedillo contra Leceta, Egaña y Lazaola. 1p

CINEMATOGRAFOS

PALACE THEATRE — Corrientes 757.—Martes 26 — Maciste, Los hombres de presa.

PETIT PALACE — Libertad 9..—Hoy martes 26—Los hombres de presa.

ELECTRIC PALACE — Lavalle 8..—Martes 26—El intruso.

CINE OPERA—Martes 26—Gran función, con estrenos.

SELECT AMERICAN BIOGRAPH — Suipacha 482.—Martes 26—El millón de dollars (serie 18, 19 y 20).

SPLENDID THEATRE—Santa Fe 1848.—Martes 26—Tarde, variado programa. —Noche: Noche blanca.

EMPIRE THEATRE—Corrientes y Maipú —Martes 26—Tarde y noche; Hasta la muerte.

SMART PALACE — Corrientes 1182.—Martes 26—Martirio, El mercader de Venecia.

BIJOU SALON—Pueyrredón 865. — Hoy martes 26—La flor del mal, El silencio sombrío, Carlitos en el parque.

THE AMERICAN PALACE — Córdoba y Callao—Martes 26—La nueva estrella, En busca de un marido para mi mujer, Polidor y la percha.

IMPERIAL BIOGRAFO—Cangallo 771.—Martes 26—Tarde y noche, por sección 0.20, completa, noche 0.50.

GRAN BIOGRAFO LAVALLE—Lavalle y Suipacha—Martes 26—Vencer o morir.

CINE MAJESTIC THEATRE—846 Lavalle—Martes 26—Gran función.

CRYSTAL PALACE — Corrientes 1550.—Martes 26—El orgullo del nombre, El tesoro maldito, Carlitos rival de José.

AVISOS PARA SEÑORAS Y SEÑORITAS

A ZURCIR Y TEJER TODA CLASE DE ropa, B. Mitre 1648 v31

A FORRAR BOTONES TODAS CLASES y tamaños, C. Pellegrini 673 v31

A $ 2.95 FORMAS PAJA, TAGAL Y SEda; C. Pellegrini 524.

A LOS MOLDES PARISIENSES, Mme. David, Esmeralda 661 Clases y modes.

A LOS MOLDES DE MEDIDA, SE cortan en 24 horas, exactitud garantida, Cangallo 1224. v2nov.

A PRECIOS RECLAME CORSES Y fajas ortop., hechas y sobre medida, La Torinesa, Cerrito 167. v3nov.

A RETRATARSE, A CARLOS PELLEgrini 282, regalamos peinado y un retrato grande en docena. Trabajamos domingo. v11nov.

A TODO GUSTO HAGO Y REFORMO toda clase de sombreros de señoras, desde $ 1.50 y los lujo a $ 1. especialidad en sombreros de luto y lujo, Salta 1052. v27

A LAS NOVIAS Y niñas, EN LA FOTOgrafía de F. Pallace, encuentran retratos al platino a precios baratos, Albums finos desde 5 $ docena, postales o posturas, miniaturas, peinado gratis, Santa Fe 2722. Abierto los domingos. v26

BORDADOS EN SOUTACHE, CORDOnes de seda y canutillo, Corrientes 938.

COSTURERA SE OFRECE PARA CASA de familia, Corrientes 2194. v27

CANAS! EL RAMAL INOFENSIVO ES EL único que tiñe bien, 3 $, B. Mitre 1573.

COSTURERA SE OFRECE POR DIA O por mes, en casa de familia, Tucumán 1782.

CREMA "ROMANA", QUITA ARRUGAS, pecas y rejuvenece, véndese tienda San Juan.

CANAS! EXIJA MARCA "GALERA" único legítimo, 3 $, solo en Pellegrini 88, 144 y 490. v28

CONSULTORIO FEMENINO PARA LA extirpación de arrugas, vello, manchas, etc., etc., por la acreditada profesora T. S. de Corominas. Consultas gratis, personalmente y por carta a Entre Ríos 423, Bs. Aires. v27

FORMAS TAGAL, SOMBREROS ADORnados desde 2.50 a 15 $, reformo. Suipacha 572. v27

FORMAS TODAS CALIDADES, CON O sin adorno, refórmanse cualquier calidad, Lavalle 893. v27

MANIQUIES "LA FRANCE", ORTEGA, Salta 15 e Independencia 3325. v8n

MODISTA SE OFRECE, CASA DE FAmilia, 5 $ por día, Santa Fe 1534.

MODISTA SE OFRECE PARA CASA particular, Victoria 1732. v27

MODISTA FRANCESA, COMPETENTE en tailleur y fantasía, en casa y va a domicilio; México 1538.

MODISTA BUENA EN TODO ESTILO, corta por figurín, se ofrece a casa familia distinguida, Dorrego 931. v27

MODISTA DE VESTIDOS SE OFRECE para casa de familia. Dirigirse a F. R., calle Rincón 110, 5o., derecha. v26

MODISTA DE SOMBREROS FRANCESA muy competente se ofrece para casa particular, por carta, Rioja 468, depto. 1. v26

MODAS: SOMBREROS, LUTOS, VENGAN a ver liquidación; modelos 12, sombreros finos 9, lutos con velos 11; arreglos, reformas, Cangallo 857, A. Pellegrini. v27

MODISTA COMPETENTE SE OFRECE para casa de familia, ayudaría pequeños quehaceres si fuere necesario, con o sin cama, ciudad o campo, Andes 838. v28

MODISTA SE OFRECE DE PRIMERA EN corte y confección, para casa de familia honorable, fantasía, sastre y toda clase de arreglos, A. G., Piedras 91. v27

POSTIZOS BARATISIMOS, CASA MAGArola, la más acreditada, trayendo el cabello se hacen postizos hechura 3 $, Suipacha 524.

PELUCAS, BANDOS, JOPOS, TRENZAS, barbas y bigotes $ 5; hechuras 2, flequillos y patillas $ 0.30. Se peina ondulación Marcel, B. Mitre 4142, U. T. 2880, Mitre. v26

SE REFORMAN Y HACEN VESTIDOS por figurín, precios módicos, Talcahuano 263. v27

SEÑORITAS, señoras Y CABALLEROS, enseño por 50 $ manicuro, pedicura y masajes, Rodríguez Peña 181. v30

SE VENDE ROPA DE TEATRO Y DE calle, precios módicos, Cangallo 1409, 6o., derecha v26

SEÑORA SE OFRECE PARA LAS TARdes, para acompañar señora o niños; es masajista, manicura y pedicura, puede coser algo, habla español y francés, tratar por carta o personalmente, de 2 a 6 p. m. Únicamente, B. Mitre 1589.

VAINILLAS, FESTONES, BORDADOS, en el día, R. Peña 133. v3nv

VAINILLA FESTON, PLEGADO Y BORdados se hacen en el día, Bolgrano 2685. v27

VELLO: SI Vd. LO TIENE, NO SE DEje explotar. No pierda tiempo, ni gaste dinero inútilmente. Consúltenos antes. Prueba gratis. V. G. Martínez, Matheu 370.

ZURCIDORA Y TEJEDORA, UNICA premiada, Maipú 748, U. T. 1660, Avenida. v10Nov.

ZURCIDOS INVISIBLES GARANTIDOS en rotos y apolillado, zurcidora premiada, Pozos 315 v30

OFICIOS Y EMPRESAS UTILES PARA LAS FAMILIAS

ADORNOS CASA, BUEN MATERIAL, precio barato, Victoria 2147, S. Cortese. v30

AFINO Y ARREGLO PIANOS, CONStructor, Rath, U. T. 348, Pal., Paraguay 3975. v15nob.

ADORNOS PARA FIESTAS Y CASAmientos, Lavalle 1240, U. T. 4644, Libertad. v28

ALBAÑILERIA EN GENERAL, PINTURAS y refacciones a mitad precio; Rioja 720. v27

ALBAÑILERIA PINTURAS, EMPAPELADOS económicos, Díaz Vélez 3920, esq. Medrano. v26

A LIMPIAR, PLANCHAR TRAJES 3 $, teñir 5 $, tintorería Exposición Paris, Maipú 527. v29

ALBAÑILERIA EN GENERAL, BLANQUEOS y pinturas, bajo precio, Zanardio 822, P. M. v28

ADORNOS PARA FIESTAS Y CASAmientos, Deán Funes 525, U. T. 4386, Mitre. v28

ALBAÑILERIA, BLANQUEO, PINTURA, EMpapelados, mitad precio, Belgrano 1700, U. T. 3476, Libertad. v28

ALQUILO ALFOMBRAS, TOLDOS, sillas, cortinados, gradas y vitrinas para regalos, espejos, etc., para fiestas, casamientos, bailes, etc., empresa Boltano, Rivadavia 1915. v28

CONSTRUCTOR, BARATO, PINTO PIEzas $ 5, Rubio, Rivadavia 7132 y Castro 1545. v26

EX OFICIAL DE LA CASA Thompson, lustra muebles y pianos, Entre Ríos 233, teléfono Libertad 3044. v28

ENCERADO ESPECIAL DE PISOS, limpio casas, abonos, C. Cardona, Alsina 1578, U. T. 5492, Libertad, Cooperativa 395, Central. v28

ENCERADOS: LA PRIMITIVA, A 2 $ pieza, 2 manos cera, no marca pisadas, limpia casas, parquets, Cerrito 153, U. T. 4514, Libertad. v28

ENCERADOS, EN BELGRANO, CABILdo 2243, U. T. 1520, Belgrano, 2 $ pieza, dos manos cera, limpia casas, parquets. Abonos. v30

ENCERO Y LUSTRO PISOS, PARQUETS, limpieza en general de casas y abonos, Tomás Cardona, Belgrano 1708, U. T. 3476, Libertad. v30

ENCERO 2 $ PIEZA, 2 MANOS CERA: trabajos garantidos, limpio casas, parquets, abonos, Montevideo 823, U. T. 3555, Juncal. v31

EL VERDADERO EX OFICIAL con certificado de casa Thompson, lustro y compongo muebles. Especialidad en pianos. No confundir, Cangallo 1757, U. T. 6432, Libertad. v27

ENCERO Y LUSTRO PISOS Y PARquets a 2 $ por pieza, con 3 manos de cera especial, única que no marca las pisadas. Limpieza de casas, lustro muebles y pianos, especialistas Ex oficial de Thompson, Corrientes 2130, U. T. 1343, Libertad. v27

ENCERO Y LUSTRO PISOS Y PARquets a 2 $ por pieza, con 3 manos de cera especial, única que no marca las pisadas (a prueba). Especialista, lustro muebles, limpio casas y alfombras, baratísimo, ex oficial de Maple, encerador de confianza. Santa Fe 2147, U. T. 4460, Juncal. v30

HUMEDAD QUITO RAPIDO, J. V., INdependencia 1750. v26

LUSTRO, COMPONGO MUEBLES, PIAnos a domicilio, Ruggia, U. T. 2758, B. Orden, San José 1079. v28

LUSTRO BARATISIMO A DOMICILIO muebles y cueros, dejo como nuevo,—Bell; San Carlos 3420. v28

LUSTRO, COMPONGO Y CAMBIO muebles, fábrica y depósito, Venezuela número 4147, J. Flore. v30oct.

PINTOR, BLANQUEO, EMPAPELO, piezas de 7 a 15 $, S. del Estero 158. v26

PINTO PUERTAS 1 $, BLANQUEO PIEzas 3, frentes 7, Cangallo 3891, López. v26

PINTOR Y EMPAPELADOR, BLANQUEO y recuadro se ofrece, Junín 467, Bernaditurois. v27

PINTOR Y EMPAPELADOR, PINTO Y blanqueo a precio módico, Montevideo 665. v30

PINTOR, EMPAPELO PIEZAS DESDE pesos 7, blanqueo 3, puertas 2, Cnel. Díaz 1419, U. T. 225, Palermo. v28

PINTOR, EMPAPELADOR, SE OFRECE con herramientas, a C. C., Corrientes 1053. v30

PINTURA: EMPAPELADOS, DECORAciones, barato, Brosen, Suipacha 437 y Viamonte 930. v27

PINTO PUERTAS 1 $, PIEZAS EMPApeladas 6 $, blanqueadas 4 $, Tucumán 1539. v27

PINTO, EMPAPELO, BLANQUEO, DEcoro, barato, Corrientes 2224, U. T. 4424, Mitre. v28

PINTOR, EMPAPELADOR, BLANQUEO baratísimo, U. T. 5785, Libertad, Maipú 150. v28

PINTO, EMPAPELO, BLANQUEO, Mitad precio, B. Mitre 2346, U. T. 2488, Mitre. v26

PIANOS SE AFINAN POR 3 $ Y SE componen por mitad de precio, ciudad y campaña, Medrano 618, escritorio. v26

PINTOR, EMPAPELADOR, albañil, Barato, Lerma 546, Coop. Telef. 1, Villa Crespo. v4nov.

PINTO, DECORO, EMPAPELO, REFACciono barato, Adler; Uruguay 367, U. T. 538, Libertad. v29

PINTURA, EMPAPELADO Y REFACción en general, Paraná 645 y B. de Irigoyen 959, U. T. 1461, Buen Orden. v27

PINTOR, EMPAPELADOR OFICIAL competente se ofrece con herramientas, Sadi Carnot 273, carta o personal M. D. v27

PIANOS ELECTRICOS, ORQUESTRIOnes. Se transforma para cualquier sistema de rollos, toda clase de reparaciones y afinaciones, Reyer, Gaona 459. v28

PINTOR, DECORADOR, LETRISTA, hombre formal, soltero, se ofrece, con excelente conducta, para casero, encargado, colegio, sanatorio, departamentos, desea casa, comida y pequeño sueldo; va también afuera; escribir a Amilcar Piccioni, Morón 3133, Flores. v26

SE HACEN TODA CLASE DE COMPOSturas de carpintería, precios módicos, San Salvador 4740, Palermo.

TAPICERO ECONOMICO, EX OFICIAL Thompson, Agustín Ronse, Uruguay 826. v8n

TOLDERO Y CORTINA, ALFOMBRERO, tapicero, se ofrece, Victoria 2147, A. Cortese. v27

TAPICERO A CASAS PARTICULARES SE ofrece a precios baratísimos, Leopoldo, San Carlos 3420. v29

VENTA de CASAS, TERRENOS y CAMPOS

A 3 C. DE RIVADAVIA, RAFAELA 5051, sala, 3 hab., $ 4.000 y 5.500 cédulas, Sandberg, Rivadavia 8692. v27

ATENCION A $ 1.50 VARA, TERRENO 25x60, Villa Devoto, facilidades de pago, Perú 318.—Marciales.

A. GOMBEROFF Y RAMPA, RIVADAvia 7731, venden casas con 500 pesos y mensualidades. v27

A. DAGNINO, VENDE CASAS POR mensualidades, poco anticipo; Rivadavia 8724.

ARENALES 3649, VENDO CASA DE FAmilia, 10x33, 8 piezas, vestíbulo, baño, etc., 13.000 $, vean remates de C. A. Figueroa, Araoz 2574. v27

AV. SAN JUAN Y DEAN FUNES, CASA en terreno 400 v. c., en total 10 hab., en $ 16.000, dando $ 4.000 contado y pesos 12.000 en cédulas; Elizalde, San Martín 93. v26

ATENCION: CASA LUJOSA CON GRANdes comodidades, muy central, próxima a Córdoba, de $ 40.000 vendemos en 23.000 $ al contado $ 13.000, resto a plazo, otra en Paraná, próxima a Tribunales de renta, con 45.000 cédulas, $ 5.000 al contado resto cómodamente. The Barbicane Co., Lavalle 1621.

BELGRANO, ZAPIOLA 1565, 10x65, 10 hab, $ 2.000 y 123 por mes, Sandberg, Rivadavia 8692. v27

BALLESTER, 6 CASAS 3 P., 9x60, 250 $ y 50 $, calle Buenos Aires al 300.—Sandberg, Pergamino 53. v26

CAMPOS Y CHACRAS, PROVINCIA DE Bs. Aires, vende L. Latorre, Perú 147.

CASA VENDO CALLE AVELLANEDA número 3470; tratar Convención 3112. F. O. res.

CASA 3 años DE PLAZO VENDO, CABAllito, 10x50, comedor, 5 piezas, Hereo 309.

CON $ 2.000 y 126 POR MES, MARMOL 959, 10x38, sala y 4 piezas, tratar Rivadavia 7731. v27

CASA GALLO A 1|2 CUADRA SANTA Fe, 6 habitaciones, hall, baño, cocina, vendo $ 25.000, R. Brave, B. Mitre 788.

CAMPO 615 HECTAREAS, EN RAUCH, alambrado, poblaciones, vendo Latarre, Perú 147.

CASA VENDO, CABALLITO, VIRGENES 541, cuatro piezas, adoquinado, aguas corrientes, con cédulas, 10x50 vs.

CASAS VENDO DOS, CALLE FLORES 3760 y 3768, frente estación; dirigirse a R. P. Brown 1041, Morón, F. C. O.

CON 10.500 CEDULAS, ELEGANTE petit hotel moderno, a liquidar, 18.500 $. Carabobo 489 esquina Merlo, ambas adoquinadas, situación inmejorable. Visítese. v27

CASA MODERNA EN CABALLITO, HIdalgo 767 entre Canalejas y Gaona, de 10x64, sala, comedor, 4 piezas, etc., en $ 14.000 a plazos, visítese, es un gran negocio, Rivadavia 875, de 1 a 6, Santa María Lda.

CASA LINDISIMA, SADI CARNOT 729, entre Guardia Vieja y Lavalle, se vende de urgente; tiene 6 habitaciones y todas comodidades, elegante, moderna, zaguán revestido de mármoles rosa y blanco. Está desocupada, libre, se puede visitar a toda hora, desde las 8 de la mañana hasta las 6 de la tarde; Sadi Carnot 739. v27

CASAS VENDO: BOCA, España Al 300, 8 habits., 18.000 $, Suárez 4 material, 1 con 16.800 cédulas, otra 17.500; Barracas; tres, 10.500, 11.000 y 12.500, con cédulas. Dos cuadras Rivadavia tres; 16 y 17.000, con cédulas, Avellaneda y Bella Vista, nueva, 27.000, incluso 13.000 cédulas, Salguero al 1300, 10x50, 5 piezas, 20.000, C. Calvo al 2700, 20.000 incluso 8.000 cédulas, C. Calvo y Boedo, 14 habitaciones, lujosa, 33.000 pesos incluso 17.000 cédulas, Flores: tres, con deuda Hogar de 1.000 a 3.000 cont., Cangallo 521, de 1 a 5.—Romano. v28

ESTANZUELA VENDO EN ARRECIFES, 312 hectáreas, sin corredor, Paraguay 1884, de 12 a 3 p. m. v27

EN LA SUCURSAL OESTE DE "LA PRENSA", calle Rivadavia 5261 (Caballito) se reciben avisos para publicar en este diario, en iguales condiciones de tarifa que en la casa central. perm.

MAR CHIQUITA 4636, 2 C. DEL 96, casa-quinta, 4 p., 3.000 $ y 11.000 cédulas, Sandberg, Pergamino 53. v26

MAR DEL PLATA, VENDO CHALET con jardín 5 o 10.000 $ al contado, el resto a plazo; escribir a V. A., Maipú 450.

OCASION: SE VENDE O ALQUILA UNA propiedad, con negocio de almacén, por enfermedad del patrón. Belgrano 149. v27

POR 3.500 $ AL CONTADO Y EL resto en mensualidades, se vende una casa estilo chalet, de 4 piezas, comedor, baño instalado y demás, jardín y fondo, 2 cuadras Zoológico Sur; Sarmiento 3239.

Q. BOCAYUVA 1135, 10x50, 4 P., PAvón 3410, 4 p., con 2.000 $ y 123, Sandberg, Pergamino 53. v26

RECOLETA, VENDO DERECHOS A BÓveda de 2 sepulturas, centralísimo, Cangallo 4428.

SUBTERRANEO CABALLITO NEGOCIO, 5 piezas, quemo 12.000 $, Lavalle 1161, Calvaroso.

SE VENDEN, SE PERMUTAN Y SE alquilan casas, campos, chacras e islas; Sgo. del Estero 158, piso 1o. Por carta y sin corredores, P. P. R.

TERRENO EN CIUDADELA, HAY PAGOS 850, transfiero por $ 200; Lemos 331.

VILLA DEVOTO, TERRENO 10 M. 49 por 26.90; Lacar entre Mercedes y Gualeguaychú, vende Haynell, Victoria 571

VENDO CASITA 3 PIEZAS EN TAPIAles, muy barata, tratar E. Mitre 511, Caballito.

VENDO ESTANCIA COMPLETAMENTE formada, grandes condiciones y toda clase de facilidades para su pago, Rivadavia 2719. v26

VENDESE ESPACIOSA CASA DE FAmilia, con 8 habitaciones, baño, cloacas, etc., Sadi Carnot entre Cangallo y Sarmiento, verla y tratar de 2 a 6.

VENDO 4 CASAS EN UN BLOCK, NUEvas, a 1 1|2 cuadra de Cabildo, 9 o|o de renta libre, con $ 25.000 al contado y facilidades, M. A. H., Cabildo 2732.

COMPRA de CASAS, TERRENOS y CAMPOS

A VENDER CON URGENCIA SU CASA campo o chacra sin gastos, M. P. Sandberg, Rivadavia 8692 v31

A VENDER SUS CASAS, CHACRAS O campos, ocurran a Luna, Rivadavia 8853.

A VENDER SIN GASTOS, SU CASA, campo, chacra casa-quinta, estancia, garanto venta, en el mes, si tiene facilidades o mensualidades, R. Sandberg, Pergamino 53, U. T. 188, Flores. v26

BOVEDA COMPRO EN LA CHACARITA, 10 catres, hasta 1.200 $. Por carta a J. A., Catamarca 969.

COMPRO CASA VALOR $ 10.000, ESCRIbir J. Morlin, Anchorena 70, dep. 11. v27

COMPRO URGENTE CASA 5 A 7 P. CERca Rivadavia Flores, $ 5.000 y 150 por mes, Rivadavia 8692 v28

COMPRO CASA, 400 A 500 VARAS CUAdradas terreno, que tenga 5 ó 6.000 cédulas, por carta casilla correo 1309.

COMPRO CASA PARA HABITAR AL Norte con cédulas, diferencia parte en dinero al contado y 1.250 hectáreas, sin gravamen en la Pampa, Córdoba 3078, de 6 a 9 p. m. v28

PARA VENDER RAPIDO SU CASA, vea a A. Dagnino Rivadavia 8724.

TERRENO DE 1000 A 1.500 VARAS, SE compra, por mensualidades, en el radio de gas, agua corriente y fuerza eléctrica, Sarmiento 1127 v28

PERMUTAS

CASITAS NUEVAS EN FLORESTA SE permutan por automóvil, Ferrer, Esmeralda 214.

EN TIENDA Y MERCERIA $ 6.000 PERmuto por casita en la capital, sin gravamen, por carta a Russi, Alsina 1747.

PERMUTO CASAS NUEVAS POR campos y chacras o granjas, Guido 1953. v28

PERMUTO CASAS DE ALTOS Y BAJOS por chacras, Rivadavia 8853, Luna. v27

PERMUTO CON TERRENO O CAMPOS, lujoso petit hotel en el centro de la capital, tratar Rivadavia 3372.

PERMUTO 2 BUENAS PROPIEDADES por casa-quinta o terreno, Av. de Mayo 945, Mazzúz.

PERMUTO CASAS CENTRALES, POR campos en Bs. Aires o Córdoba, Triffletti, Perú 166. v27

PRESTAMOS E HIPOTECAS

AL 6 o|o DA DINERO EN HIPOTECA Eudoro Parodi, 25 de Mayo 130. v29

A POLIZAS HIPOTECAS INTERES bajo, Sarmiento 947, Trois. v21

A POLIZAS, JUAN P. PALAU, DA Y paga más que nadie, Maipú 325. v30

A 6 1|2, SOBRE CAMPOS Y CASAS, Bartón y Gagliolo, Victoria 308, 1 a 6.

A POLIZAS ANTICIPA DINERO "CAJA de Redescuentos", Corrientes 815.

AL CANJE C. PELLEGRINI 624, LLEve sus pólizas, pago bien.

AL 6 o|o DOY CON Y SIN HIPOTECA, González Videla, 25 de Mayo 140. v24

A 6 1|2 HIPOTECAS AMORTIZABLES, sin primas, Barton y Gagliolo; Victoria 308, 1 a 6.

A POLIZAS, LA MERCANTIL DA MUcho más dinero, Lavalle 886.

A POLIZAS DE empeño Y 1as. HIPOTEcas, damos dinero, Sarmiento 1035. v28

A POLIZAS DE empeño DE TODO adelanto, mucho dinero; 25 de Mayo 565. v20

A. HIPOTECAS, 1as. y 2as. S. CASAS, campos y construcciones, 1 a 30 años, Financiera, Moreno 430.

A POLIZAS, MERCADERIAS, DINERO en el acto, hasta las 10.30 p. m., San José 265.

A BAJO INTERES DAMOS DINERO EN hipoteca Santiso, Esmeralda 215, o Rivadavia 6069.

A POLIZAS DOY DEL 30 AL 40 o|o DE su tasación; Entre Ríos 126, escritorio 12. v27

A COMERCIANTES, PROPIETARIOS, doy dinero, sola firma, pagarés, pólizas, Anchorena 850.

ADELANTA SOBRE POLIZAS EL 50 o|o, "El Máximum", C. Pellegrini 540, de 9 a 7. v30

A POLIZAS empeño, HIPOTECAS, AL 9 anual, dinero, Capra, autorizados, B. Mitre 1907. v30

A POLIZAS MAXIMOS ADELANTOS, mínima comisión, Caja Ahorro, Esmeralda 412. v26

A COMERCIANTES, SOBRE FIRMAS, doy dinero en cantidades de cien a mil pesos, A. R., B. Mitre 1543, 1o., de 2 a 7. v29

ACUERDA CREDITOS HIPOTECARIOS urgente de 1.000 a 50.000 $ sobre campos, casas y terrenos, capital y provincia, con y sin amortización 1 a 30 años, bajo interés, sin gastos, escrituración 4 días, sociedad The Fénix, Perú 318.

COLOCO 20.000 $ EN HIPOTECA, EN fracción, señor Juan, Alberti 924.

CHANCAMOS DINERO EN 1a. Y 2a. hipoteca, capital y alrededores; Tucumán 1532.

CREDIT HYPHOTECAIRE ANGLO-Francais, De María y Cía., Sarmiento 412, cualquier hipoteca, 8 y 9 o|o en la cap. y campos.

DOY $ 6 O 7 MIL PRIMERAS HIPOTEcas y en la Capital, Moreno 2559.

DOY DE 2.000 A 500.000 $, CAP. Y provincias, casas y campos Ribas Victoria 829.

DE 500 A 2.000 $ DA EN PRESTAMOS a propietarios y mercaderías en el día, La Unión Comercial, Perú 318, altos.

DINERO EN HIPOTECA SOBRE CAMpos y casas, pidan a L. Latorre, Perú 147.

DESCUENTOS EN EL BANCO DE LA Nación, a comerciantes, industriales y hacendados, con 25 o|o amortización trimestral: en Bancos particulares, de pago íntegro a 90 y 180 días, Cerri, B. Mitre 363. v29

EN 1a. HIPOTECA O 2a. SOBRE CEDUlas doy a casas centrales, interés bajo, Corrientes 2251. v26

HAY DISPONIBLES 5, 10, 20 y 30.000 $, sobre casas, Rivadavia 8724.

HIPOTECAS DOY DINERO PARA CASAS capital y campos, N. Plazas, Bolívar 189, de 3 a 4.

NECESITO 8.000 $ BUENA GARANTIA sin corredor, 25 Mayo 268, esc. 14.

NECESITO $ 10.000 CASA VALOR 35.000 $ señor González, Perú 318, altos. v27

NECESITO $ 13.000 EN 1a. HIPOTECA casa valor $ 30.000, Perú 318, altos, escritorio 4. v27

NECESITO 200 a 2.000 $ PRESTAMO garantido, alto interés, informes Unión Comercial, Perú 318, altos. v27

NECESITO URGENTE 2, 3, 4, 6, 7, 10, 25, 30, 40 y 50.000 $ 60.000, Perú 318, altos escritorio 4. v27

NECESITO 2 ó 3 MIL PESOS AL 12 o|o, sobre casa en la Capital, valor 12.000 $, Maipú 30, de 12 a 6 p. m.

NECESITO 25.000 $ SOBRE PROPIEDAD de altos, central, valor 90.000 $, Maipú 30, de 12 a 6 p. m.

NECESITO ARRENDAR DE DIEZ A treinta hectáreas de campo más o menos, con población, a una o dos horas de la capital; Alsina 1100.

NECESITO ARRENDAR CAMPO DE 500 a 700 hectáreas, calidad superior, para haciendas, con buena población, cerca de Bs. Aires, línea del Oeste o C. B. A., por 2 o 3 años. Arreglo directo; ofertas con datos a C. B., Río Bamba 1126. v27

PRESTAMOS HIPOTECARIOS DE 5 A 20.000, al 9 o|o, sobre casas capital; trato directamente, Cangallo 466, 6o. piso, escritorio 3o.

COMPRA Y VENTA DE NEGOCIOS E INSTALACIONES

A VENDER PRONTO SIN GASTOS cualquier negocio, Tucumán 877, Plazza.

ALGUNOS BUENOS ALMACENES, bars, hotelitos ofrece Plazza, Tucumán 877.

A REMATAR SU NEGOCIO, PALMA LE defiende bien, Alsina 1586. v31

ALMACEN, DIARIO GARANTIDO 325, vendo, permuto 10.000 $, Montevideo 143

AGENCIA DE COLOCACIONES VENDO por no poder atenderla, Córdoba 1159. v27

ALMACEN UNICO, BUENO, VENDO, informes, balanceador público Juan Solari, Moreno 2200. v1nb

A..., ALMACENES BUENOS VENDEN balanceadores públicos J. R. Campos y Cía., Alsina 489. v5nov.

ARMAZONES CAFE, ALMACEN, FARmacia, ocasión, Carpintería Italiana; Sarmiento 1316. v30

ARMAZONES, MOSTRADORES, NUEVOS y usados, heladeras, fideeras baratas, Rivadavia 2212. v26

ALMACEN INST. CASA, UNICO, vendo urgente, sin corredor, tratar Doblas 660. v28

ARMAZONES, HELADERAS, INSTALAciones, nuevos y usados, mitad precio, B. Mitre 1990 v27

ARMAZONES, HELADERAS, FIDEERAS instalaciones completas, nuevas y usadas, liquidación, Entre Ríos 676. v30

ALMACEN VENDO, MUY BUENO, DE porvenir, capital 5.000 $, Costa Rica 3971. v27

ALMACENCITO SURTIDO, UNICO EN la esquina, se vende, Santa Fe 5302 esquina Arévalo v28

ARMAZON CIGARRERIA, PIES DE lustrar, espejo, 50 $, pichincha, Deán Funes 1462.

ALMACENCITO Y PANADERIA VENDO, 400 $, Belgrano 3655, particular ocasión.

ALMACEN UNICO 4 ESQUINAS, DIArio, 95 $, alq. 0 $, neg. y 2 piezas; Alsina 1850.

ALMACENCITO ANTIGUO REGALO 600 $, por enfermedad, diario 60 $, a prueba, Sarandí 323.

ALMACEN Y CASA DE COMIDA VENDO por enfermedad, a prueba, en el mismo; Independencia 320. v27

ARMAZONES, MOSTRADORES, HELAderas, nuevos y usados, liquidación forzosa, Rivadavia 1974 v28

ALMACEN CENTRAL, DIARIO 7.000, garantidos vendo, otro "Once" 40 o|o descuento, Alsina 679, Vaccaro, v28

ARMAZONES PARA ALMACEN, FIDEEras y heladeras nuevas y usadas, vendo muy barato Rivadavia 3551.

ALMACENCITO CASTILLO 1136, REMAtaré hoy a la 1.3, Bergés, Viamonte 1330.

ALMACEN AL NORTE, CON POCO O mucho capital vendo o permuto por otro con muchas comodidades, no importa capital, Piedras 384.

ATENCION! LOS QUE DESEEN INSTAlar negocios, mañana gran café billares remato sobre importante bulevar, todo nuevo, mañana grandes pichinchas. Spina.

ALMACEN SE VENDE CON MERCADErías o solamente los armazones por trasladarse su dueño a casa propia, Sta. Magdalena 437.

A REMATAR VUESTRO NEGOCIO COBrar el 90 o|o adelantado, no pagar comisión o venderlo hoy mismo particular con reserva, ocurrir Cevallos 189, C. Viches y Cía.

ALMACENEROS! QUIEREN SALVAR SU situación vendiendo su negocio en seguida y cobrar al contado? veanme sin pérdida de tiempo, Carengno, Venezuela 1042.

A VENDER PARTICULAR O REMATAR sacando altos precios y salvar sus compromisos en forma y obtener una liquidación exacta y el mismo día de la venta, ocurran Independencia 1887 —Spina.

BIOGRAFO O CAFE SE VENDE MUY barato, Q. Bocayuva 850. v27

BAZAR VENDO URGENTE EN 1.500 $ en la calle Entre Ríos, Lavalle 485, de 11 a 5. v27

BIOGRAFO 1.000 PLATEAS, PALCOS, butacas, vendo, desacuerdo, o socio, Sarandí 323.

BUFFET DEL CLUB PROGRESO, DE Morón, F. C. O., se vende, por ausentarse, 1.200 $, casa, agua, luz, comodidades. La sociedad paga sueldo.

CIGARRERIA CENTRAL, REGIA INST. cedro, vendo 290 $, dueño, Alsina 1586.

CARBONERIA VENDO CON CARRO O tomo socio, Independencia 3074.

CIGARRERIA, LIBRERIA, VENDO, tratar con su dueño, Calle 788. v28

CARBONERIA VENDO BARATA, POR ausentarme a la guerra, Humberto 1 y Pasco. v26

CIGARRERIA, LIBRERIA Y LOTERIA, se vende por no poderla atender; Rioja 193. v26

CAFE FRENTE MERCADO CONSTITUción, $ 2.800, máq. 140, vende, Alsina 679, Vaccaro. v26

CIGARRERIA CHICHE VENDO BARAta, buena ganancia directamente, sin corredor, tratar Tucumán 1638. v26

CAFE Y BAR SE VENDE, INFORMES, Alsina 1301.

CAFE Y BILLAR SE VENDE POR SER señora sola, San Juan 2062.

CIGARRERIA, LOTERIA, SALON DE lustrar, se vende, Reconquista 188.

CASA DE PENSION, AMUEBLADA, cerca Palacio Justicia, todas comodidades, vendo cualquier precio, Tucumán 2559.

CIGARRERIA VENDO 200 $, URGENte, diario 45 $, por desgracia; Alsina 1850.

COMPRO NEGOCIO, POCO CAPITAL, sin corredor, escribir condiciones garantidas a J. Morales, Alsina 730, dep. 7.

CIGARRERIA LOTERIA MUY CENTRAL vendo barato, por ausentarse, Victoria 1872.

CAFE, BILLAR, POCO CAPITAL, VENdo o se toma socio, por enfermedad; Moreno 655.

CARNICERIA VENDO BARATO, TODAS comodidades, para familia; Estados esquina Zapata. v28

CIGARRERIA CON LOTERIA, VENDO muy barato, alquiler muy bajo, Arenales 2199. v27

CASA AMUEBLADA GANANCIAS 1.500 $ mensuales, vendo en 3.000 $, facilidades, Belgrano 1959.

CIGARRERIA LOTERIA Y BICICLETEría, Corrientes 1716, vendo, sin corredor.

CIGARRERIA CENTRAL, REGALAMOS en 300 $ o remataremos próximamente, Uruguay 130.—M. y D.

CIGARRERIA, JUGUETERIA, LOTERIA central, vendo regalada o balance, Montevideo 143.

CARNICERIA UNICA, 300 K. DIARIOS, vendo por ausentarme, $ 800 ¡¡gran ocasión!! Montevideo 143.

CAFE 3 BILLARES, ARMAZON, mostrador mesas, sillas, útiles varios, se rematan hoy sin base! Salguero 1845.

CIGARRERIA LOTERIA, DIARIO 80 $ a prueba vendo 300 $, por desgracia, Victoria 1862.

CASA PENSION VENDO BARATA, ENtrada mensual 1.300 $, a prueba, ganancia 300 $, doy facilidad, directo Reyna, Avda. de Mayo 1439.

CAFE BILLARES CENTRAL, AL LADO de grandes casas mayoristas vendo urgente por poco capital, razón Sarmiento 1932. v27

CIGARRERIA Y LOTERIA, SALON DE lustrar y composturas, se vende, por ausentarse su dueño del país; tratar en la misma; C. Pellegrini 821.

CIGARRERIA Y LOTERIA, REGIAS instalaciones, ubicación inmejorable, verdadera ocasión, se vende, precio barato, con comodidades para familia, Bdo. de Irigoyen 417.

CAFETEROS, FONDEROS, ALMACENEros, todo el mundo a comprar hoy particularmente a San Juan 2672. 80.000 pesos de instalaciones, útiles y mercaderías de 2 grandes negocios de esta ciudad que se venderán a cualquier precio extrajudicial, armazones, heladeras 1.000 sillas, 500 mesas, id de mármol, mostradores, ídem estaño, 800 piezas de servicio finísimo y de metal, conservadoras, máquinas de helados, todo a cualquier precio por no haber sido posible terminar ayer. ¡Ojo, pichincheros!

DESPACHO DE PAN SE VENDE, CHAcabuco esq. San Juan, alquiler 60 $.

DESP. PAN LIBRES 17 $, VENDO TIrado por irme, tratar Larrea 434, dep. 2 v26

DESPACHO PAN, FACTURAS, GANANcia 15 $ diarios, vendo 330 $ por enfermedad, Victoria 1862.

DESP. PAN, GRAN LUJO, VENDO A prueba, diario 90 $, 2 pz., otro 400 $, B. Mitre 2077.

DESP. PAN, JABON, PAPAS VENDO 150 $, alq. piez. 30 $, diario 20 $, Belgrano 1548.

DESPACHO PAN, FACTURA, GANANcias 15 $ diarios, vendo 250 $, por enfermedad, Belgrano 1859.

DESPACHO PAN, BUENO PARA POCA familia 200 $ libres vendo, Victoria 1690.

DESPACHO PAN, FACTURA, COMESTIbles, vendo 250 $, deja 14 $ libres a prueba, alquiler 40, urgente, por desgracia y sin corredores, Alsina 1964. v27

FONDA VENDO 500 $ O SOCIO, BUEN diario, Alsina 1203.

FONDA P. JULIO, 12 PZ., DIARIO 150 $, otra Once, 600 $, vendo; B. Mitre 2077.

FONDITA VENDO O TOMO SOCIO, Díaz Vélez 3924, esq. Medrano.

FONDA ¡OJO! COSTO 4.000 $ EN BUENO centro, regalo 1.300 $, deja 500 $ libres mes, Lima 165.

FARMACIAS, CUALQUIER PUNTO, cualquier precio, pidan instituto Sanitario, Lavalle 1535. v28

FONDA CON PIEZAS, DIARIO 100 $ A prueba, por enfermedad vendo, Victoria 1890.

FOTOGRAFIA POR CORRIENTES SE vende, tratar con su propio dueño, Alsina 438, López de Nieva.

FARMACIA EN EL CENTRO, DIARIO 250 $, vendo en 50.000 $, con 20.000 $ al contado, Luis Illanes, Avda. de Mayo 1435. v28

FARMACIA PUEBLO IMPORTANTE DE Santa Fe, diario 80 $, vendo en 11.000 $ con 4.000 contado, única, Luis Illanes, Ada. de Mayo 1435. v28

FARMACIA BARRIO OBRERO, UNICA, utilidad 600 $ mensuales, vendo en pesos, 8.000, 3.000 al contado, Luis Illanes, A. de Mayo 1435. v28

HOTEL PENSION VENDO O TOMO SOcio o socia, se da a prueba, hay muy buena clientela, establecida hace 10 años, en una importante Avenida; darán razón Pueyrredón 726. v27

LECHERIA REGIA, 12 TARROS MOStrador, vendo 1.300 $; ver, Alsina 1586.

LA ACREDITADA AGENCIA TATAY, SE vende, Rivadavia 1679, plaza Congreso.

LECHERIA SE VENDE PARTICULARmente, Lafinur 373. v26

LECHERIA VENDO BARATO O SOCIO, por ser persona sola; Cangallo 2530. v26

LECHERIA ESQ., 30 TARROS, OTRA 12 tarros 900 $ vende dueño, Victoria 1690

LECHERIA, CHOCOLATERIA, DESPAcha 10 tarros libres 15 $ diarios, vendo 900 $, Belgrano 1859.

LANCHA A NAFTA DE PASEO CASI nueva, vendo 1.000 $, de ocasión, Tucumán 879.

LECHERIA GRANDIOSO SALON, buena utilidad, vendo 1400 $, prefiero socio, San José 265.

LECHERIA VENDO PARTICULAR EN 700 $, 8 tar. a prueba, alq. pieza 60 $, Belgrano 1548.

LECHERIA VENDO BARATA POR ESTar enfermo, llevo 8 años en ella, toda prueba; tratar dueño; Caseros 3081.

LECHERIA CHICHE ESQUINA, 12 TArros, vendo 950 $, por grave enfermedad, Victoria 1862.

LIBRERIA Y JUGUETERIA, CHARCAS 1256, con 20 años de existencia, vendo se barato, por enfermedad del dueño.

LECHERIA, CHOCOLATERIA Y HELAdos, se vende, por desavenencia; Santa Fe 3029.

LECHERIA VENDO $ 485, DIARIO 8 tarros, ideal para matrimonio; Alsina 1850.

LECHERIA VENDO PRIMERA OFERTA o socio, por ser persona sola; Venezuela 3277. v26

LECHERIA CENTRAL, DIARIO 12 TArros, vendo barata, tratar Larrea 434, dep. 2. v26

LECHERIA VENDO URGENTE POR COrrientes, 20 tarros, dan razón Tucumán 1782. v26

LECHERIA, CHOCOLATERIA, HELADEría, buen salón, 12 tarros a prueba, vendo o tomo socio 300 $ por ser persona sola, verla y tratar Alsina 1964. v27

LECHERIA, RESTAURANT, IMPORTANte paraje comercial, trabajo fuerte, 150 pensionistas, vendo mitad valor, a prueba, San Martín 206. v21

OJO, VENDO PELUQUERIA CENTRAL muy barato, Corrientes 2608. v27

OJO! PELUQUERIA VENDO EN 350 $, por ausentarme, o los muebles solos, a 600 $, Entre Ríos 125

OJO PELUQUERIA SE VENDE A cualquier precio, por ausentarse su dueño a Europa, Paseo de Julio 592.

OCASION, VENDO PELUQUERIA, CON 25 años existencia, toilettes flamantes, Corrientes 4624.

OJO! COMPRO, VENDO Y REMATO PEluquerías, consulten con Fallvena, Belgrano 2228.

OJO! PELUQUERIA BARATISIMA SE vende o alquila, alquiler reducido, facilidades, Méndez de Andes 1380, Caballito.

OJO! INSTALACIONES DE VARIAS peluquerías, rematará el jueves próximo a las 3 p. m. La Cooperativa de Peluqueros en su subsuelo, Paraná 126, U. T. 1070, Libertad.

PANADERIA ITALIANA, VENDO FORzosamente, ganancia segura 25 $ diarios, San Lorenzo 42, San Martín. v27

PANADERIA CON 1.500 $ AL CONTADO y largos plazos, vendo, diario 14 bolsas, Lima 165.

PANADERIA VENDO TIRADA O REMAta W. B. Zaquieres el 31, datos Victoria 1690.

PANADERIAS BUENAS, BARATAS, todos radios 730, 1, 2 a 50.000 $ vendo, Victoria 1690.

PANADERIA EN AVENIDA CENTRAL, 4.000 $ en 16 meses plazo, 7 bol., otras 800 a 40.000, Piedras 384.

PANADERIA POR CORRNTS., VENDO 6.500 $, 9 bolsas, mostr. 90, facilid. pago, San José 265.

PELUQUERIA COMPRO, COMODIDAD, paraje de trabajo, datos B. Mitre 1240.

PANADERIAS A PLAZO Y PERMUTAS, de 800, 1.000, 2, 5 a 50.000 $, vendo; B. Mitre 2077.

POR ENFERMEDAD SE VENDE SAStrería y peluquería, junto o separado, Tucumán 1353, de 2 a 4, preguntar por Esquerdo. v28

REPARTO CHICO DE FIDEOS VENDO, Humahuaca 4641.

SALON DE LUSTRAR Y COMPOSTURAS, vendo; Belgrano 2218.

SE VENDE ANTIGUA ZAPATERIA, 25 de Mayo 25. v28

SE VENDE CASA PENSION EN 1.500 $, tratar con su dueño Moreno 1091.

SE VENDEN CAFES 600 a 40.000 $, CIGArrerías 200 a 3.000 $, otros ramos, Victoria 1690.

SE VENDE SALON DE LUSTRAR Y CIgarrería con mucho trabajo de zapatería, Cabildo 2024. v27

SE VENDE ALMACEN CENTRAL AL Norte, único, instalaciones de casa, datos Bmé. Mitre 1145, de 3 a 4.

SE VENDE CIGARRERIA, LIBRERIA Y lotería. No se admiten corredores, Córdoba 1505.

SE VENDE UNA FABRICA DE HIELO completa, produce 1.800 kilos diarios, tratar J. B. Chalvet, Pehuajó F. C. O. v25

SE VENDE CAFE Y RESTAURANT, MUcha clientela, frente estación de tranvías, por ausentarme a Europa, con 3 piezas, muy barato, 2.700 $, tratar Vicente López 1017. v26

TRANSFIERO CONTRATO Y VENDO, útiles, verduras, frutas, frutillas y demás de quinta de 9 hectáreas, en la capital, tienen todas comodidades, Anchorena 547, de 2 a 4. v27

VENDO ARMAZONES, MOSTRADORES, vidrieras, barato, poco uso; Larrea 1472.

VENDO DESPACHO COMESTIBLES forzoso su dueño, Solís 1088. v27

VENDO BARATO ARMAZONES Y mostradores usados; Rivadavia 2296.

VENDO TALLER DE HERRERIA Y ALquilo la casa barato, Paysandú 420. v26

VENDO URGENTE ARMAZON, MESITAS café con lunas barato, San Juan 3451. v28

VENDO CIGARRERIA, LIBRERIA Y lotería en globo o a balance, alquiler barato, poco capital, San Juan 3290. v27

VENDO EN 1.200 $, PENSION ARTIStas, central, 7 piezas, bien amuebladas, alquiler 170 $, buena ganancia, Cerrito 251. v26

VENDENSE 3 CAFES BIEN INSTALAdos en la mejor posición de la ciudad, en buenas condiciones, por fallecimiento y retirarse el dueño a Europa, tratar Carlos Pellegrini 496, puntillería. v26

COMPRA DE MUEBLES, ROPAS Y OBJETOS VARIOS

A MONTES, COMPRO MUEBLES, Uruguay 347, U. T. 538, Libertad. v27

ALTO PRECIO, COMPRO MUEBLES AL contado, avisen a Bolívar 197, Somoza.

A JOSE, COMPRO MUEBLES, PAGO bien; Corrientes 2023, U. T. 3554, Mit. v27

A BUEN PRECIO COMPRO MUEBLES Y mobilajes, avisen a Escudero, Bolívar 658.

ALTO PRECIO COMPRO MUEBLES, ropa, artículos fantasía, Juan, Añasco 1576, U. T. 861, Flores. v27

A VENDER SUS MUEBLES Y ROPA hombre, llamen a Alfredo, Ecuador 561 o Natán, Paso 32. v28

A DOMICILIO COMPRO MUEBLES sueltos y ropa, Thames 368, Miguel, pago buen precio. v27

AL CONTADO COMPRO MUEBLES, Bernardi; Sarmiento 1457, U. T. 2690, Avenida. v26

A DOMICILIO COMPRO MUEBLES, ropa, objetos fantasía, bronce, loza, cristales, Viamonte 2622, R. v30

A DOMICILIO COMPRO MUEBLES, ROpa usada, objetos Bichutte, Río Bamba 240. v26

AL MEJOR PRECIO COMPRO muebles y mobilajes y pago al contado, Bernardo, Paso 28. v27

A MONTEROS, COMPRO MUEBLES, COrrientes 1819, U. T. 1742, Libertad. v26

A DOMICILIO COMPRO MOBLAJES Y sueltos, ropa de hombre, Anchorena 735, León. v26

A DOMICILIO COMPRO MOBLAJES Y sueltos, ropa de hombre, Ecuador 920, Federico. v27

A VILLAR Y TAMELO, COMPRAN muebles, Uruguay 431, U. T. 3131, Libertad. v30oct.

A MARTIN, COMPRO MOBLAJES Y sueltos, objetos varios, Ombú 75, U. T. 4464 Mitre. v27

A DOMICILIO COMPRO MUEBLES, ropa, objetos fantasía, bronce, loza, cristales, Lavalle 2174, Salomon. v27

A DOMICILIO COMPRO ROPA USADA, muebles, objetos, fantasías, Isaac; Lavalle 2177. v29

A BUEN PRECIO COMPRO MUEBLES finos y anticipo dinero; Cerrito 371 (agencia), U. T. 2302, Libertad, Tamelo. v30

BUTACAS BIOGRAFO, MAQUINA BIOgráfica, cortinados, sillas Viena en buen estado deseo comprar dirigir ofertas Hotel Galileo, plaza 67. v28

CAJAS REGISTRADORAS SE COMPRAN pago buen precio, Moreno 1969. v29

COMPRO MUEBLES, ALHAJAS, POLIzas, ropa de hombre, etc., 25 de Mayo 168, U. T. 1302, Av. v31

COMPRO CUALQUIER CANTIDAD MUEbles usados, voy a domicilio, Corrientes 1073, U. T. 5737, Libertad. v27

COMPRO MUEBLES, MAQUINAS, BRONces, cristales ropa Ombú 754 Marco, U. T. 4999 Juncal. v1n

COMPRO MUEBLES Y ROPA USADA, buenos precios, Ombú 371, llamen a Enrique. v27

COMPRA MUEBLES SUELTOS Y MOblajes, pago buen precio, Raviche, Ombú 520.

COMPRO MUEBLES, ROPAS USADAS, objetos, pago buen precio; Anchorena 749, José. v28

COMPRO MUEBLES, MOBLAJES, PAGO buen precio, mantengo reserva y voy a domicilio, por carta J. Rossi, Urquiza 270.

DESEO COMPRAR DOS GOBELINOS para comedor; Republiquetas 2605, Saavedra. v26

ESCRITORIO AMERICANO DE CORTINA compro de ocasión, Moreno 1969. v27

PIANOS EN CUALQUIER ESTADO compro, adelanto dinero, Cangallo 1934.

PIANOS, COMPRO EN CUALQUIER estado, pago mejor y adelanto dinero en compostura, Zamboni, Venezuela 650. v31

VENTA de MUEBLES y OBJETOS VARIOS

ACUDA SARMIENTO 1118 A COMPRAR enorme cantidad de muebles, de ocasión. v27

A COMPRAR DORMITORIOS, COMEDOres, sala, 10 mensualidades, mueblería, Belgrano 1126. v28

A $ 380 LIQUIDO REGIO DORMITORIO de roble, nuevo, con marquetería y bronce, ropero de mts. 1.80; Ombú 957. v27

A CORRIENTES 2451, LIQUIDAN DORmitorios, comedores de roble, a precios nunca vistos. v6nov.

A PARTICULARES Y NEGOCIANTES, invitamos a comprar ricos muebles de ocasión, ocurrir Sarmiento 1118. v27

A CUALQUIER PRECIO, REMATAN HOY Vernengo y Solé, Esmeralda 55 al 69, toda clase de muebles a las 2.30 de la tarde y 8.30 de la noche.

A PARTICULARES Y COMERCIANTES, invitámosles visiten nuestra exposición toda clase de muebles liquidándolos ínfimo precio, Ferrer Vergara y Cía.; Carlos Pellegrini 163.

A MITAD PRECIO VENDEMOS PARTIcularmente, por orden de varios concursos, varios juegos de comedor, dormitorios, sala, vestíbulos, escritorios, bibliotecas, arañas y brazos eléctricos, cajas de hierro, camas de bronce y de hierro, sillas y sillones y varios muebles sueltos y usados, Sooti y Cía. Maipú 65. v27

A 3158 MORENO 3160 POR CUENTA DE ACREEDORES

Síndico liquidador B. Innaco

De esta gran fábrica de muebles se procederá a su venta particular: 35 juegos dormitorios 3 cuerpos roble macizo y caoba, 8 id de una plaza, 15 comedores varios gustos, guardarropas, muebles sueltos, etc. v30

ATENCION! NO CONFUNDIR, Corrientes 1172. Sirlin Hnos., liquidan con el 60 o|o de rebaja sobre su valor real dormitorios macizos de 7 piezas, $ 58, 70, 80 y 100, otros más finos de 9 piezas a elegir, $ 120, 150 y 180, de roble macizo, 3 cuerpos, 10 piezas, $ 320, 260 y de 12 piezas 380. Juegos comedor desde 75 a 350 $. Juegos de sala nogal, 9 piezas, 65 $; camas de hierro a $ 10. Pidan nuestro gran catálogo ilustrado el más completo, con precios rebajados. Embalaje y conducción gratis, Sirlin Hnos., Corrientes 1112. No confundir. v30

A LA PROVEEDORA DEL HOGAR, 1150 Sarmiento 1150. Nada de liquidaciones y de grandes rebajas, pero sí vendemos a precios más baratos que otros. Dormitorios macizo para matrimonio, 7 piezas, 85, 95 y 110 $; de nogal de Italia, 120, 125 y 145 $; dormitorios en lustre N. Americano, macizo, 3 cuerpos, 9 piezas, 150 y 195 $; de roble macizo, 3 cuerpos, 10 piezas, 200, 250 y 270 $; comedores macizos, lustre N. Americano, 10 piezas, 155 y 195 $; en roble macizo, 10 piezas, 260 y 290 $, juegos de sala nogal, 60 $. Soliciten el gran catálogo núm. 18, con todos los detalles de los muebles modernos. Embalaje y conducción gratis, Sarmiento 1150. v30

A CORRIENTES 1340, VENDE MUEBLES usados, comedores, guardarropas, roperos 3 cuerpos, Luis XV, aparadores, peroles, lavatorios, colchones lana, camas madera y hierro, escritorios, papeleras, de buen surtido, a precios de liquidación.

BILLARES DE OCASION, TODAS CLAses, completos y uno casín vendo, Cerrito 20. v28

BILLARES LOS MODERNOS SUD AMEricanos, barandas, patente Goodrich, Cangallo 1216. v28

BARATTI Y Cía., Corrientes 1145.

LOS UNICOS FABRICANTES QUE NO LIQUIDAN, NO REGALAN NI QUEMAN SUS MUEBLES

PERO LOS UNICOS

Que los OFRECEN REALMENTE BARATOS

Dormitorios reclame, solidísimos, $ 56 y 70, color roble $ 89 y 99, tipo Mignon 105 pesos; dormitorios nogal Italia $ 125, 130 y 170; en cedro, caoba, reclame $ 130, y gran lujo $ 300; comedores compuestos de aparador, trinchante, mesa y 6 sillas, macizo, color roble, tipo Mignon 100 $; en nogal $ 130 y 150; macizo $ 160; (inglés), en cedro, caoba, reclame $ 210, y roble macizo $ 270; juegos de sala a $ 70; camas de hierro $ 12; juegos de mimbre desde $ 30; colchones 10 $; colchas $ 16; sillas importadas $ 3.50; heladeras desde 35; alfombritas desde $ 4. Pidan último catálogo 1915, gratis; Corrientes 1145. Bs. Aires. v31

CAMINOS DE HULE Y LINOLEUM A pesos 1.10 metro, carpetas de 2.20x2.20 a $ 22, hules de lavatorio a 1.20, casa de alfombras especial, Boltano, Rivadavia 1915. v28

DORMITORIO ROBLE MACIZO de matrimonio y colchón lana, vende Andes núm. 375.

DORMITORIOS ROBLE MACIZO CON marquetería, al precio que se vendieron ayer 15 juegos en remate, se liquidan hoy particularmente cuatro juegos que quedaron.—Carlos Espejo y Cía., Avenida de Mayo 1036.

ESPEJOS Y CONSOLAS DE OCASION se venden, Alsina 1729. v27

ELEGANTE COMEDOR, DORMITORIO, piano lujoso, arañas, cuadros, escritorio, caja de hierro, se vende esta noche, Cangallo 1650.

ELEGANTE COMEDOR, DORMITORIO, vestíbulo roble, arañas francesas, cuadros, juego cristal inglés, baratísimo, Huergo 369, tranvía 36, bajarse Gutemberg 399. v27

ESCRITORIOS MINISTRO, BIBLIOTEcas roble americano, del remate de anoche sobraron 6 que vendemos hoy al mismo precio, particularmente, pues hay que liquidarlos, Avenida de Mayo 1036.

FUNDAS PARA JUEGOS DE SALA 15 $, para piano 6. Se atiende por carta o teléfono, Montevideo 414, J. Despax, U. T. 2256, Libertad. Se manda a domicilio con muestra. v1nov.

HOY TODO EL QUE NECESITE MUEbles y otros objetos concurran al remate de Vernengo y Solé, a las 2.30 de la tarde y 8.30 de la noche, Esmeralda 55 al 69.

JUEGO DE DORMITORIO Y COMEDOR vendo urgente; Ombú 254. v31

JUEGO DE SALA MODERNO, VENDO $ 50, color de moda, Tucumán 1849.

JUEGOS COMEDOR ROBLE MACIZO AL mismo precio que se vendieron ayer 18 juegos en remate se liquidan en venta particular 4 juegos que quedaron, Carlos Espejo y Cía., Avenida de Mayo 1036.

MUEBLES, A 10 MESES DE PLAZO, condiciones liberales; Corrientes 3195. v3nov.

MUEBLES EN DIEZ MESES, CONDICIOnes liberales, S. M. Porta; Sarmiento núm. 1724. v1nov.

MUEBLES, DORMITORIO 8 PIEZAS, costaron 585 $, 3 meses uso, vendo regalado, Arenales 3420.

MUEBLES DE ROBLE Y DE TODA clase, en 10 meses de plazo; Corrientes 2453. v5nov.

MUEBLES ESPECIALES, TODOS ESTIlos, marquetería y bronce, precios de ocasión Rivadavia 1139, Muñoz y Cía. v27

MUEBLES; APROVECHEN, comerciantes y particulares, "La Unión Fabricantes" liquida; nos tenemos que mudar; visítese; Corrientes 1771. v31

MOBLAJE COMPLETO, PIANO, COMEdores y dormitorios, sala, escritorios, se rematan hoy a las 2.30 de la tarde y 8.30 de la noche.—Vernengo y Solé, Esmeralda 55 al 69 (frente a la Asistencia Pública).

MUEBLES LIQUIDACION.

R. DIAZ Y Cía.—SARMIENTO 636

EXPOSICION INGLESA

Colosal liquidación por refacción del local, nadie puede competir en calidad y precio. Garantizamos los artículos vendidos y atendemos toda reclamación. Con garantía, damos facilidad para el pago.—R. Díaz y Cía., Sarmiento 636, entre Maipú y Florida. v27

MUEBLERIA "EL SOL", CORRIENTES 1118. Precios nunca vistos. Liquida siempre grandes stocks de muebles de todas clases y de los más modernos, sin discutir precios, por lo que den, y todos deben aprovechar este ocasión; los que vengan de la campaña, no dejen de visitar esta casa, única que les conviene. Conducción, embalaje y catálogo gratis, Luis Toretti. v28

MUEBLES!! MUEBLES!!

S. MOREAU y Cía., 668 CANGALLO 668

¡¡¡REBAJAS INCREIBLES!!!

Dormitorios Luis XIV.	$	75
Dormitorio matrimonio, 9 piezas . .	"	85
Dormitorio roble, 3 cuerpos. . .	"	250
Elegante comedor roble bombé. . .	"	210
Comedor nogalina, muy elegante. .	"	115
Juego de sala fantasía dorado. . .	"	35

SEGUIRA DURANTE ESTA SEMANA

¡¡¡NUESTRA LIQUIDACION COLOSAL!!!

VISITENOS Y SE CONVENCERA

¡¡Ventas por mensualidades para la capital exclusivamente!! Remitimos catálogo gratis al interior, S. Moreau y Cía., Cangallo 668.

MUEBLES: REMATE; VISITAR; ENtrada libre desde hoy, la venta particular, con orden terminante de liquidar a mitad costo. Un pequeño detalle como prueba. Varios juegos de sala surtidos, a $ 150, 120 y 75; 50 perchas vestíbulo roble y luna, a $ 22 y 18; 10 comedores en caoba, roble, cedro, marquetería, a $ 280, 280 y 165; 30 dormitorios de lo mejor en caoba, roble, bronce, a $ 380, 320 y 250; 500 pedestales finos desde 5 $; mesitas del mejor gusto, desde 8 $; pianos, pianolas, sillas, mesas, botiquines, en fin, de todo hay; Cangallo 855, A. Pellegrini. v27

MUEBLES

MUEBLES

OCASION

Para las personas de buen gusto

Unica casa especial en muebles ingleses macizos, originales y modernos

GRAN QUEMAZON

Vendemos por lo que den

GRANDIOSO "STOCK" EN

COMEDORES,

DORMITORIOS,

CAMAS DE BRONCE,

JUEGOS DE SALA,

JUEGOS DE VESTIBULO,

ESCRITORIOS AMERICANOS,

ETC., ETC., ETC.

Por precios no hacemos cuestión. Todo se liquida.— Lorenzini y Peretti; B. Mitre número 731. v30

MUEBLES!!! LIQUIDA SANZ

836 SARMIENTO 844

Muebleros y particulares, aprovechen el visitar nuestros cuatro grandes salones, los más vastos y mejor surtidos en la República para darse cuenta de esta formal liquidación o solicitar el nuevo y gran catálogo número 17, gratis.

Dormitorios 7 piezas macizos, finos $ 50, 60, 78, 90; para matrimonio, $ 85 y 100; de nogal Luis XV, $ 120, 130; para matrimonio, $ 140 y 165; de roble $ 190 y 320, 3 cuerpos $ 240 y 280; comedores de nogal pesos 50, 70 y 90, roble $ 120 y 150, sillas de Viena $ 30, juegos de sala dorados 60 $, escritorios 15 $, e infinidad de muebles sueltos finos a cualquier precio. Antes de comprar, pidan el nuevo catálogo, con los precios rebajados. Embalaje y conducción, gratis. Casa Sanz, cierra a las 7 p. m., 836 Sarmiento 838, casi esquina Esmeralda. v31

OJO! MUEBLES DE PELUQUERIA A mitad de precio, Estados Unidos 2371.

OJO, PELUQUEROS! LA UNICA FABRIca que vende barato, es la de Fallvene, Belgrano 2228. v29

OJO, PELUQUEROS! A 10 MESES DE plazo y contado, vendemos a precios sin competencia, toda clase muebles y sillones, fábrica Las Heras 2063.—A. Rivera e hijos. v27

OJO, PELUQUEROS! A MITAD PRECIO vendo mesas, espejos, sillones lavatorios, cajoneras, toilettes, todo clase; ver para convencerse fábrica y depósito, F. Fallvene, Belgrano 2228. v29

PIANO CRUZADO VENDO BARATO, Humberto 1o. 1724.

PIANO ESTUDIO, MUY BUENO, DE ricas voces, vendo 230 $; Cangallo 1336.

PIANO OTTO, CRUZADO, VENDO 390 pesos, otro 250, Garibaldi 1945, Boca.

PIANO BESTEN BUENO, BARATO; otro Pleyel, buena voz, Corrientes 3707. v27

PIANO AUTOMATICO Y UNA PIANOLA vendo, Santiago del Estero 367.

PIANO KORTENBACH CRUZADO bronce, vendo en 260 $; Matheu 1676.

PIANO PLEYEL LEGITIMO, ESPLENDIdo, vendo barato, ocasión, Alsina 1242.

PIANO RIQUISIMO ESPLENDIDA VOZ, vendo barato, familia, Díaz Vélez 3495.

PIANOS STICHEL Y WARNE, DESDE 28 $ mensuales, S. M. Porta, Sarmiento 1728. v1nov.

PIANO DE GRAN LUJO, POCOS MEses de uso vendo conveniente, Lavalle 3634. v26

PIANOS! HOY SE VENDEN 3 AL PREcio del remate de ayer, Avenida de Mayo 1036.

PIANO COMPLETAMENTE NUEVO, buena marca, vendo urgente, Rivadavia 6736.

PIANO MARCA BOISSELOT, VENDO Y piezas de música nuevas y baratas; Callao Agüero 1451. v28

PIANOS FRANCESES Y ALEMANES, de ocasión, para estudio y concierto, venta de "La Liquidadora de Pianos", Cangallo 1854.

VENTA de MUEBLES y OBJETOS VARIOS

SE VENDE PIANO ELECTRICO MARCA Carol Otto, de gran formato, con sus rollos de música, Viamonte 1342.

SE VENDE PIANO DE CAOBA, TIENE poco uso, en 600 $, valor 1.100; Talcahuano 78, 3er. piso, dcha.

URGENTE VENDO VARIOS DORMITORIOS juntos o separados, comedor, sala, guardarropa, escritorio completo y muebles sueltos, San Juan 3151 v27

VENDO DORMITORIO CHICO Y OTRO de matrimonio barato, Rojas 1077. v27

VENDO UN DORMITORIO ROBLE, IMportado, a desarme, muy barato, por ausentarme, Viamonte 1167 dep. 2.

VENDO URGENTE VARIOS MUEBLES y espejos, Laprida 44.

VENDO MUEBLES DE CONSULTORIO médico, sala, escritorio, muebles sueltos, espejo, cama de bronce, etc., por ausentarme; Bocemora 4394.

AVISOS COMERCIALES

ACADEMIA DE BAILES — SOCIO SE necesita, con poco capital, Gascón 1150. v27

AVISO AL COMERCIO QUE HE COMprado el almacén y fonda de Virgilio Tallia, Cangallo 4401, reclamaciones 3 días. —Silvio Posca. v28

AVISO AL COMERCIO QUE HE COMprado al Sr. Pedro Depaoli su parte de negocio de carbonería sito en la calle Paraná 134. Reclamaciones hasta 3 días, octubre 24, Pelegrino Basigaluppo. v26

AVISO AL COMERCIO QUE HE VENdido al señor José Wenzl, mi panadería Mexico 1247; para reclamaciones 3 días, Bs. Aires, 23 octubre de 1915, Vendedora: Sofía Baca. v26

AL COMERCIO.—CON INTERVENCION del balanceador público José Liberatore, vendí mi negocio cigarrería, Independencia 1477, al señor De Vecchi. Reclamaciones 3 días de la fecha, Bs. Aires, Octubre 24 de 1915. P. Wolff. v26

AL COMERCIO: CON INTERVENCION del rematador B. L. Migaldi, escritorio Alsina 1850, vendí mi panadería y despacho de comestibles, Acevedo 638, al señor Timoteo de la Canal. Reclamaciones 3 días. Vendedor, Ignacio Malet. Octubre 22 de 1915. v27

AL COMERCIO—AVISO QUE BAJO INventario y tasación practicado por el balanceador Bergés, Viamonte 1330 he vendido al señor Eugenio Meloni mi almacén Darwin 847. Reclamaciones hasta los 3 días. —Octubre 24 de 1915.—Alejandro Cazagli. v27

AL COMERCIO COMUNICO, QUE CON la intervención del balanceador y rematador público, T. Gonzalez Videla, esc. Pozos 261, he vendido mi restaurant, sito Salguero 238, al señor Francisco Quinteros (hijo). Reclamaciones 3 días, José María Gutiérrez, vendedor.

AL COMERCIO—AVISO QUE BAJO INventario y tasación practicado por el balanceador Bergés, Viamonte 1330, he vendido al señor Miguel Vázquez, mi negocio de almacén, ferretería y bazar, situado calle Caxaraville 4700 esq. White. Las reclamaciones deberán interponerse dentro de los 3 días—Juan Córdoba, Octubre 24 de 1915. v27

AVISO AL COMERCIO QUE CON INtervención e inventario tasación practicado po el balanceador y rematador público S. Vaccaro, escritorio Alsina No. 679. U. Telef. 604, Avenida, he vendido al señor José Villa mi negocio de almacén y desp. de bebidas, sito en la capital, calle Matheu No. 2109, esq. Rondeau; los que se consideren con derecho a reclamaciones deberán interponerlas dentro de los tres días desde la fecha.—Octubre 24|915. — Vendedor, José Gutiérrez. v26

AVISO AL COMERCIO QUE CON INtervención e inventario tasación practicado por el balanceador y rematador público S. Vaccaro, escritorio Alsina No. 679, he vendido al señor Francisco José Marcellino mi negocio de almacén, sito en la calle Méndez de Andés 2202, esq. Gavilán; los que se consideren con derecho a reclamación, deberán interponerlas dentro de tres días desde la fecha—Octubre 24|915.—Vendedor, Vicente González. v26

PERSONAS HONORABLES QUE DISPONgan de 2 mil pesos c|u. se necesitan para una sociedad comercial remates, muy lucrativa, capital completamente garantido. Informes, Montevideo 143, 2 a 5.

SOCIO PARA INDUSTRIA ARTICULOS bazar, Salta 434; tratar de 4 a 7.

SOCIO PARA CASA PENSION REGIA, pleno centro, entre teatros, cines, necesito, facilidad, Montevideo 143.

SOCIO JOVEN, CON 800 $ NECESITO, oficina balances, libres 400 $ mensuales, Lima 106.

SOCIO PRECISO, POCO CAPITAL, PAra ensanchar licorería establecida. Escribir M. 50, poste restante, correo.

SOCIO PARA LECHERIA CON POCO capital, se necesita, por carta, Lavalle 1078, Manuel Rodríguez.

SOCIO CON 1.500 A 2.000 $ PRECISO para buen almacén central, Norte, sueldo y habilitación; Venezuela 1042.

SOCIO 700 $ NECESITO PARA GRAN lechería, ganancias 15 $ diarios, verla Belgrano 1803.

SOCIO CON CAPITAL PARA IMPORtante oficina balances, remates, persona activa y seria, ofertas Poste Restante R. X. 15.

SOCIO CON 25.000 $, NECESITO PARA hotel, ganancia 6.000 $ libres mensuales. No se admiten comisionistas; escribir a F. F., casilla correo 1128. v25

Señor CON 1.000 $ CAPITAL SE OFREce, asociaríase con persona igual capital para explotar industria comercial ó instalarla, ocurrir La Previsora, oficina Jurídica Mercantil, B. Mitre 737, de 1 a 5. v26

SOCIO SE NECESITA, NO SE REQUIEre capital en efectivo, hasta propiedad valor 15 a 20.000 pesos, para excelente industria de perfumes, antigua y acreditada, con marcas registradas; personalmente: Montevideo 143.

VENDI MI NEGOCIO DE VINOS Y despacho de bebidas, calle Estados Unidos 1999, a Clodomiro Sampedro. Vendedores, Celorio y García. Reclamaciones 3 días desde la fecha. v26

COMPRA y VENTA de FONOGRAFOS MAQUINAS de ESCRIBIR y de COSER

BARATO: MAQ. ESCRIBIR USADAS "Remington", "Underwood" y otras últ. modelo, Salta 366.

DISCOS NUEVOS 0.65, VIEJOS 0.30; cambio 0.30, y compro; Salta 766. v3n

GRAFOFONO VITROLA, NUEVO, CON 43 piezas, regalo por 35 $; Salta 673.

GRAFOFONO NUEVO, CON 40 PIEZAS, vendo $ 37; ocasión; Chile 2176. v30

GRAFOFONOS Y DISCOS, NUEVOS O usados, compro de ocasión, Alsina 533 —J. M. Perfumo. v30

MAQUINAS COSER SINGER, VENDO 2 nuevitas, por $ 30 y 40, Ombú 75. v26

MAQUINA ESCRIBIR "UNDERWOOD" Y otra 2 col. 80 $, vendo, Independencia 1241. v27

MAQUINAS DE ESCRIBIR DE OCASION todas marcas vendemos baratísimas, The Barbicane Co., Lavalle 1521.

MAQUINAS DE ESCRIBIR, TODOS SIStemas, liquidación permanente de las mejores marcas, precios excepcionales garantidos, Emporio Americano, Maipú 272.

MAQUINAS DE ESCRIBIR GRAN STOCK de todos sistemas, garantidas desde 40 pesos. Gran taller de composturas La Maquinista, San Martín 343.

COMPRA Y VENTA DE LIBROS

AL CONTADO, LIBROS COMPRO, DErecho, historia, Librería Perrot, Santa Fe 1765. v31

A SAN MARTIN 147, SE COMPRA LIbros nuevos y usados a domicilio, Roberto.

LIBROS COMPRO, POR CARTA O PERsonalmente, librería Zola, de Atilio Moro, Corrientes 1307. v27

LIBROS DE HRIA, DERECHO E INGEniería compro, Piedras 421, U. T. 4786 Lib. v30

VENTAS VARIAS

ACCIONES TERRITORIAL DE LA PLAta, se venden a $ 1.50, B. Mitre 375.

A ELECTRICISTAS; COMPREN SUS materiales buenos y baratos, Lavalle 982. v29

A GANAR PLATA, VENDO EL TREN universal, con varias cintas, tirado por no poderlo atender, verlo Pabellón de las Rosas, tratar Pavón 24, Avellaneda. v27

ALHAJAS FINAS, PAGADERAS EN 20 mensualidades vende casa importadora a empleados nacionales, municipales, Bancos, ferrocarriles, oficiales del ejército y Marina, "La Comercial", Av. de Mayo 1032 U. T. 4843 Libertad. v3Nov.

ARMAZONES, MOSTRADORES, VIDRIEra, fragua, básculas, balanza, máquina de escribir Monarch, herramientas, postes, bebederas, chapas de cinc, artículos de construcción, alambre tejido, tranqueras, varillas comestibles, bebidas, ferretería, automóvil, rurales, etc., rematarémos hoy a las 3 p. m., en Corrientes 2791.—V. S. Vinelli y Hno.

BOMBAS PARA QUINTEROS E IRRIGAción vende, Balcarce 354.

CAJA REGISTRADORA POCO USO, gran ocasión líquido, Cerrito 167. v28

Caños PARA AGUA Y VAPOR, BUEN lote, vendo, Uspallata 940. v27

CAJA REGISTRADORA COMO NUEVA, vendo ocasión, Moreno 1969, de 2 a 1. v26

COLECCION DE ESTAMPILLAS, MUY buena se vende, Venezuela 3279, departamento 11. v28

CARBON DE leña, ñandubay, FUERTE, vendemos al por mayor, cualquier cantidad, precio reducido, Tucumán 741. v26

CUBIERTAS Y CAMARAS DE OCASION para automóviles baratas, vendemos, The Barbicane Co., Lavalle 1521.

CHAPAS DE BRONCE, GRABADAS, HAgo 24x14, 6 $; 30x40, 15 $; 40x50, 25 $ cualquier sello goma, 2 $; Sáenz Peña 153. v28

COMERCIANTES! POR 1.000 $ TRASPIEro conocimientos aduana, 210 cajones del mejor whisky escocés, Fernández, 25 de Mayo 459, hotel, gran pichincha.

VENTAS VARIAS

Caños ACERO PARA AGUA 3 Y MEdia pulgada, vendo; Uspallata 940. v29

COCINA ECONOMICA, LARGO 1.50, muy poco uso, se vende, con su depósito y cañerías para agua caliente; Paseo de Julio 18.

CAJAS REGISTRADORAS NATIONAL como nuevas, perfectas y garantidas, vendemos a precio de ocasión. 100 modelos; verlas Corrientes 1321. Maya y Cía. v30

ESTANTERIAS Y VIDRIERAS SE VENden, Perú 787.

ELECTRICISTAS, MATERIAL DE PRImera se vende barato; Moreno 2099. v26

FUNDAS PARA JUEGOS DE SALA 15 $ para piano 6. Se atiende por carta o teléfono, Montevideo 614, J. Despax. U. T. 2256, Libertad. Se manda a domicilio con muestra. v5nov.

HERRAMIENTAS VARIAS DE HERREría vendo urgente, Triunvirato 3201. v27

LONAS RAYADAS, ANCHO 1.10 ctms. A pesos 1.15, especiales para toldos y cortinas, fábrica e instalaciones de toda clase, lonería Boliano, Rivadavia 1915. v28

MICA PARA TODO USO VENDEMOS BArato, The Barbicane Co., Lavalle 1521.

MECHEROS Y REPUESTOS PARA CAlentadores Primus baratos, Moreno 2099. v26

MOLINO COMPLETO Y TANQUES DE 8 y 10.000 litros se venden separados, dándolos sobre vagón, Corrientes 4700.

PIEDRAS Y PRENSA LITOGRAFICA vendo; Maturín 2782.

PARAFINA VENDO, POR MAYOR Y menor, Cardalda, H. Irigoyen 758. v27

SE VENDE MADERA DURA PARA quemar, Provincias Unidas 5915. v30

SE VENDE UNA BOMBA DE 3 CUERpos funcionando, Florida 26. v27

SE VENDEN LONAS VIEJAS Y sogas, cantidad, R. Pérez, Bolívar 136.

SE VENDE UNA HELADERA CON depósito de helados, Corrientes 3140. v27

SE VENDE CONSERVADORA DE HElados y farol de lechería, casi nuevo, muy barato, Avenida Sáenz 940. v27

SILOS: LLEGARAN EN NOVIEMBRE por cuenta de Ibarra Hnos. 25 Silos Norte Americanos, pedidos a Emilio N. Casares e hijos, 500 Florida, B. Aires. v27

VINO TINTO MENDOZA A 0.19 Y BLANco a 0.21, vendo, Sarandí 1230. v26

VENDO CHALA ESPECIAL A PRECIO acomodado, Miriñay 766, Caballito. v27

VENDO GUARNICION COMPLETA DE yunta para milord, nueva, Viamonte 1342.

VENDO ARMONIO DE OCASION, POR tapa de 5 octavas, barato; Independencia 1045.

COMPRAS VARIAS

BUSCO URGENTE COMPRAR 150 moldes para panes de hielo de 20-25 kls. ofertas Erdstein, Maipú 450.

COMPRO MOLINOS A VIENTO DROETti; Sáenz Peña, F. C. P. v27

COMPRO CHAPAS, MADERA, CASILLAS y galpones, Rivadavia 3126. v30

CAJA REGISTRADORA NATIONAL compro de ocasión, Rúa, Echeverría 1600. v30

COBRE, PLOMO, BRONCE Y CINC USAdos compramos toda cantidad, The Barbicane Co., Lavalle 1521.

CHAPAS, GALPONES, MATERIALES construcción usados compro, Independencia 2770. v30

COMPRO MOLINO DE OCASION DE 30 pies, con caños y bomba. Ofertas por carta señor A. Lloveras, Villa Madero, F. C. O. G. B. A. v27

ESTAMPILLAS PARA COLECCION compro, Alsina 489, escritorio No. 1. v28

ESTANTERIA CON PUERTAS CORREDIzas deseo comprar, ofertas, Rivadavia 2219. v27

MADERA USADA, GALPON, TIRANTES, compro, Tucumán 979. v26

NECESITO DOS ESCALERAS HIERRO, de ocasión, de m. 3.30 y 4.10 de alto, ancho 0.90; Thames 780.

VIAJANTE, SE COMPRA PATENTE provincia Bs. Aires; F. M., Urquiza 750.

PERSONAS BUSCADAS

A RAMON BUENO FEYTO, LO buscan con urgencia, por asuntos de familia, Maza 1340, Bs. Aires. v1nov.

MERCEDES PEREZ DESEA SABER EL paradero de su tía Josefa Marcotí, dirigirse a Bolívar 705. v26

LIBERTO TIJERA DESEA SABER EL paradero de su hermana María Tijera, Alsina 900, Río Cuarto. v1n

SE DESEA SABER EL DOMICILIO DEL señor Pedro Foral, un amigo que lo busca, contestar Ayacucho 1446.

SE DESEA SABER EL PARADERO DEL señor Amoretti, hijo de don Rafael, Maza 472.

SE DESEA SABER EL PARADERO DE Higinio Barreira y Josefa Rodríguez, los busca su padre Manuel Rodríguez, Arenales 141, Avellaneda. v26

SE DESEA SABER DE CARMELO O Fernando del Campo y Vilches informar Cevallos 183, será gratificado quien informe.

SE DESEA SABER EL PARADERO DE José María Ugalde (a) "Respecto", español, de la provincia de Navarra, de 60 años de edad y que residió hace cuatro años, en Lobería. Lo busca su hermano Juan Ugalde, de Santa Luisa, F. C. Sud, se ruega la reproducción de este aviso. v26

EXTRAVIOS Y HALLAZGOS

ENTRE ALSINA Y BOLIVAR Y LA CAlle de Conversión, se ha extraviado un diploma otorgado por la Facultad de Derecho á A. H. Se gratificará a quien lo entregue a su dueño, en Quilmo 383.

EN EL TEATRO COLON O EN UN TAXImetro se ha extraviado el sábado por la noche, un prendedor con retrato, se ruega devolverlo a Victoria 536, donde se gratificará. v27

LIBRETA DE DEPOSITOS A PLAZO FIjo, del Banco Español del Río de la Plata, agencia No. 7, libro 1, folio 407, a nombre de Diego González Sánchez, se ha perdido. Se ruega devolverla al mismo Banco. v28

SE GRATIFICARA QUIEN ENCUENTRE libreta 555 Sociedad Pobladora, llevarla Corrientes 1942.

SE HA EXTRAVIADO PAQUETE CONteniendo manuscritos, en el tren de Constitución a La Plata; se gratificará al que lo devuelva a Esmeralda 691. v26

SABLE DE OFICIAL OLVIDADO EN UN automóvil en la plaza Once, se gratificará al que lo devuelva, A. Arguibel 3366, Palermo. v28

SE HA PERDIDO UNA LIBRETA DEL Banco de Londres y Río de la Plata, a nombre de Juana Blaciopa o Amadeo Venturiero, se ruega devolverla al Banco. v28

TITULO PROPIEDAD DE TERRENO A nombre de Miguel Palmir, se ha perdido el día 18, en el tranvía subterráneo, gratificaré con 20 $ devolución, Bacacay 3318. v26

MATERIALES DE CONSTRUCCION

A 2 $ COLUMNAS: PUERTAS Y VENtanas barato, Pueyrredón 623. v29

A $ 3, 5, 7, 15, 25 y 35. MIL PUERTAS y ventanas nuevas, Charcas 2940. v30

A 13 ctvs. METRO LINEAL MACHIMbre tea 1x3, nuevo, Charcas 2940. v30

A COMPRAR CINC USADO, TIRANTES, etc., F. Lacroze 3700. v27

A 20 CTS. M. TEA 3x3 Y 3x4, CHAPAS cinc desde 30 cts., Pueyrredón 623. v29

A 11 CTS. METRO LINEAL MACHIMbre, 1x3 nuevo, Mitre 139, Avellaneda. v30

A COMPRAR USADO PUERTAS, VENtanas, celosías, columnas madera y tanques Corrientes 4565.

A COMPRAR USADO, BARATO, CHApas, maderas, puertas y ventanas, Mitre 139, Avellaneda. v30

A 14 ctvs. METRO TIRANTES TEA 3x8, nuevo, 3x3 a 37 y 3x4 a 25, Charcas 2940. v30

A 37, 43 y 50 ctvs. METRO ALAMBRE tejido nuevo, puertas hierro, 4 $, Charcas 2940. v30

A 31 CTS. METRO ALAMBRE TEJIDO, 5.50 postes y 3.90 puertas, Mitre 139, Avellaneda. v30

A 0.17 PINO TEA 1x3 NUEVO, CIELOraso, puertas, ventanas, Rivadavia número 3126. v30

A $ 1 CHAPAS CANALETA "GLOBO", 6 pies, nuevo; 7 a $ 2.40; 8 $ 2.80; 9 $ 3.20 y 10 $ 3.60, Charcas 2940. v30

A COMPRAR PUERTAS, VENTANAS, rejas, artículos de primera clase, Esparza 43, a media cuadra Rivadavia 3300, Pidan el nuevo catálogo. v26

ANTES DE COMPRAR PUERTAS Y ventanas, pidan catálogo a J. A. Iriarte e hijo; Montes de Oca 1526 o Rivadavia 3047. Se remite gratis. v5nov

A 0.40 CHAPAS, 1.80 COLUMNAS, 4 portones; 5 puertas; 4 ventanas; 25 celosías hierro nuevas, tea 3x6, 0.74, 3x3, 0.36; 2x3, 0.25, nuevos, usados, 3x4 0.35, 3x3 0.25, 2x3, 0.18, 1x3 0.8, 1|2 x 12 0; balcones 50.000 mosaicos líquido; San Juan 3646. v30

CHAPAS CANALETA USADA, SE VENden, Carlos Calvo 3848.

CHAPAS CINC, TIRANTES HIERRO I, puertas, ventanas, celosías, baldosas, barandas, tablones, machimbre, usado barato; Córdoba 3816. v27

CUATRO MIL CHAPAS 6 A 12 PIES, usadas, tirantes tea 2x3, 3x3, 3x4, 3x6, tablas 1x12, 2x12; tirantes hierro I, tabiques, puertas, ventanas, portones, cortinas, chapas para cerco, comederos, todo usado, vendo barato; Salta 1953. v26

LADRILLOS 50.000, DE MAQUINA, SE venden; Corrientes 487. v26

LADRILLOS AGUJEREADOS DE MAQUIna, común, vendo, polvo ladrillo, arena, Provincias Unidas 65. v26

MATERIALES DE CONSTRUCCION

MOSAICOS DE VEREDA 20x20, A $ 1 20 el metro, polvo especial a 2.50 el metro, Juncal 2751. v26

OCASION. GRAN VESTIBULO DE hierro, frentes metálicos para negocio, Rivadavia 3126. v27

PUERTAS Y CELOSIAS, SE VENDEN, obra, Sarmiento 257.

PUERTAS, VENTANAS, CELOSIAS, para armar fábrica, F. Lacroze 3700. v27

PUERTAS, CHAPAS, TIRANTES, MAderas usadas, vendo, Independ 2770, v30

SE VENDE RIEL PARA CONSTRUCCION Provincias Unidas 5945. v30

SE VENDEN 100 CHAPAS DE CINC USAdas y tirantes, casi nuevos, Argerich 446 Flores.

VENDO TABLAS USADAS, TABLONES, tirantes y otros materiales, Chiclana 3671. v26

VENDO PUERTAS, CELOSIAS, MATErial construcción, nuevo y usado, Provincias Unidas 65. v27

COMPRA Y VENTA DE MAQUINAS

A COMPRAR MOTORES ELECTRICOS, dínamos resistencia, amperómetro, voltmetro, polea, trasmisiones etc., cambio y compro, gran ocasión México 1739 U. T. 6313 Libertad, A. Bernardi. v30

CALDERA VERTICAL DE VARIA fuerza, de ocasión se vende; San Juan 2127

COMPRO MAQUINAS PARA CARPINTEría mecánica, Reconquista 069.

CALDERAS VAPOR Y MOTORES VENdo, compro y cambio, Uspallata 440. v27

COMPRO MOTOR A VAPOR DE 12 A 15 HP., en buen uso; por carta; Arena 758, Mecánico.

CILINDRO DOBLAR CHAPAS DE 3 LIneas, 2.26 de largo, se vende; San Juan 2127.

MAQUINA pestañadora DOS METROS se vende, B. Mitre 1679.

MAQUINA DE ESCRIBIR BUENA COMpro, Cotera, B. Mitre 1985. v30

MINERVA "VICTORIA" O "FENIX" SE desea comprar en buen estado; por carta, Carpinacci e hijos, Callao 2036. v28

MOTOR Y CALDERA VERTICAL DE 15 HP. nuevo, flamante, se vende, Saavedra 1149.

MAQUINA, 1 CEPILLO, 1 GARLOPA, 1 barrenadora, trasmisión, cojinete, líquido, Güemes 4749. v27

MOTORES ELECTRICOS, VAPOR, NAFta, máquinas industriales, mercaderías, etc. de ocasión, compra y vende La Mecánica, Herrera 411. v28

MOTOR DE 5 HP., FRANCES, NUEVO, nafta, económico, garantizado, baratísimo, vendemos, The Barbicane Co., Lavalle 1521.

MOTOR SUECO 12 HP., COMO NUEVO, a petróleo, crudo, Vicking, costó 900 oro, vendemos $ 450 papel. The Barbicane Co. Lavalle 1521.

SE VENDE UN MOTOR ELECTRICO, CO rriente continua, de 3 HP.; Palermo No. 3936. v27

SE VENDE UN MOTOR 60 HP., BIG 4, ruso, con juego de arados de 21 discos, dirigirse Alsina 2915. v27

SE VENDEN MAQUINAS GUILLET CON poco uso, sierra de metro, garlopa de 40, perfiladora y dupl. San Salvador 5148. v27

TORNOS, LIMADORAS, CEPILLADORAS y varios para mecánicos vende Balcarce 354.

VENDO MOTOR ELECTRICO trifásico, de 50 HP., con un dínamo acoplado de 30 HP., verlo y tratar Indio 1755, y Av. San Martín. v27

ZAPATEROS, VENDO DOS MAQUINAS brazo, nuevas, barato; Chiclana número 3011. v27

ARRENDAMIENTO DE TIERRAS

A CHACARERO CON ALGUN CAPITAL se le entregarían 60 hectáreas a 20 kilómetros de La Plata, Ombú 326.

ARRIENDO 500 SUIPACHA, 26.400 PAcifico, 2.500 alfalfa, Yaniz, Corrientes 633.

ARRIENDO 18 HECTAREAS TERRENO en Tres Sargentos, cerca estación, tratar Santander 2573, Flores.

BUEN CAMPO: SE ARRIENDA EN Las Flores, a 3 leguas de la estación Pardo, F. C. S., la estancia "La Cubana", 4500 hectáreas de buen campo de pastoreo, con buenas aguadas, dividido en varios potreros, bien alambrado y con buenas poblaciones, galpones y corrales, arrendamiento $ 2.50 la hectárea, para tratar Victoria 918, B. Aires. v29

CAMPO ALTO CON POBLACION, 80 hects. tomo en arrendamiento en la provincia cerca estación. Por carta al señor Emiliano López, lista correo central. v27

CAMPO, SE ARRIENDA DOS LEGUAS o por fracciones en Lincoln sobre la estación Boyanca, denominado Santa Brígida, ocupado por los señores Ibarra, contrato que vence en Febrero de 1916, tratar Santa Fe 3136. v27

EN LOBOS ARRIENDANSE 1000 HECtáreas campo empastado, bueno para ganadería y agricultura, a 20 cuadras y 2 leguas estación; tratar escritorio Blaquier; Sarmiento 487. v29

QUINTA DE 5 HECTAREAS A UNA hora de la Capital, lleno de comodidades y en plena producción, se daría a media a familia práctica para su explotación, calle Suipacha 244.

SE DESEA ARRENDAR UN CAMPO hasta 300 hs., a medias, con población y agua, cerca estación, en prov. Bs. Aires, por carta Agricultor, calle Hurela 3166, Villa Urquiza. v26

SE ARRIENDA 563 HECTAREAS DE campo en el partido de Azul, con población, cinco potreros y aguada permanente, lindado con cremería. Por más datos dirigirse a M. A. E. de Benítez, Charcas 1880. v29

AVISOS VARIOS

AVISO A LOS INTERESADOS QUE LA rifa del breack Patagones 3575, que debía efectuarse por sorteo de Navidad quedó sin efecto, devolviéndose el importe a todo poseedor de tarjeta.

BOX Y EJERCICIOS FISICOS, LECCIOnes, sala, Rivadavia 863. v26

COMISION NACIONAL DE BELLAS ARtes: Debiendo tener lugar próximamente los concursos de becas para perfeccionar estudios artísticos en el extranjero, llámase a inscripción por el término de 30 días, a contar desde la fecha, a fin de proveer las siguientes vacantes: Pintura (paisaje), una beca, Escultura, tres becas. Música, dos becas. Arquitectura, dos becas. Los interesados que se encuentren dentro de las disposiciones reglamentarias, pueden inscribirse en la secretaría de la Comisión Nacional de Bellas Artes (Arenales 687), Pabellón Argentino, todos los días hábiles, de 1 a 3 p. m. Sábados, de 9 a 11 a. m. Buenos Aires, octubre 10, de 1915. El secretario general. v30

OJO, PELUQUEROS! AFILO NAVAJAS, tijeras, precio módico; Alsina 2389.

OFICINA DE ASUNTOS MILITARES, informes y escritos para excepciones, conscripción, etc. Consultad por escrito o verbalmente, The Barbicane Co., Lavalle 1521.

PIDA A THE BARBICANE Co., TODO lo que necesite, The Barbicane Co., Lavalle 1521.

SE DA UNA niña DE 8 años, BASTANTE agraciada de cara y bien formada, a un matrimonio pudiente y sin hijos; tratar Humberto I 1127, A. Landulfo.

COMPRA Y VENTA DE AUTOMOVILES y ACCESORIOS

AUTO TAXI F. N., SE VENDE BARATO patente paga, Andes 1145.

AUTOMOVIL EN BUEN ESTADO véndese baratísimo, Rivadavia 4364.

AUTOMOVIL LANDAULET VENDO URgente por 900 $, Varela 303.

AUTO "MARTINI", CON POCO USO, buenas condiciones, Uruguay 672. v27

AUTOMOVIL BUENA MARCA SE VENde, Andrés Arguibel 2053, Palermo. v27

AUTO APROPIADO PARA CAMPO SE vende, Cangallo 3846.

AUTOS, NEUMATICOS, A PLAZOS, pago patentes, D. S. Brujis, Castelli 369. v27

APROVECHEN: RICO TONEAU, A MItad de su valor, líquido, Corrientes 2979.

AUTOS: COUPE RENAULT 12-16 HP. último modelo, poco uso vendo, Rivadavia 2219. v26

AUTO LIMOUSINE MERCEDES, 18-24 HP., 6 meses uso vendo, ocasión Rivadavia 2219. v26

AUTO FIAT, 20|30 H.P., SE DESEA comprar, ofertas y condiciones, Venezuela 1230.

AUTO DIETRICH ALTO, DOBLE FAEtón, vendo 1.800 $, garage, Arenales 1084. v27

AUTOMOVIL DAIMLER, LANDAULET lujoso, con poco uso, véndese, Rocha 1002 esq. Zárate.

AUTO DEHARAYE 12|16 HP, LANDAUlet, listo para trabajar, vendo, Conesa 933. v27

AUTOS, LA COTIZADORA, MORENO 722 vende Renault para familia, otras marcas, precios de ocasión.

AUTOMOVIL PEUGEOT, LIMOUSINE, de 18|24 HP. marcha garantida; tratar Esmeralda 328. v27

AUTOS FAETON Y VOITURETTE para campo, vendo, ocasión, barato, Alsina 1031.

AUTO HUPMOBILE LANDAULET, TRAbajando se vende, avenida San Martín 1668.

AUTOMOVIL HUPMOBILE NUEVO, ESpecial para campo, baratísimo vendemos, The Barbicane Co., Lavalle 1531.

AUTOMOVIL PEUGEOT, DOBLE FAEtón, marcha garantida, remátase hoy a las 3 p. m., en Corrientes 2791.

AUTOS BERLIET CHARRON DARRAC Fiat, 1 carrocería limousine vendo. Córdoba 3600.

AUTOMOVILISTAS!!! SE VENDEN, SE compran y cambian magnetos, carburadores, faros y accesorios en general. Precios de ocasión, Rivadavia 2219. v31

COMPRA Y VENTA DE AUTOMOVILES y ACCESORIOS

AUTOMOVIL RENAULT, DOBLE FAEtón 20|30, con patente, en muy buen estado, se vende, por informes y verlo, Larrea 132. v28

AUTOMOVIL "LEON BOLLEE" 18-25 HP., doble faetón en excelentes condiciones, se vende muy barato, Las Heras 2270.

AUTOMOVIL BENZ 18|20 HP, doble faetón se vende al contado, en perfectas condiciones de marcha y muy buen estado, verlo y tratar Bmé. Mitre 1680.

AUTOMOVILES, VOITURETTES MERCEdes, Fiat, Ford, Hupmobile, Panhard, cualquier coche, chassis, carrocerías vendemos barato, desde $ 1 200, The Barbicane Co., Lavalle 1521.

AUTOS: ANTES COMPRAR, LE CONviene visitarnos. Hay doble faetones, varias voiturettes, limousines, etc., etc., para ciudad, campo y taxi (ocasiones; Rivadavia 2219. v26

CARROCERIA TORPEDO DOBLE FAEtón, liviana, vendo, Güemes 3511

COMPRO AUTO DOBLE FAETON 20-30 HP, para campo; ocurrir Rosario 224, de 8 a 10 a. m. v28

CHASSIS DE AUTOMOVIL FIAT, 4 cilindros baratísimo, vendo urgente, Fernández, 25 de Mayo 455, hotel.

DOBLE FAETON FRANCES, TAXI, Y hermoso landaulet vendemos, Rivadavia 3925. v28

DOBLE FAETON TORPEDO 30 HP. para ciudad o campo, se vende, Defensa 127, de 4 a 6.

DOBLE FAETON "HUDSON", TIPOS especiales para campo, de 5 y 7 pasajeros, a precios especiales. Visítenos o escriba a Hilliet y Cía., Alsina 1777.

ESPLENDIDA VOITURETTE PANHARD 24-30 HP., vendo barato, B. Mitre 1058. v28

ISOTTA, FAETON 18-24 TIPO CAMPO, alto, vendo ocasión, Tacuarí 1745. v27

LUJOSOS AUTOS PARTICULARES VENdo, Renault, Minerva Lancia, Peugeot, Victoria 2170.

LANDAULET LIMOUSINE, RENAULT 14-20, landaulet Sava 16-18, de ocasión se venden, Medrano 442 v26

LA COTIZADORA: MORENO 722, VENde autos buenas marcas, Delahaye, Hudson, nuevo, voiturette Humbolt, precios de ocasión.

LANDAULET Y DOBLE FAETON una gran máquina inglesa, con dos preciosas carrocerías, se venden a precios de verdadera ocasión, verlo a tratar Alsina 1775.

MAGNETO Y CARBURADOR DE OCAsión, vendemos barato, The Barbicane Co., Lavalle 1521.

PANHARD-LEVASSOR, NUEVO, DOble faetón, último modelo, líquido, Rivadavia 2745.

RENAULT 14-20, LIMOUSINE PARTICUlar, perfecto estado vendo; Balcarce 1225.

SE VENDE CARROCERIA DOBLE FAEtón en buen estado, San Juan 1931. v27

SE VENDE UN AUTO MORS A TODA prueba y cualquier precio, San Isidro; calle San Martín 109. v27

TONEAUX, DOCKART, Milord, Breack, correcería doble faetón, se venden, Paraguay 921.

VOITURETTE NUEVA, MARCA FRANcesa, vendo barato, Lavalle 1968. v27

VOITURETTE ISOTTA FRASCHINI 4 c. 10 HP., se vende muy barata; Cangallo 1583.

CHAUFFEURS PEDIDOS Y OFRECIDOS

CHAUFFEUR JOVEN SE OFRECE PARA casa particular o campo, dirigirse Agrelo 3373, P. F. v27

CHAUFFEUR PARA PARTICULAR o reparto, se ofrece, va al campo, Avilés 3153.

CHAUFFEUR JOVENCITO BUENA educación, formal y competente, ofrécese, Gallo 1455, Nestor G. v30

CHAUFFEURS: ESCUELA ITALIANA Sic, la más importante de la República, enseñanza especial, Las Heras 3023. v1n6

CHAUFFEUR BIEN RECOMENDADO Y sin pretensiones, se ofrece, Libertad 448, 5o. piso. v26

CHAUFFEUR JOVEN VASCO DE BUEna presencia, con libreta y bien recomendado, se ofrece sin pretensiones para casa de familia, Av. de Mayo 738, 3o. v26

CHAUFFEUR SE OFRECE PARA CASA particular o taxímetro sin pretensiones y con buenos certificados, Chile 1552.— M. Martín. v31

CHAUFFEUR JOVEN PARA AUTO particular, muy práctico y con recomendaciones, se ofrece para ciudad o campo, sin pretensiones. Por carta o personalmente a V. M., Corrientes 3738.

SE OFRECE CHAUFFEUR MECANICO con certificados, para ciudad o campaña, J. M., Constitución 2441, dep. 3. v23

SE NECESITAN CHAUFFEURS CON 400 pesos, 100 $ de interés en tres meses y trabajo, Chiclana 2878

SE OFRECE CHAUFFEUR PARA CAMpo, con buenas recomendaciones, sin pretensiones, dirigirse J. A., C. Pellegrini 356. v27

ANIMALES Y RODADOS

AMERICANA, 2 RUEDAS, CON CAPOTA, para campo, ocasión, Peña 2921.

ALTO BREACK, AMERICANAS LIQUIdo precios nunca vistos; Corrientes 2939.

ALSINA 2953, P. GATTI, RICOS breacks, americanas 2, 4, 6 y 8 asientos, etc. v30

ATENCION! A CUALQUIER PRECIO liquido 200 carruajes y guarniciones; Azcuénaga 736. v2nov.

AMERICANAS, BREACKS, DOCKARTS, milores, coches, para campo, vendo, Independencia 3165. v30

AMERICANAS, 3 BREACKS, charrets, charamband, milord, furgón, vende, Defensa 1421.

BICICLETAS DE OCASION VENDEMOS desde $ 35, garantidas, baratísimas, The Barbicane Co., Lavalle 1521.

CABALLO DE SILLA SE DESEA COMprar; Salta 168, de 1 a 5.

CHATA DE LICORERO VENDO BARAta, Cangallo 2551|39. v27

CHARRET NUEVO PARA PASEO Y reparto vendo, Provincias Unidas 2899. v27

CANARIOS VENDO 5 $, APAREADOS para cría, cantores, urgente, Arenales 3426.

CHARRET NUEVO, CON PATENTE, caballo y guarniciones, vendo juntos o separados; Gazcón 80.

CACHORRO DE 3 MESES, GALGO RUSO, magnífico ejemplar de raza pura, se vende por ausentarse su dueño, Sud América 438 (Flores).

ESPLENDIDO CABALLO, TIRA SOLO, particular, vendo, toda prueba, Castro Barros 1059.

MOTOCICLETAS DOS ESPLENDIDAS, poco uso vendo barato, Piedras 451. v28

NECESITO COMPRAR PERRO BULL Dog de 2 a 6 meses; Moreno 2209.

PERROS MALTESES, CHICOS Y GATOS Angora blancos, vendo barato, A. Botella, Moreno 634.

SE VENDE UN CABALLO DE TIRO, Entre Ríos 1162.

SE VENDE CARRITO Y UN BUEN CAballo, Bogotá 77, Caballito.

SE VENDE UN CABALLO DE TIRO LIviano, Cangallo 1946. v27

SE VENDE CHATITA DE REPARTO, caballo y guarniciones, Humahuaca 4476. v26

SE VENDE UNA YUNTA CABALLOS DE tiro, mansos, a prueba, Esmeralda 790. v26

SE VENDE FURGONCITO DE REPARTO con patente, caballo y guarniciones a toda prueba, muy barato Humberto 1947.

SE DESEA COMPRAR TODAS LAS semanas, una cantidad de lechones vivos, por carta con precio y peso por yunta a Ernesto Weugo; Ciudadela, F. C. O.

SE VENDEN 25 JARDINERAS DE PAnaderos y cigarreros, carritos carniceros para ciudad y campaña, listos para el trabajo, Garay 2850. v28

VENDO COCHE MILORD USADO Y caballo joven, Río Janeiro 1154 esq. Corrientes, consultorio médico. v26

VENDO BREACK CON CRISTALES Y fuelles lujosos, baratos, verlos 11 de Septiembre 2180, de 7 a 10 a. m., Belgrano. v28

ALQUILER de CASAS y DEPARTAMENTOS

ALQUILO CASA ALTOS, 110 $, CONStrucción 1912, 9 a 12, tratar 1206. v26

ALQUILASE CASA ALTA, MODERNA, Azcuénaga 226, verla de 1 a 4. v27

ALQUILO COMODA CASA PROXIMA subterráneo, Moreno 3523. v27

ALQUILASE EN BELGRANO CASA PAra familia, $ 150, Tres de Febrero 1167.

ALQUILASE CASA 5 PIEZAS, baño, LUZ eléctrica, etc., $ 125, Carlos Calvo 1943.

ALQUILASE HERMOSA CASA, SANTA Fe 3443, sol, luz, aire, 8 piezas, etc. v28

ALQUILASE CASA 5 PIEZAS, GRAN fondo, $ 100; Yatay 1032.

ALQUILASE CASITA 4 PIEZAS, $ 55; San Eduardo 5192, Flores.

ALQUILO DEPARTAMENTO ALQUILO $ 35, Vernet 163 y Avenida La Plata. v27

ALQUILASE CASA ALTOS, ANDES 1032, abierta de 1 a 4 p. m. v29

ALQUILO CASA DE 5 PIEZAS; CALLE Rincón 1311; llaves al lado.

ALQUILO CASA MATHEU 873, DE 5 piezas; las llaves Alberti 438.

ALQUILASE DEPARTAMENTO 75 $, 3 piezas y balcón, Venezuela 2464. v28

ALQUILASE CASA 7 PIEZAS, DEPENdencias, ascensor, C. Calvo 674.

ALQUILO PRECIOSA CASA MODERNA con todas comodidades, Paso 343. v28

ALQUILO CASA NUEVA, TODO confort, aire y luz, $ 170, Mansilla 3043. v27

ALQUILANSE DEPARTAMENTOS a 50 pesos; Belgrano 2928. v27

ALQUILER de CASAS y DEPARTAMENTOS

ALQUILASE CASA PARA FAMILIA, Thames 2118; abierta de 9 a 11. v27

ALQUILASE CASA, SALA, 3 HABITAciones, 50 $, Av. San Martín 1500. v28

ALQUILASE CASA BAJA, 6 PIEZAS Y comodidad, Gral. Hornos 567. v28

ALQUILANSE CASAS CON COMODIDAdes, Garay 534 altos y 522-526 bajo. v26

ALQUILASE CASA 6 HABITACIONES, Garay 931. v26

ALQUILASE LINDA CASA 7 HABITAciones, Pavón 2183. v26

ALQUILASE LINDA CASITA BARATA, Independencia 1544. v26

ALQUILASE HERMOSA CASA, POR 160 pesos, Suarez 1599. v27

ALQUILO CASA 6 PIEZAS Y NEGOcio, $ 115, Thames 778. v27

ALQUILASE CASA BAJA, AYACUCHO 326; abierta de 1 a 5 p. m. v29

ALQUILASE CASA NUEVA, SEIS PIEzas, con todo confort; Güemes 4483.

ALQUILASE CASA SEIS PIEZAS y galpón muy barato, Santa Fe 2537. v28

ALQUILO 60 $ CASA, LINIERS 2366 Y Caseros, 6 piezas.

ALQUILO UNA CASA CON 5 HABITAciones y 2 para servicio, Gallo 873. v27

ALQUILO ESQUINA CON 5 HABITACIOnes y todas comodidades, Epuyen 509. v27

ALQUILASE CASA GUEMES 3057, 7 habitaciones, alquiler 180 $, verla de 1 a 5. v25

ALQUILO CASA MODERNA, DE 5 HAbitaciones, en $ 140; Talcahuano 451. v26

ALQUILASE CASA MODERNA, 5 HABItaciones, todo servicio, Billinghurst 632. v26

ALQUILASE CASA FAMILIA, 6 HABItaciones y dependencias, Valle 2354. v26

ALQUILO CASAS 6 Y 4 PIEZAS confort, Alberti 1213, de 8 a 10 y 2.30 a 4. v26

ALQUILO CASA 3 PIEZAS, 45 $, CONstitución 4057, datos Rivadavia 2385. v27

ALQUILO CASA ALTA, MODERNA, 7 piezas, baños, $ 220, Arenales 2852, 2 a 4. v28

ALQUILO DEPARTAMENTO MODERNO, 6 piezas, 120 $, Arenales 2858, de 2 a 4. v30

ALQUILASE ESPACIOSA CASA NUEVA de 7 piezas, 3 patios, baño y luz eléctrica, 130 $, Araoz 1677. v28

A TODOS PRECIOS ALQUILO 4 PIEzas y comedor, comodidades amplias, Bolívar 691. v28

ALQUILANSE CASAS DE 3 y 8 PIEZAS, cloacas, baño, vest., etc., Yatay 333 y 383, $ 55 y 90. v27

ALQUILO MUY BARATO, 90 $, CASA grande, para alquilar piezas, Olaz 350, Parque Centenario.

ALQUILASE 110 $, CENTRAL, CASA moderna, 5 piezas, 2 servicios, baño; Moreno 1527. v28

ALQUILASE CASA MODERNA, 6 PZAS, 80 pesos, Castro 2203 altura Chacarita.

ALQUILASE CASA: MEDINA 55, 4 PIEzas y demás necesarias, precio 50 pesos. v28

ALQUILASE CENTRALISIMA CASA para matrimonio o profesional, Libertad 348, 1er. piso. v31

ALQUILO CASA NUEVA ALTOS 3 PIEzas, dos de servicio, vestíbulo, baño, Rioja 815.

ALQUILANSE DEPARTAMENTOS NUEvos, muy independientes, Paseo Colón 1321. v27

ALQUILASE CASITA SOBRE RIVADAvia y subterráneo, 5 piezas, otra alta y dependencias, 90 $, Caballito 39, de 3 a 5.

ALQUILASE COLPAYO 65, CABALLITO, casa moderna, comodidades, dirigirse en los altos.

ALQUILO LINDA CASITA BARATA, próxima parque Centenario, [illegible]

ALQUILASE CASA TACUARI 1126, Salta 811, Rodríguez Peña 79, razón Av. de Mayo 1111. v27

ALQUILASE CASA 7 PIEZAS Y DEPENdencias, Malvinas 444, tratar Rosario 811.

ALQUILASE CASA RECIEN PINTADA, 5 piezas, un altillo, baño, cocina, instalación eléctrica, 100 $, Tacuarí 1126.

ALQUILASE CASA MODERNA, 7 HABItaciones, tranvía Lacroze a la puerta 90 $, Cochabamba 4125.

ALQUILO CASA 3 PIEZAS Y GRAN SAla como para sastrería, peluquería, etc., Thames 1380, en solo 90 pesos.

ALQUILO CASA DE 4 PIEZAS, FONDO, por 46 pesos, otra al lado, por 60 $, Carrasco y Avellaneda.

A ROERICH 660 (FLORES) CASITA chiche, se alquila 50 $, tratar Azcuénaga 438. v27

ALQUILO CASA QUINTA 5 PIEZAS, etc., molino, tranvía 86 y 87 a la puerta, Av. San Martín 3260.

ALQUILASE EN 135 $ CASA 5 PIEZAS, Pleitea 1100, 1|2 cuadra subterráneo; llaves al 1088; tratar Maipú 270.

ALSINA 2174, SE ALQUILAN DEPARtamentos de 3 piezas principales a matrimonios serios solamente. v31

ALQUILASE, CASTRO BARROS 1023 casita 3 piezas, con cloacas; Charcas 2012.

ALQUILASE LINDO DEPARTAMENTO a la calle 1er. piso, todas comodidades, 85 $; tratar Castelli 314 piso 2o. v27

ALQUILASE DEPARTAMENTO CHIche, 2 piezas, luz eléctrica, etc., 50 pesos; Chile 3578.

ALQUILO CASA ALBERTI 669, 7 PIEzas baño instalado, sótano y comodidades, 150 $ mensuales.

ALQUILASE CASA LAVALLE 2193, 7 piezas, baño, 180 $, abierta todo el día. v27

ALQUILASE CON TODAS COMODIDAdes, departamento dos piezas, aire, luz, sol, subterráneo, 36 $, Gallo 295.

ALQUILASE CASA NUEVA, 8 AMPLIAS habitaciones, baño instalado, S. del Estero 1317. v28

ALQUILASE AMPLIA CASA DE 8 HAbitaciones y departamento de tres piezas, estilo casita, Sarmiento 823. v26

ALQUILASE DEPARTAMENTO ESTILO casita, 4 habitaciones, Corrientes esq. Medrano. v29

ALQUILASE DEPARTAMENTO ESTILO casita, 3 piezas y dependencias, Corrientes 1455. v29

ALQUILO CASA ALTA, UNICO PISO, 5 piezas, 2 chicas, precio 150 $, Corrientes 2388. v26

ALQUILASE ESPLENDIDA CASA PARA familia, de 12 habitaciones, B. Mitre 88, abierta de 2 a 4. v27

ALQUILO CASITA EN 110 $, UN VERdadero chiche, como para corta familia, baño instalado, San Juan 2902. v26

A 70, 75, 80 $ ALQUILANSE ESPLENdidos departamentos modernos, 3 piezas grandes, dos chicas, Charcas 2020. v28

ALQUILASE O VENDO UNA MANZANA con dos casas, 10 $ vara; Tequendama 3160, Villa Devoto. v26

ALQUILASE DEPARTAMENTO COMEdor y tres piezas, en 75 pesos; Cangallo 3639. v26

ALQUILASE 45 $, CASA CHICHE, Freyre 2810 esq. Nahuel Huapi, 3 piezas, etc, llaves 2810 tratar Arenales 1985. v26

ALQUILANSE 2 ESPLENDIDAS CASAS 5 y 6 piezas, 2 de servicio, baño instalado, 136 $, Tacuarí 1795. v26

ALQUILASE CASITA 30 $, PATRON 6125, una cuadra del adoquinado, y de la plaza de Liniers. v27

ALQUILO DEPARTAMENTOS NUEVOS, baratos, con todo confort, 25 de Mayo 749. v26

ALQUILASE CASA ALTA, 8 HABITAciones, hall, baño completo, Bacacay 2783, Flores.

A 4 CUADRAS DEL CONGRESO, ALquilo antigua casa baja, moderna, Venezuela 2161

ALQUILASE, Cerviño 4401 ESQUINA ORO altos, tranvía 37 y 64, 9 piezas y demás, alquiler 150 $, tratar Charcas 1669.

ALQUILO GUARDIA VIEJA 3836, 10 piezas moderna, y departamento 4 piezas, Matheu 1017, 70 $. v27

ALQUILO BARATO, CASA, GRAN TErreno, galpón, entrada coches Avda. Gribone 73.

ALQUILASE CASITA NUEVA, 5 PIEZAS, vestíbulo, electricidad, comodidades, chiche, baratísima, a mayores, Saavedra 1156.

ALQUILASE BUENA CASA, DIEZ PIEzas, todas comodidades, alquiler reducido, Rivadavia 1934, 2o. piso, llaves 1925.

ALQUILASE EN 70 $, CHALET 6 PIEzas, jardín, gas, luz eléctrica, Cramer 250, en Bernal, F. C. S., tratar Defensa 346. v26

ALQUILASE $ 115 CHALET CON jardín y garage en Pocitos, Montevideo, tratar 18 de Julio 1369 o en Bs. Aires, B. Mitre 1320. v1nov.

ALQUILASE CASA EN BELGRANO, 4 piezas, baño, jardín, agua, en 60 $, Freire 1310, una cuadra tranvía 97, V. 11 a 5.

ALQUILASE EN VILLA URQUIZA CASA cómoda, 6 piezas, baño y dependencias a 2 cuadras de la estación, tranvías a la puerta, Colodrero 2675.

ALQUILO COMODA CASA, 5 PIEZAS grandes, vestíbulo, pieza servicio, terraza, con pieza y pileta, luz eléctrica, cloacas y demás, Canning 1853, alquiler 180 $.

ALQUILASE EN FLORES, PRECIOSA casa alta, moderna, E. Bonorino 81, con buenas comodidades. Verla hoy todo el día y mañana de 2 a 4. Tratar Yerbal 2618.

ALQUILO PETIT HOTEL, UGARTECHE 19, muchas comodidades, con garage para 2 autos, construcción moderna; verlo y tratar de 2 a 5 p. m. v29

ALQUILO CASA MODERNA, 4 HABITAciones, baño, jardín, próximo al subterráneo hasta Flores, Beiza, Av. de Mayo 605.

ALQUILER de CASAS y DEPARTAMENTOS

ALQUILASE 35 $ CASA DE 4 PIEZAS, etc., Vilela 2618 esq. Amenábar, 1 cuadra de Cabildo altura 4100; tratar Arenales 1985.

ALQUILANSE 3 CASAS CONTIGUAS, juntas o separadas, amplias salas, mucho frente, B. Irigoyen 94, 88 y 76, casi Av. Mayo. v27

ALQUILASE CASA ALTOS, recién construída, 10 habitaciones, dependencias, gran terraza, aire, luz, baratísimo, Cochabamba 1632.

ALQUILASE CASA MODERNA, ALTA, 4 piezas, vestíbulo, terraza, electricidad y demás comodidades, precio módico Castro Barros 1081.

ALQUILASE CASA EN FLORES, UNA cuadra de Rivadavia, 2 piezas, cuarto, cocina; Dolores esq. Falcón; tratar Dolores 97. Precio 50 $.

ALTA GRACIA: ALQUILANSE CASAS y chalets grandes y chicos, luz eléctrica, agua caliente, informes Ayacucho 890, 10 a 12 m.

ALQUILASE 120 $ CASA MODERNA, central, 5 piezas, toda comodidad, Rawson 61, a una cuadra Rivadavia 4200, de 9 a 11 y 3 a 5.

ALQUILANSE CASAS MODERNAS para familia de buen gusto, 8 hab. c|u, 2 de servicio, 2 baños con agua caliente, gran azotea, pileta para lavar, etc, Córdoba 480 y 486, abiertas de 2 a 4.

A 60 MINUTOS DE RETIRO, EN INGEniero Maschwitz, se alquila casa de 3 piezas, vestíbulo, galerías, con una manzana de tierra. Precio 50 $. Billinghurst 2517 (Palermo). v28

AHORRE TIEMPO Y DINERO, VISITE el hall de la Oficina Informativa de Alquileres, Suipacha 332, donde, "sin gasto alguno", encontrará la casa, local o departamento que Vd. busca, con planos detallados, comodidades, alquiler, etc.

ALQUILASE HERMOSA CASA, NUEVA, ricamente pintada, vestíbulo, cinco grandes piezas a la calle, tres chicas interiores, baño, cocina, con gas, aguas corrientes, cloacas, adoquinado, 100 $, Quintino Bocayuva 1395.

ALQUILASE CONFORTABLE CASA DEpartamento de sala, hall, escritorio, comedor, antecomedor, 4 dormitorios, cuarto de baño completo, 2 piezas de servicio, gran cocina, parquets, calefacción, patio de mosaico. Ver y tratar en la misma con el portero, Córdoba 1583, de 2 a 5. v27

ALQUILANSE ELEGANTES Y COMODAS casas, para familia, Bolívar 1574, 7 y 4 habitaciones, baños y dependencias, Caseros 495, 5 habitaciones, una de servicio, es un chiche, Bolívar 1580, departamento 4 habitaciones y dependencias, 100 $, abiertas todo el día.

BOLIVAR 182, ALQUILO CASA 4 PIEzas, 1 servicio, baño, balcón, mucha ventilación.

BANFIELD; ARENALES 1556, ALQUILO casa nueva, 3 p., galpón, 50 v. fond. en 50 $, tratar Reconquista 200, Bs. As. v27

BANFIELD, TALCAHUANO 281, ALQUIlo casa dos cuadras y media estación. v26

BUSTAMANTE 27, SOBRE ESTACION subterráneo alquílase casa moderna, 5 piezas, baño instalado, dependencias, muy barata.

CASA COMODA SE ALQUILA, LAPRIDA 962, tratar Sarmiento 1127. v31

CASA CON TODAS COMODIDADES Y confort, se alquila, Belgrano 1779. v28

CASA ALQUILASE $ 90, SAN JUAN 1422. v27

CASA ALQUILO, 10 PIEZAS DE ALTOS, 2 baños, azotea, 230 $. Andes 1244.

CASA CENTRAL ALQUILO, 6 PIEZAS, baño completo, 200 $, Talcahuano 251.

CASA SE ALQUILA, ANDES 1241, VERla de 9 a 11 y de 1 a 3, $ 180. v27

CASAS INTERIORES, MODERNAS, SE alquilan, sin niños, Victoria 3231. v27

CASA MODERNA, SALTA 282, 2o. PISO, 11 habitaciones, alquílase, 250 $.

CASITA 5 PIEZAS, ALQUILASE 80 $, Rioja 710, tratar Corrientes 1766.

CASA MUY COMODA ALQUILO; OLAVArría 1880, tratar Moreno 2200. v27

CASITA COMODA CON ELECTRICIDAD por 80 pesos, se alquila, Brasil 2924.

CASA DE ALTOS, NUEVA, SE ALQUIla, Solís 1362, tratar Solís 1264.

CALLAO 339, ALQUILO CASA LUJOSA y cómoda, 9 habitaciones. v28

CASITA SIN ALTOS SE ALQUILA S. del Estero 2180. v28

CASA 6 HABITACIONES, ALTOS, SE alquila, Medrano 493.

CASA 5 PIEZAS ALQUILASE; BOLIVAR 1562, llaves al 1568, en 120 pesos.

CASA NUEVA ALTA DE GRAN LUJO, alquílase, Tacuarí 1314.

CASA DE 4 PIEZAS ALQUILASE; Cochabamba 948; las llaves al 940.

CASA 5 PIEZAS ALQUILASE EN 140 $, E. Unidos 1237, las llaves al 1231.

CASITA ALQUILO, CONDE 670, 4 piezas, 55 $.

CASA DE LUJO SE ALQUILA, UNICA escalera, 7 piezas, Moreno 913.

CASA CON CUATRO PIEZAS Y SERVIcios, nueva, se alquila, Pringles 995.

CASAS ALQUILO, COMODAS, ABAUJO 1350 y Corvalán 489, tratar Moreno 2200.

CASA ALTOS SE ALQUILA, CON TODAS comodidades y patios, Corrientes 3165. v27

CASA NUEVA SE ALQUILA A FAMILIA Victoria 2115, tratar Viamonte 920. v30

CASA NUEVA, 7 PIEZAS, TERRAZA, 200 metros, alquilo, 130 $, Curapaligüe 120. v30

CASA NUEVA, 5 PIEZAS, baño completo, servicio hall, Bustamante 313. v26

CASA PARA FAMILIA, O ESCRITORIOS central, se alquila, Perú 158, 1er piso, abierta de 2 a 4. v27

CASA CONFORTABLE, 6 HABITACIOnes y comodidades, se alquila, Esmeralda 659. v27

CASA CHICHE, 5 PIEZAS, baño, TERRAza, 80 $, Amenábar 2399, centro Belgrano, 2 a 6.

CASA CON 4 PIEZAS, 1 SERVICIO, LUZ eléctrica, todas comodidades, 90 $, Charcas 3312, tratar al 3322. v28

CASA ESPLENDIDA SE ALQUILA CON muchas comodidades, barata, Independencia 3196.

CASA LUJOSAMENTE AMUEBLADA, para corta familia alquilo con serias garantías en dinero, Tucumán 2153. v25

CASA ALQUILO, NUEVA, 10 PIEZAS, $ 180, Berutí 3867, abierta de 2 a 5 p. m. v31

CASA NUEVA, ALTOS Y BAJOS, vendo en 25.000 $, hay facilidades, Tucumán núm. 3849.

CASITA CENTRAL DE 5 HABITACIONES se alquila, Aroma 62, Plaza Monserrat abierta de 9 a 11. v27

CASITA DEPARTAMENTO 3 PIEZAS, electricidad, gas, nuevos, 60 $, Castro 1143. v28

CASAS Y DEPARTAMENTOS SE ALquilan Pueyrredón y Juncal, precios reducidos. v31

CASAS CON TODAS COMODIDADES se alquila, Córdoba 3220, tratar Sarmiento 1127. v31

CASA QUINTA ADROGUE, CASTELLI 281, alquílase 50 $, Informes Rawson 41. v27

CASAS ALTA Y BAJA, LUJOSA, 8 piezas, baño, alquílase, Brandsen número 1176. v26

CASA DE 5 PIEZAS, ALQUILASE EN 120 $, Belgrano 1668 las llaves al 1674.

CASA NUEVA SE ALQUILA CON 16 habitaciones y dependencias, verla Paraná 372, de 1 a 5 p. m. v30

CASA NUEVA, EN LAN 2942, CASI ESquina Rioja, 4 piezas material y dos madera, baño, etc., alquiler 90 $. v27

CASA MUY CONFORTABLE, ARTEFActos, todas comodidades, alquílase, Belgrano 1141. v27

CASITA ALQUILASE, SOLIS 868-76, LOcal, habitación y servicios, 60 $, tratar E. Unidos 1476.

CASITA ALQUILO DOS SALAS Y COMEdor, 55 $, Basonado 415, tratar Sáenz Peña 168.

CASA BAJA, VESTIBULO, 6 PIEZAS, 2 de servicio y comodidades, se alquila; Alsina 3191.

CASA ALTOS, 8 PIEZAS, PATIO VENTIlado, alquilo 190 pesos; San Juan No. 1547. v27

CASITA ALQUILO 70 $, 2 CUADRAS estación Bernal, Vaccari 159, 3 piezas, aguas corrientes, luz eléctrica, gas. v27

CASA SE ALQUILA: SALA, 4 PIEZAS y galpón en 90 $; Mitre esquina Luzuriaga.

CASA ALTA ALQUILO A 2 CUADRAS del subterráneo y a 3 cuadras de Gaona, calle Rojas 829. v27

CASA, 3 PIEZAS, 1 SERVICIO, baño completo, agua caliente, etc, 80 $, Rioja 1072. v31

CASITA SE ALQUILA, SALA, 3 PIEZAS, piecita de altos, cloacas, cuarto de baño, etc, verla y tratar Castro Barros 994. v31

CASA ESQUINA, CON 4 SALAS, PIEZA servicio, luz eléctrica, todas comodidades, 120 $, Charcas 3306, tratar al 3332. v28

CERCA PLAZA ONCE SE ALQUILA casa moderna, baja, de 5 piezas y comodidades, en 100 $, más datos, Salta 1167. v27

COLEGIALES, CHALETS DE GRAN LUjo y confort, a un paso de la estación y Av. Cabildo, se alquilan con dos jardines, Lacroze 2168, desde 300 pesos.

CASITA REGIA, 2 SALAS, 3 PIEZAS Y 1 de servicio, vestíbulo, luz eléctrica, terraza, cuarto de baño, alquilo en 80 pesos; calle Treinta y Tres 715.

CASITA ALQUILO 36 $, 2 CUADRAS estación Bernal, Vaccari esquina Chiclana, 3 piezas, jardín, aguas corrientes, luz eléctricas, gas. v27

CASA-QUINTA SE ALQUILA, AL OESte, hasta Morón, debe tener unas 8 habitaciones; dirigirse Balcarce 150, Villaseca.

ALQUILER de CASAS y DEPARTAMENTOS

CASA Y GRAN CORRALON, CON GALpones, frente mismo estación Ciudadela, F. C. O., sobre Rivadavia, adoquinado, alquílase, 80 $. v27

CASA MODERNA, PARAGUAY 1031, 1er. piso, con 6 habitaciones principales y 2 de servicio, vestíbulo, baño, cocina, ascensor, alquílase en 180 $. v27

CASA 4 PIEZAS 70 $, OTRA 5 PIEZAS, todas comodidades, alquílase personas mayores, 1 cuadra del subterráneo, Rivadavia 1124.

CASA ALQUILASE, ARENALES 1378, recién pintada y empapelada, 8 piezas, baño instalado, dependencias, servicio. Precio 280 $. v28

CASITA EN LOMAS, 3 HAB., 800 V. TErreno, corro, mism. tej., aguas corr., etc., 8 cuadras est., 40 $, calle Sixto Fernández 871, llaves al 678; de 8 a 4 p. m.

CASA MODERNA SE ALQUILA MUY barata, con 8 habitaciones, 2 cuartos de baño, mucha luz y aire y ver y tratar E. Ríos 2035. v30

CASA MODERNA 7 PIEZAS, VEST., BAño caliente, azotea, luz y camp. eléct., 100 $. Argerich 526 esquina Avellaneda, Flores.

CASA ALTA MODERNA, 6 HABITACIOnes, baño completo, vestíbulo y servicio, alquilo barato; Provincias Unidas 160, a 4 cuadras subterráneo, Verla y tratar de 3 a 5. v27

CASA SE ALQUILA EN MARTINEZ, 3 piezas, cocina, cuarto de baño, agua muy buena tercera napa, mucho terreno con plantaciones, a 4 cuadras de Santa Fe, frente a la plaza 9 de Julio, razón en Buenos Aires, Cabrera 4705. v26

CASA SE ALQUILA, SALA, 2 DORMITOrios, cocina, cuarto de baño, luz eléctrica, a una cuadra de la estación L. M Saavedra, García del Río, y Estomba, alquiler 60 $.

DEPARTAMENTO ALQUILASE 55 $, Rivadavia 3840. v26

DEPARTAMENTO A LA CALLE SE ALquila, Sarmiento 895. v26

DEPARTAMENTO INDEPENDIENTE, DE 3 piezas 65 $, con dependencias y comodidades alquilo, B. Mitre 1930. v26

DEPTO. ALTO, 3 PIEZAS, baño, CLOAcas, azotea, $ 45, Av. La Plata 747. v26

DEPTOS PARA FAMILIAS CONFORTAbles y baratos, Bmé. Mitre 1980. v26

DEPARTAMENTO SE ALQUILA, 2 PIEzas, cloacas, 40 $, Rioja 1265. v29

DEPARTAMENTOS BARATOS SE ALquilan, Ecuador 1353. v31

DEPARTAMENTO SE ALQUILA DE 2 piezas, 40 $. Charcas 2367. v31

DEPARTAMENTO ALQUILASE, CON todas comodidades, San Juan 1886. v28

DEPARTAMENTO DE 3 PIEZAS A LA calle, alquílase, San José 262, en 90 $.

DEPARTAMENTITO NUEVO 60 $, LO más central, alquilo, Viamonte 835.

DEPARTAMENTO DE 2 PIEZAS, ALQUIlase, Belgrano 1674.

DEPARTAMENTO ALQUILO, 5 PIEZAS, 70 $, Andes 1246, casa decente.

DEPARTAMENTO COMO CASITA, 5 piezas, alquilo, 100 $, Uruguay 1056

DEPARTAMENTOS DE 4 Y 7 PIEZAS, baño, etc., desde 80 $, Suipacha 845.

DEPTOS, 2 Y 3 PIEZAS, 50 Y 60 $, Daraguerla 2553, plaza Italia. v27

DEPTO B. MITRE 771, 3 PIEZAS grandes y demás, alquílase, 90 $. v25

DEPTO, 2 PIEZAS, CALLE, COMODIDAdes, 40 $, Miriñay 830.

DEPARTAMENTOS: CORRIENTES 3415, 3 y 1 piezas, luz eléctrica, 60 y 70 $

DEPARTAMENTO DE 2 PIEZAS ALQUIlase, Cochabamba 940.

DEPARTAMENTOS DE 2 Y 3 PIEZAS A la calle alquílanse; Ministro Brin 905.

DEPARTAMENTOS DE 2 Y 3 PIEZAS ALquílanse a la calle; E. Unidos 1231

DEPARTAMENTO SE ALQUILA, Uriarte 1565, 2 piezas, baño y cocina, 40 $.

DEPARTAMENTO RECIEN PINTADO, aire, luz, alquílase; Suipacha 756. v27

DEPARTAMENTO 3 PIEZAS, MUCHA luz y aire, alquiler 65 $, Andes 850.

DEPTOS. DE 60 A 100 $, GAS, LUZ eléctrica, ascensor, alq., Moreno 1326|60. v4nov.

DEPARTAMENTO SE ALQUILA, VICtoria 1222, 75 $, tratar Suipacha 129. v26

DEPARTAMENTO, VENTANA A LA CAlle, 65 $, se alquila, Charcas 4213. v28

DEPARTAMENTO DE 4 HABITACIOnes y baño y cocina instalados, se alquila, Maipú 842. v26

DEPARTAMENTOS AMUEBLADOS, LUjosos, 5 y 9 piezas, alquílanse, Viamonte 752, 776 y Lavalle 730. v31

DEPARTAMENTOS CENTRALES Y elegantes, casa seria, se alquilan; Alsina 1150 y 1160. v29

DEPARTAMENTOS, CONFORT MODERno, 4 piezas, cuarto baño, patio y mucha luz en 90 $, Belgrano 1572. v26

DEPARTAMENTO 4 PIEZAS, MUCHA comodidad, casa nueva, 80 $, Cevallos 1237. v27

DEPTO, 4 PIEZAS, baño, PATIO, 70 $, casa tranquila, solo 4 deptos., se alquila, 24 de Noviembre 442. v26

DEPARTAMENTO CON 3 HABITACIOnes y servicio, se alquila, E. Unidos 2656. v26

DEPARTAMENTO 2 GRANDES PIEZAS, baño, cocina, toda comodidad, Canning 3276. v27

DEPARTAMENTO CON TODA COMODIdad, al frente, se alquila; Belgrano 1777. v26

DEPARTAMENTO DE 4 LINDISIMAS habitaciones, balcones, alquílase barato, Independencia 620. v27

DEPARTAMENTOS AL FRENTE, CONfort moderno e interiores alquilo, Charcas 1582.

DEPARTAMENTOS CENTRALES, 4 PIEzas y demás comodidades se alquilan, Esmeralda 663. v27

DEPARTAMENTOS MODERNOS, 6 piezas y demás, alquílanse; Alsina 3039, 90 y 100 $. v30

DEPARTAMENTO NUEVO, BARATO, tranvía a tren a la puerta, Federico Lacroze 3051. v27

DEPARTAMENTOS 3 PIEZAS Y COMOdidades, se alquilan $ 80, Suipacha 162. v30

DEPARTAMENTO MODERNO, 3 PIEzas, recién pintado, alquílase, Rivadavia 2556.

DEPARTAMENTOS MODERNOS, SE alquilan, tienen 2 lindas piezas, Lavalle 1370.

DEPARTAMENTO 2 PIEZAS, baño completo, patio, artefactos de luz, 50 y 55 pesos, Rioja 1082. v31

DEPARTAMENTO DE UNA PIEZA, ALquílase, de 20 a 32 $ y de dos piezas, 42 $, S. Peña 1474.

DEPARTAMENTO A LA CALLE Y DEmás comodidades, alquílase, Rodríguez Peña 287.

DEPTO, BAJO SIN ALTOS, 2 GRANDES piezas, gran patio, etc. 50 $, Garay número 1368. v31

DEPARTAMENTO BAJO, MODERNO, ventilado, 3 piezas, baño, eléctrica, alquílase, México 2403.

DEPARTAMENTO ALQUILO, 2 HABItaciones y servicios, 60 $; San Juan 2854.

DEPARTAMENTOS DE 2 Y 3 PIEZAS, alquílanse; Bolívar 1568, con luz eléctrica.

DEPARTAMENTO DOS PIEZAS GRANdes y una chica, alquilo, 60 $, Balcarce 465.

DEPARTAMENTO, CANGALLO 2542, SE alquila, 3 piezas, 2 de servicio, baño instalado, patio y demás comodidades. v28

DEPARTAMENTO tres HABITACIONES, luz y aire, Bosdo 1052, alquilo por 65 pesos.

DEPARTAMENTOS MODERNOS, BARAtos, en casa de 4 deptos., alquílanse dos, Anchorena 1130

DPTO. CENTRAL BAJO, 3 PIEZAS, luz eléctrica, etc. alquilo 70 $, Estados Unidos 1032.

DPTO. CENTRAL, BAJO, 6 PIEZAS A la calle, comodidades, alquilo 120 $, Humberto 847.

DEPARTAMENTO ALQUILO, TRES piezas, con luz eléctrica, $ 42, Thames 788. v27

DEPARTAMENTOS COMODOS 50 $, alquílanse, 3 piezas, etc. C. Calvo 854 y Larrea 366. v4n

DEPARTAMENTO SOLEADO, patio, BAño, cocina, electricidad, alquilo 40 $, Cangallo 4245.

DEPARTAMENTO A LA CALLE, 4 PIEzas se alquila, en 140 $, Corrientes 1373. v29

DEPARTAMENTO FLAMANTE, PRECIOso, primer piso, para corta familia, Tucumán 631.

DEPARTAMENTO COMODO, PLANTA baja, pocos vecinos, 3 habitaciones grandes 70 $, San Juan 1957, llaves dep. 2. v29

DEPARTAMENTO NUEVO, FORMA CAsita, 4 grandes piezas, baño, azotea, etc., comodidades, baratísimo, 60 $, a mayores, Pavón 2345. v26

DEPARTAMENTOS MODERNOS alquilo, EN RECONQUISTA 627. Con 7 piezas y todas comodidades, tratar en la misma casa. v26

DEPARTAMENTO SE ALQUILA al frente de 4 piezas, 120 $ y al interior de 2 piezas, desde 60 $. casa nueva, confort moderno, San Juan 1635. v31

DEPARTAMENTOS FRENTE A LA plaza del Once, Rivadavia 3034, 4 piezas, con instalaciones de luz, baño completo y cocina a gas, para gente decente, desde 80 $. v26

ESPACIOSO PRIMER PISO SE ALQUIla, Ecuador 1363. v31

ENTRE RIOS 725, CASA DE ALTOS, 7 piezas y dependencias, se alquila.

EN ALTA GRACIA, ALQUILASE CASA grande amueblada, a los fondos del Sierras Hotel, tratar Córdoba 1883.

EN HURLINGHAM SE ALQUILA "CHAlet Victoria", 2 cuadras de estación, alquiler 100 $, tratar E. D., Cangallo 537. v33

PROFESIONALES OFRECIDOS

PARTERA DELLA REGIONE, ESPECIAlista, recibe pensionistas, casa seria. Corrientes 1620. v31

PARTERA FRANCESA EX JEFE maternidad de París. Sin chapa. Uruguay 1655. v20

PARTERA LEONARDI, PROFESORA DIplomada Turín, Bs. Aires. Consultas, Corrientes 2294. v28

PROFESOR DE CIENCIAS DE enseñanza secundaria, se ofrece; Esmeralda 158. v27

PARTERA, EX JEFA MATERNIDAD hospital San Roque, pensionistas; Bermejo 763. v31

PIANISTA OFRECESE PRACTICO ORquesta, Patagones 2047, una cuadra terminación Entre Ríos.

PIANISTA señorita SE OFRECE PARA orquesta de primer orden; Caseros No. 2714. v27

PARTERA MALERBA, EX PROF. JEFE Maternidad Turín, B. Aires, Pensionistas, precio módico; Paraná 847; sin chapas. v30

PARTERA DIPLOMADA, PROF. EN partos, hemorragias, tratamiento moderno. Pensionistas a precio módico, sin chapas; Paraguay 3446. v30

PARTERA ESPECIALISTA RECIBE pensionistas, curaciones rápidas, precio módico, comodidad de pago, Pueyrredón 952, sin chapas. v27

PARTERA, PROF. MADRID Y BUENOS Aires, esp., curaciones rápidas, partos sin dolor, consultas gratis, pensionistas 40 pesos, Piedras 535. v7n.

REGISTRO CIVIL: ARREGLO ERRORES de partidas matrimonio, bautismo, etc.; también los de escrituras de campos y casas, a los que tienen posesión sin títulos les doy escrituras legales, en cualquier provincia; Cangallo 4428, A. P., a las 10 a. m.

Señora PIANISTA, SE OFRECE, RIVAdavia 2042, dep. 3. v26

SEGUNDO VIOLIN señorita SE OFRECE competente para biógrafo, Billinghurst 821. v28

SE OFRECE ORQUESTA DE señoritas y hombre concertino, competente, con espléndido repertorio, ciudad o afuera, Acevedo 173. v26

TENEDOR DE LIBROS SE OFRECE, Joaquín Pías, Quintino Bocayuva 525. v29

TRADUCTOR PUBLICO NACIONAL, F. W. S. Tucker, B. Mitre 478, U. T. 228 Avenida. v5n.

TENEDOR DE LIBROS COMPETENTE, se ofrece por día, mes u horas, informaciones a satisfacción, Díaz Vélez 4400. v28

TENEDOR DE LIBROS MUY PRACTICO con certificados y referencias a satisfacción, se ofrece, Carlos Pellegrini 340. v28

TENEDOR DE LIBROS PRACTICO, con satisfactorias referencias, y con 1000 pesos en efectivo, ofrécese, H. Garde; Libertad 346. v26

VIOLONCELISTA SE OFRECE DE 1er. orden; Cerrito 343, altos. v28

VIOLONCELISTA SE OFRECE, TOCA en biógrafo, plaza Las Heras, o por carta "Skrivanck, Violoncelista", calle Forges, Mármol, F. C. S. v26

OFICIOS DIVERSOS PEDIDOS

APARADORAS DE LONA BLANCA, SE precisan, Córdoba 3856. v26

APRENDIZ SASTRE SE NECESITA, Perú 339.

APRENDIZAS SE NECESITAN, DE trajes de niños, Sta. Rosalía 1879, dep. G.

APRENDIZ SASTRE ADELANTADO, SE precisa, Rincón 1467.

APICULTOR MODERNO, PRACTICO, SE necesita, Corrientes 459.

APRENDIZA CHALEQUERA DE MEDIda, se necesita, Garay 576.

APRENDIZ MUEBLERO PRECISO, Mathew 1571.

APRENDIZA PANTALONERA DE FINO precisa, Córdoba 952, dep. B.

APARADORA PARA TRABAJOS FINOS, maquinista, se necesita, Chile 2055.

APRENDIZAS MODISTAS PRECISO, Suipacha 909, bajos.

APARADORAS MEDIO OFICIALAS Y aprendizas preciso; C. Calvo 4044.

APRENDIZA DE CHALECOS FINOS, se precisa; San Luis 2314.

ARMADORAS DE CAMISAS CON muestra, se precisan; Sarmiento 624. v28

APRENDIZA MODISTA ADELANTADA preciso; Solís 550.

APARADORA SE NECESITA EN lona, Tapalqué 5106, Floresta.

APRENDIZA MODISTA ADELANTADA se necesita, Defensa 512.

APRENDIZAS CIGARRERAS PRECISO, Independencia 1880.

APRENDIZ PLATEADOR SE NECESITA; Pueyrredón 854.

APRENDIZAS MODISTAS Y OFICIALAS preciso; Viel 368.

APARADORAS MEDIO OFICIALAS QUE sepan preparar, se precisan; Doria 1344.

APRENDIZ SASTRE ADELANTADO se precisa, Garay 2655. v27

APARADORA SE PRECISA, BOEDO 1045.

ARMADORES DE SANDALIAS SE PREcisan, Alsina 2118.

APARADORA OFICIALA DE FINO NEcesito. Humberto I 2636.

APRENDIZA MODISTA SE NECESITA, Lima 1127.

APARADOR PARA MEDIDAS DE ALMAcén de suelas preciso, Rivadavia 7412.

APARADORAS MAQUINISTAS Y MEDIO oficiala, necesito, Colombres 532. v26

APRENDIZAS Y APRENDIZAS ADELANtadas modistas se necesitan; Cabrera 4170.

APRENDIZAS Y APRENDIZAS ADELANtadas de modistas, se necesitan, Salguero 1075.

APRENDIZA ADELANTADA PARA SAquitos de niños, se necesita, Chile 2055.

APARADORA MEDIO OFICIALA MAquinista y aprendiza, necesito, Monteagudo 417.

APRENDIZAS MODISTAS Y CHICA para quehaceres se necesita, Tucumán 983.

APRENDICES PARA CHAUFFEURS, precisos varios, cobro barato, Venezuela 1689. v27

APARADORAS PRECISO MEDIO MAquinista y aprendiza adelantada, Estados Unidos 3525. v27

AUTOMOVILES: ¿ESTA Vd. RELACIOnado con propietarios de automóviles? Puede ganar dinero escribiendo a la Compañía Americana Reparadora de Automóviles; Avenida de Mayo 733. v28

BUENAS OFICIALAS BATERAS SE precisan, Arenales 1749. v26

BORDADORAS EN ORO SE NECESITAN, Belgrano 3515.

BLUSERAS Y BATONERAS CON MUEStra se necesitan, Suipacha 243.

BORDADORAS PARA FESTON A MANO se precisan muy buenas, B. de Irigoyen 423; casa de bordados.

BORDADORAS SE PRECISAN, PARA bordar a mano y a máquina, familia, Alsina 1364.

BORDADORAS COMPETENTES EN FANtasía, se necesitan para el taller, Tucumán 663. v26

BOLETERAS, VENDEDORAS, PROPAgandistas, se necesitan desde el 11 de noviembre, para la temporada de verano, sueldo 60 hasta 90 pesos; presentarse personalmente al Parque Japonés, entrada Callao, martes 2 noviembre, a las 3 p. m. v3nov.

COSTURERA BUENA SE NECESITA, para particular; Paraguay 970.

CORTADORES DE CALZADO PRECISO, Bulnes 759.

CORREDORES PARA VENDER SAL SE precisan, Salta 1352 de 8 a 12 m.

CARTONERAS OFICIALAS SE NECESItan, Jujuy 125.

CARPINTERO LIGERO PARA MUEBLES, se necesita; Paraguay 1946.

COSTURERA de BLUSAS FINAS se necesita con muestra; Cabildo 1729.

COSTURERA PELETERA NECESITO, Chile 1529.

CIGARRERO DE MAQUINA A MANO, preciso; Garay 2382.

CUELLERAS CON MUESTRA, SE PRECIsan; Sarmiento 624. v28

CALZONCILLERAS CON MUESTRA SE necesitan; Sarmiento 524. v28

CORREDORES DE VINO EN FAMILIAS a comisión, solicito, Carlos Calvo 1702.

CARPINTERO DE CARROS QUE SEPA de herrero, se precisa, Junín 1470. v28

CARPINTERO PARA CARROCERIAS preciso, Anchorena 1708. v26

CARPINTERO Y albañil CON HERRAmientas necesito. Pago diario 1 $ y comida, Flores 3520.

COUPLETISTA española CON REPERTOrio, se necesita para dueto, Camargo 847, Sr. Alvarez.

CARPINTEROS PARA ARMAR tranqueras de madera dura y lapacho, se necesitan, Díaz Vélez 4055.

COSTURERAS PARA ROPA BLANCA DE señora, se necesitan con muestra, Sarmiento 524. v28

CORTADORES COMPETENTES para calzado fino se precisan, fábrica, 24 de Noviembre 68.

CORREDOR CON CLIENTELA DE IMprenta se precisa, G. Hébert, Lavalle núm. 1165.

CARTONERAS OFICIALAS PARA cajas de farmacias, se necesitan; Venezuela 1696. v28

COSTURERA PARA CAMISAS FINAS, de hombre con muestra se precisan; Alsina 1354.

CORREDORES PARA ARTICULO DE reclame, se necesitan; Salta 330, con referencias o garantía, buena utilidad.

CORREDOR NECESITO, SUELDO Y comisión, relacionado con almacenes de ... y zapaterías, Darwin 950, de 8 a ...

CORREDOR PRECISO CAPAZ DE VENder un libro comercial, ganará 10 $ diarios. Ofertas casilla correo 356. v28

COCINERA ARGENTINA, señora FORmal, se ofrece para el campo o ciudad, sabe amasar, Progreso 1441. v27

CORREDORES CON VALIJA, PARA LA venta de vino por damajuanas, buena comisión, o renta y comida, 10 ojo comisión, Jorge Newbery 3830.

CORREDORES RELACIONADOS PARA empresa conservadora de obras sanitarias, se necesitan, Rivadavia 3702, de 9 a 11 a. m.

COSTURERAS PARA VESTIDOS FANTAsía de niñas se necesitan en los talleres de Gath y Chaves Ltda., México 3486, presentarse con muestra. v27

COBRADOR SE NECESITA COMPETENte que entienda algo de contabilidad y trámites de juzgados de paz, con fianza o satisfactorias referencias, dirigirse por carta únicamente a E. O. Sarmiento, B. de Irigoyen 1644. v27

DEPENDIENTE COMPETENTE PARA zapatería con garantía e informes necesito, carta a González, Provincias Unidas 3709. v26

EMPAPELADOR POR UN TANTO NEcesito, con ropa, San Juan 1065.

EMPLEADO VENDEDOR PARA MOStrador se necesita, inútil presentarse si no es competente, café Ouro Preto, Victoria 519.

FOTOGRABADO APRENDIZ ADELANtado, preciso, E. Unidos 1629.

HOJALATERO MEDIO OFICIAL PARA pacotilla preciso, Rivadavia 4063.

JOVEN PARA TODO SERVICIO ESCRItorio necesito, sueldo 20 $, escribir a A. M., poste restante, correo.

LIMADOR EN BRONCE SE NECESITA, Bolivia 735, Flores.

LIMPIADOR DESTAPADOR PRACTICO, se necesita para empresa conservadora de cloacas, Rivadavia 3702, de 9 a 11 a. m.

LUSTRADOR MEDIO OFICIAL EN ROpa se necesita, Cevallos 1295.

MUCHACHO de 14 a 15 años PARA lechería, se necesita, Gascón 587.

MEDIO OFICIALA ADELANTADA MOdista preciso; Venezuela 1921.

MUCHACHO BUEN COLADOR SE NEcesita, Venezuela 1678.

MENSAJERO CON BICICLETA, SE precisa, Av. de Mayo 1240.

MUCHACHO PARA FABRICA DE CALzado preciso, Baines 759.

MODISTA SE PRECISA POR DIA, Alsina 1160, depto. 1, de 9 a 10.

MODISTA DE FANTASIA, MUY BUENA, necesítase, Talcahuano 484.

MODISTA OFICIALA PRECISO, MAZA 1155.

MOZITO PRACTICO PARA RESTAUrant preciso, Pedro Mendoza 1561.

MUCHACHO SE PRECISA PRACTICO, lavacopas, Santa Fe 4572.

MEDIO OFICIALAS MODISTAS SE NEcesitan; Esmeralda 849 depto. 1. v27

MUCHACHO de 15 a 20 años, PARA colchonería, se precisa, Canning 2014.

MINERVISTA MEDIO OFICIAL NECEsito, Trala 325.

MUCHACHO PARA ALMACEN SE NEcesita, Avda. San Martín 1668.

MUCHACHO PARA ALMACEN, SE precisa, Humberto I 1839.

MODISTAS MEDIO OFICIALAS, SE precisan, San José 461.

MUCHACHO PARA DEPOSITO DE VInos se necesita, Carlos Calvo 4137.

MECANICO AJUSTADOR DE AUTOMOviles se precisa con certificados, Rivadavia 2219.

MUCHACHO de 14 a 15 años. SE NEcesita, B. de Irigoyen 1330, Joyería, tratar de 9 a 11 p. m.

MUCHACHO RECOMENDADO PARA CAsa remates, preciso, sin pretensiones, Godoy Cruz 2685.

MODELISTA MECANICO OFICIALES Y medio oficiales, se precisan, Tacuarí 1980.

MODISTA BUENA SE NECESITA PAra casa de familia, Sarmiento 1345, después de las 10 a. m.

MUCHACHO PARA TIENDA QUE SEPA cocinar para tres, se necesita, Paseo Julio 1266, inútil se presente si no sabe.

MEDIO OFICIAL SASTRE O APRENdiz adelantado, preciso; Estados Unidos 1612.

MUCHACHO PRACTICO PARA MENsajero, con referencias, preciso; Corrientes 1667.

MUCHACHAS PRACTICAS PARA acondicionar jabones finos, se necesitan, 1283 Triunvirato.

MODISTA CORTADORA, PRACTICA EN confección de vestidos que sea soltera, necesito para tienda, trabajo interno, Defensa 932. v27

MUCHACHO español PARA LIMPIAR Y acompañar un automóvil, necesito, buenas recomendaciones, de 2 a 3 p. m., Tucumán 359.

MUCHACHO español, DE 15 A 16 años, para quinta, cerca capital, necesito, prefiero recién venido; Dufour, Sarandí 323, de 2.30 a 6 p. m.

MODISTAS PARA BATONES, BLUSAS y vestiditos, se necesitan en La Casa Ideal de los Novios, Paraná 133, de 2 a 4. Es indispensable traer muestras y garantía.

MECANICO ELECTRICISTA EXPERImentado, para jefe del servicio de explotación de usina en pueblo cercano, con obligación de hacer guardia personalmente, se necesita, que haya montado motores Diesel y conozca perfectamente su manejo y funcionamiento, como asimismo medidores eléctricos, lámparas de arco, colocación de motores, líneas aéreas e instalaciones eléctricas domiciliarias. No serán tomados en cuenta si no reúnen todas las condiciones indicadas. Dirigirse por carta o personalmente a Cangallo 439, 2o. piso, escritorio 1v, de 5.30 a 7 p. m.

NECESITO MEDIO OFICIAL SASTRE, B. Mitre 5138.

NECESITO COSTURERAS DE MARINEros, con muestra; Anchorena 742.

NECESITASE COLOCADOR CARPINTEro, Chacabuco 1151.

NECESITO FESTONEADORA A MAquina, Rivadavia 9136. v30

NECESITO VAINILLADORAS MODIStas, oficialas $ 3 por día, Chile 571. v26

OJO! MEDIO OFICIAL PELUQUERO necesito por mes, Formosa 123.

OFICIAL SASTRE SE NECESITA, Talcahuano 447.

OFICIAL MEDIO PELUQUERO SE NEcesita por mes, Malvinas 598.

OJO! APRENDIZ ADELANTADO SAStre se precisa, Cachimayo 192, Caballito.

OFICIALA Y APRENDIZA MODISTA de vestidos, necesito, Larrea 1472.

OFICIAL MEDIO SASTRE ADELANTAdo, se precisa; Belgrano 1452.

OFICIALA MODISTA SE PRECISA, Paraná 1145, dep. 9, 2o. patio.

OFICIAL MEDIO SASTRE COMPETENte preciso, Jujuy 572.

OFICIAL SASTRE, 2 $ POR DIA, SE necesita, Humahuaca 3231.

OJO! MEDIO OFICIAL SASTRE SE NEcesita, urgente, Yatay 1047.

OFICIAL MEDIO SASTRE PRECISO, Ayacucho 979, al comedor.

OFICIAL MEDIO SASTRE Y APRENDIZ adelantado preciso; Alsina 1927.

OFICIALAS PLANCHADORAS SE PRECIsan, Lavalle 406.

OFICIAL PELUQUERO NECESITO COMpetente, por mes; Gral. Urquiza 67.

OJO! MEDIO OFICIAL PELUQUERO necesito; México 3400.

OFICIAL MEDIO SASTRE DE FINO SE necesita; Costa Rica 4150.

OJO! APRENDIZ ADELANTADO sastre, trabajo fino, se precisa; Victoria 2354.

OFICIAL MEDIO SASTRE Y APRENDIZ adelantado preciso, Cochabamba 1246.

OFICIAL MEDIO PELUQUERO JOVEN y competente preciso, Cevallos 1023.

OFICIAL MEDIO SASTRE COMPETENte, preciso, $ 45 secos, Loria 1135.

OFICIAL PELUQUERO QUE SEA bueno se precisa, Santa Fe 1856.

OJO, APRENDIZ SASTRE ADELANTAdo, necesito, Mathew 1155.

OFICIAL Y MEDIO SASTRE SE NECEsita, Rioja 519.

OJO! APRENDIZ PELUQUERO NECEsito, Charcas 1929, Pedro Abbate.

OFICIAL MEDIO SASTRE DE señora, competente, necesito en Piedras 1518.

OFICIAL PELUQUERO COMPETENTE, se necesita; Río Cuarto 308.

OFICIAL MEDIO PELUQUERO NECESIto, Av. La Plata 832.

OFICIAL MEDIO SASTRE Y APRENDIZ adelantado, preciso; Humberto I 2651.

OFICIAL PELUQUERO POR MES PREciso, Suárez 1888. v20

OFICIALAS MODISTAS DE VESTIDOS se necesitan, Avenida Quintana 28. v27

OFICIAL MEDIO PELUQUERO COMPEtente, preciso, Santa Fe 1582. v26

OFICIAL MEDIO SASTRE O APRENdiz adelantado preciso; Victoria 3325. v27

OJO! PRECISO MEDIO OFICIAL PEluquero por mes; Hernandarias 1255. v27

OJO! MEDIO OFICIAL BARBERO NEcesítase, Alvear 48, V. Ballester, F. C. C. A.

OFICIAL PELUQUERO MUY COMPEtente, sueldo y comida, necesito, Piedras 1257, prefiero italiano.

OFICIAL MEDIO SASTRE ADELANTAdo, trabajo fino, se precisa, Sarmiento 947.

OJO! SE PRECISAN DOS MEDIO OFIciales y aprendiz adelantado sastres; Luca 1646.

OFICIAL MEDIO SASTRE Y APRENdiz adelantado preciso, Estados Unidos 1452.

OFICIAL CLOAQUISTA PARA HIERRO, $ 3.50 diario, Laprida esq. Berutti, obra.

OFICIAL PELUQUERO español CON COmida, se precisa, Mitre 1524, Avellaneda.

OFICIAL PELUQUERO COMPETENTE preciso, preferido si sabe de relojero; Rivadavia 6201.

OFICIAL MEDIO PELUQUERO BIEN adelantado, preciso; Paseo de Julio 1608.

OJO! OFICIAL PELUQUERO COMPEtente, preciso por mes y comida; Garay 3841.

OFICIAL MEDIO PELUQUERO SE PREcisa por mes, 25 $ y comida, Deán Funes 360, Avellaneda.

OFICIAL MEDIO SASTRE O APRENDIZ adelantado, necesito, Olazábal 2644, Belgrano. v28

OFICIAL MEDIO PELUQUERO, JOVEN necesito, Uspallata 1887, 2 cuadras derecho E. Ríos, pasando Caseros. v27

OFICIALAS BUENAS, SE NECESITAN, para trajes fantasía, trabajar en el taller y fuera, presentar muestra, Victoria 862. v27

OFICIALA PLANCHADORA A NUEVO de camisas de hombre, inútil presentarse si no es competente; Alsina 1132, 3er. patio.

POLLERISTA ESTILO SASTRE SE NEcesitan muchas, Soler 3239.

PLOMEROS COMPETENTES y sin pretensiones, preciso, Agüero 2156.

PLANCHADORA APRENDIZA preciso, Melo 2162.

PLANCHADORA APRENDIZA con sueldo, precísase, joven, Salta 386.

PLANCHADORA BUENA OFICIALA, SE precisa, Perú 893.

PLANCHADORA MEDIO OFICIALA EN nuevo y viejo se precisa, Lima 942.

PLANCHADORA OFICIALA A NUEVO SE precisa, B. de Irigoyen 477.

PLANCHADORA MEDIO OFICIALA, SE necesita, Florida 668.

PLANCHADORA OFICIALA CAMISERA se necesita, Berutti 2713.

PLANCHADORA PRECISO MEDIO OFIciala, Fitz Roy 2371.

PEON DE HERRADOR SE NECESITA, Sarmiento esq. Bustamante.

PLANCHADORAS Y LAVANDERA DE B... a nuevo, se precisan; Humberto I 862. v26

PLANCHADORAS OFICIALAS DE CAMIsas finas precisa, pago a 10 centavos, Las Heras 1750.

PEON PRACTICO PARA CASA REMAtes, preciso, Godoy Cruz 2685, recomendado, sin pretensiones.

PLANCHADORA OFICIALA DE NUEVO, se necesita, inútil presentarse si no es competente, Alsina 1132, 3er. patio.

PINTORES MEDIO OFICIALES, PRACticos y con ropa, necesito tres; Vera 519.

PLANCHADORA APRENDIZA NECESIto, enseño oficio, 2 meses; Humberto I 3123. v28

PLANCHADORAS DE CAMISAS NUEVAS, planchas a gas se necesita, Santa Fe 1233.

PLANCHADORA MEDIO OFICIALA Y aprendiza se precisan, Constitución 2377.

PLANCHADORES Y PLANCHADORES competentes de nuevo, necesito, Sarmiento 1135.

PLANCHADORAS O PLANCHADORES para camisas a nuevo, se precisan, Carlos Calvo 1152.

PLANCHADORA OFICIALA PARA TOda clase de ropa se necesita, Azcuénaga 763.

PLANCHADORAS DE NUEVO PARA camisas finas de hombre se necesitan con muestra, Alsina 1254.

PLANCHADORA BUENA OFICIALA camisas y ropa señora, preciso; Moreno 1907.

QUINTERO JAPONES SIN FAMILIA SE precisa para estancia; inútil presentarse sin recomendaciones de primer orden, de 5 a 6 tarde, Sarmiento 219. v26

SE NECESITAN OFICIALES GOMEROS, Callao 790.

SE NECESITA OFICIALA BATERA Y manguera; C. Pellegrini 978.

SE PRECISA OFICIALA PLANCHADOra 2 días por semana, R. Peña 1158.

SE NECESITA UN MUCHACHO MENsajero, práctico, Sáenz Peña 346.

Señoritas Y MUCHACHOS PRECISO PARA corretaje revistas, Canning 73.

Señoras Y señoritas, PARA TEATRO necesítanse, Talcahuano 484, de 3 a 7.

SE NECESITAN BUENAS PREPARADOras de sombreros, C. Pellegrini 505.

SE NECESITAN CUELLERAS, COCHAbamba 613.

SE NECESITA MUCHACHO QUE SEPA bien lustrar; Sarmiento 1236.

Señorita JOVEN QUE ESCRIBA A MAquina, se precisa; c. correo 1098.

SE PRECISA MEDIO OFICIAL SASTRE, adelantado, Jujuy 1706.

SE PRECISA MEDIO OFICIAL SASTRE de señora competente, Cerrito 1056.

SE PRECISA MEDIO OFICIAL ZAPATEro cortador, Piedras 194.

SE NECESITA BUENA PREPARADORA de sombreros; Chile 1076.

SE NECESITAN APRENDIZAS ADELANtadas modistas; Pozos 220.

SE NECESITAN BORDADORAS A MAquina y aprendizas; Conde 859. v28

SE PRECISA APRENDIZA MODISTA; Córdoba 1725.

SE NECESITA MEDIO OFICIAL dorador de muebles, Moreno 1487.

SE NECESITA APRENDIZA MODISTA, Montevideo 1656.

SE PRECISAN OFICIALAS MODISTAS, B. Mitre 1987.

SE PRECISA MEDIO OFICIALA POLLErista sastre, competente; Cerrito 1056.

SE NECESITAN CORREDORES venta de vinos, por damajuana; Cangallo 1046.

SE NECESITA MEDIO OFICIAL ZAPAtero, Catamarca 1520. v26

SE NECESITAN MUJERES PARA COSER bolsas, Berutti 3053. v26

Señoritas: enseñanza DE CUPLETISTAS en 15 días, contrato. Paraná 157. v5nov.

SOMBREROS: MEDIO OFICIALA PREparadora se necesita, Esmeralda 857. v28

SE NECESITAN MEDIO OFICIALES SAStres de confección, E. Bonorino 127, Flores, tranvía 49, deja bien.

SE NECESITAN CORREDORES PARA artículos de zapatería, Varela 731, Flores.

SE NECESITA QUINTERO ITALIANO, buenas recomendaciones, tratar Brasil 869, 2 a 11 a. m.

SE NECESITA MEDIO OFICIAL SAStre y aprendiz adelantado; Charcas 1665.

SE NECESITA OFICIAL ZAPATERO que sepa trabajar en viejo y en nuevo; Pichincha 388.

SE NECESITA EMPLEADO DE 15 A 18 años para limpieza y llevar paquetes de un bazar; Charcas 1366.

Señoritas CON BUENA VOZ, PRACTICAS en el teatro, necesito, Esteban Bonorino 117, Flores, presentarse de 2 a 5.

SE NECESITA CORREDOR, PARA UNA empresa conservadora de cloacas, tratar Acevedo 1678. v27

SE NECESITAN MUY BUENAS BORDAdoras a bastidor y a mano para taller, presentarse con muestras recientes a la mañana, Paraguay 652. v27

SE NECESITA BUEN OBRERO PARA soldadura autógena, italiano o francés de preferencia, presentarse Caseros 2839, de 2 a 3 p. m. v31

SE PRECISA MUCHACHA PARA aprender oficio cortadora y ayudar pequeños quehaceres de la casa, con sueldo, Sáenz Peña 130.

SE NECESITAN 2 REBATIDORES LEcho y un muchacho fuerte, todo trabajo, bien recomendados, Uruguay 270, de 7 a 8 a. m.

SE NECESITA UN JOVEN de 15 a 16 años, español, de buena presencia, trabajador, para peón de lechería, casa de confianza, trato familiar, tratar de 9 a 10, Cabrera 3099 esq. Agüero.

TAMBERO QUE CONOZCA BIEN SU oficio se necesita, Posadas 1609, inútil se presente sin recomendaciones. v27

TIPOGRAFO MEDIO OFICIAL SE NEcesita de 5.30 a 9 p. m., California número 1499. v28

TIPOGRAFO APRENDIZ ADELANTADO y aprendiz atendiente, se necesita, taller gráfico musical, S. del Estero 968.

TAPICEROS BUENOS SE NECESITAN, 1738 Guido de 8 a 11 a. m., A. Vigier.

UN PONEPLIEGO DE IMPRENTA Y UN sacapliego de litografía, se necesitan, Bolívar 1610.

VESTERAS CON MUESTRA, SE NECEsitan; Sarmiento 524. v28

ZAPATEROS PARA señora, CLAVADO preciso, Lavalleja 554.

ZAPATEROS SUELEROS PARA señora fino preciso, Lavalleja 554.

ZAPATERO DESFORMADOR DE FINO de hombre, preciso, Rioja 1657.

ZAPATEROS, CORTADOR DE TAPAS necesito, Alberti 1078.

ZAPATERO ARMADOR DE señora, BUEN oficial, preciso Sarandí 159.

ZAPATEROS TAQUEROS DE señora COsido preciso, Avenida La Plata 930.

ZAPATEROS OFICIALES COSIDO A mano, necesito, Lavalle 2184.

ZAPATEROS MEDIO OFICIALES DE criatura, clavado preciso; Jujuy 430.

ZAPATERO MEDIO OFICIAL SE NECEsita, Mathew 1192.

ZAPATEROS ARMADORES DE FINO SE precisan; Azara 855.

ZAPATEROS ARMADORES SUELEROS, taqueros se precisan, Boedo 846.

ZAPATEROS DE señora CLAVADO, SE precisan, Quintino Bocayuva 761.

ZAPATEROS SUELERO Y TAQUERO SE precisan, Uruguay 158.

ZAPATEROS DE señora Y niña, COSIdo y clavado, preciso; C. Calvo 4044.

ZAPATEROS ARMADORES, SUELEROS, hombre fino, preciso, Gral. Urquiza 630. v28

ZAPATEROS TAQUEROS SE NECESItan, Estados Unidos 4335.

ZAPATEROS DE VARON Y HOMBRE, se necesita por mes, Constitución 3353.

ZAPATERO MEDIO OFICIAL NECESITO, Jujuy 325. v26

ZAPATEROS DE VARON SE PRECISAN, Córdoba 3856. v26

ZAPATEROS DE COSIDO señora, TACO cubano se necesitan, Rivadavia 1929. v26

ZAPATERO DE HOMBRE COSIDO NECEsito, Guanacache 4506, Villa Urquiza o Saldo 546.

ZAPATERO TAQUERO Y DESFORMAdor de señora se necesitan, Estados Unidos 1943.

ZAPATEROS TAQUEROS ALTOS Y BAjos, de señora, niña, armadores y sueleros para hombre finos, Corrientes 1960.

ZAPATEROS ARMADOR DE HOMBRE Y suelero para señora se necesitan, Lanera 539.

ZAPATERO PRECISO BUEN OFICIAL para hombre y señora a Blas, Corrientes 3034.

ZAPATERO PARA RUEDA A MANO preciso armadores, sueleros y taqueros, Corrientes 783.

ZAPATERO MEDIO OFICIAL PRECISO sueldo seco o con comida, Salguero 1140.

ZAPATERO MEDIO OFICIAL, SE NEcesita, de criatura, clavado, Mathew 770.

ZAPATERO JOVEN, español DE COSIDO a mano, por mes, necesito; H. de Irigoyen 779.

ZAPATEROS PRECISO DE señora, clavado, taco alto, se da trabajo todo el año, Constitución 2319. v26

ZAPATEROS MEDIO OFICIAL Y aprendices de escarpín preciso, Treinta y Tres No. 723. v26

ZAPATEROS ARMADORES DE LUIS XV, desformadores de taco suela, desformadores Luis XV se necesitan muy competentes para calzado fino de señoras, Victoria 2154. v27

ZAPATEROS OPERARIOS MUY PRACticos para desvirar a máquina lisas de emplantillado y buenos desformadores a mano para pasar hierros de plantas y de vistas, se necesitan en Los Vascos Padilla 752.

OFICIOS DIVERSOS OFRECIDOS

APRENDIZA PLANCHADORA SE OFREce, Olamendi 378, Caballito. v26

ALBAÑIL OFICIAL COMPETENTE se ofrece por mes 80 $. Deán Funes 990.

ALBAÑIL OFICIAL FRENTISTA SE OFREce, todo trabajo, Belgrano 987, piso 2o. v26

ALBAÑIL OFICIAL SE OFRECE A JORnal para el campo o ciudad, Jujuy 2082. v27

ATENCION: MODELISTA PERFECTO, hace trabajo elegante en cinc, cartón y cartulina para fábricas y talleres, dirigirse por carta a J. K. H. N., poste restante.

BUENA CORBATERA SE OFRECE, DIRIgirse Lavalle 1074, por carta a C. R.

CARRERO PRACTICO, FORMAL, CON informes se ofrece, Sarmiento 2269.

CARPINTERO JAPONES OFRECESE muy práctico, dirigirse a Patricios 474. v28

CARPINTERO OFICIAL OFRECESE, todo trabajo, práctico en instalaciones; Carlos Calvo 1802. v27

CARPINTERO OFICIAL PRACTICO O para otros trabajos, se ofrece; Garro 131.

CONSTRUCTOR DE OBRAS, COMPETENte, se ofrece para capataz, escribir a N. A.; Tucumán 3320. v27

CARPINTEROS OFICIALES OFRECENse de toda clase trabajo a jornal, Ituzaingó 779, p. 61. v27

CONFITERO PASTELERO, SE OFRECE para ciudad o campaña, T. Garcés, Pueyrredón 2459. v26

COLCHONERO Y TOLDERO, SABE algo de tapicería, con herramientas, va también a provincia; por carta a Guoratil, Cabildo 2616, capital.

CAFETEROS DOS OFRECENSE CON certificados y competentes para ciudad o campaña, por carta o personalmente, Chile 1159, dpto. 4.

CORTADOR SASTRE SE OFRECE COMpetente, ha tenido sastrería, habla francés e italiano, por carta o personalmente, P. dt., Victoria 1919. v28

CORREDOR EN PLAZA ACEPTA ARtículo para corretearlo en tiendas y mercerías, a sueldo o comisión, dirigirse a Juan Pons, Tacuarí 444.

CARPINTERO Y PINTOR, SE OFRECE, especialidad en instalaciones y en cualquier refacción a mitad de precio; Larrea 330. v27

COBRADOR COMPETENTE, TENIENDO actualmente algunas cobranzas de responsabilidad y con amplias garantías, se ofrece a sueldo o comisión; Alsina 2023. v27

CORTADOR SASTRE DE señoras, CON muchos años de práctica, habiendo desempeñado puesto serio en esta capital, se ofrece, para ciudad o campaña, acepto contrata; Lavalle 1614. v27

DEPENDIENTE PRACTICO PARA ALmacén, se ofrece, Jujuy 1174. v28

DEPENDIENTE DE ALMACEN PRACtico, para ciudad o campaña, se ofrece, vasco, Rivadavia 2892, J. Aluritza.

DEPENDIENTE DE ALMACEN, OFRECese, práctico, informes a satisfacción, Corrientes 702.

DEPENDIENTE MUY PRACTICO PARA ferretería y pinturería, se ofrece por carta a L. M., Malabia 3187. v27

DEPENDIENTE DE ALMACEN Y RAmos generales, se ofrece para campaña, con buenos informes, por carta, Loria 1520, L. J. v28

DEPENDIENTE DE ALMACEN Y RAmos generales, muy práctico, se ofrece para la campaña, con garantías; J. Rey, Esmeralda 801. v31

DEPENDIENTE ALMACEN, SE OFRECE, 8 años práctica, buenas recomendaciones y garantía, sin pretensiones, Cangallo 1638. v26

DEPENDIENTE PRACTICO PARA ALmacén, se ofrece, con recomendaciones, entiende ramos generales, para ciudad o campo por carta o personalmente a S. M. Valentín Gómez 3325.

DEPENDIENTE SOMBRERERO OFRECese para sombrerería y artículos generales para hombre, competente en cualquier renglón, con buenos certificados de competencia y conducta, para ciudad o campaña. Por carta a A. B. García, casa Popular Propia núm. 16.

ELECTRICISTA OFICIAL COMPETENte en instalaciones, se ofrece, práctico, a $ por día, Pueyrredón 1035, Samuel. v26

ENCARGADO BAR, BILLARES MUY práctico, ofrécese con 500 $, también acepto como cajero biógrafo, Tapalqué 1517. v26

EMPLEADO PRACTICO EN TRABAJOS de escritorio, contabilidad, etc., apto para colonia o establecimiento, se ofrece, V. E., Agrelo 3548.

EMPLEADO DE UN TEATRO DESEA un trabajo de algunas horas por día en cualquier clase de trabajo que sea, Alsina 1132, pieza 4. v27

EMPLEADO PARA CASA MAYORISTA de tejidos o mercería, con buenas recomendaciones, se ofrece sin pretensiones, escribir a V. C., San Juan 3130.

EMPLEADO SE OFRECE PARA ESCRItorio o consignatario de lanas, cereales, buenas recomendaciones, 80 $, escribe a máquina, habla francés, inglés, dirigirse a E. A., escritorio 6 Reconquista 325. v28

ESTANCIEROS, URUGUAYO COMPETENte trabajos de campo, con recomendaciones a satisfacción, se ofrece para administrar o plantear explotaciones agrícolas o ganaderas; por carta M. B. 2, poste restante, C. Central. v27

FOGUISTA COMPETENTE O GUINCHEro, se ofrece, Uspallata 2861. v26

FOGUISTA COMPETENTE, SABIENDO de mecánico, se ofrece sin pretensiones, para cualquier punto, por carta a I. Martínez, Moreno 2075.

GUINCHERO COMPETENTE PARA cualquier clase de guinche a vapor se ofrece, con certificados, ciudad o campaña; Caxaraville 4120. v27

HOMBRE PRACTICO EN CRIADERO de animales, se ofrece para la campaña; por carta o personalmente, Yatay 492. v27

HERRERO CARPINTERO SE OFRECE, sabe de carros, máquinas agrícolas, México 557, Astorga. v28

HOMBRE ANCIANO, FORMAL, entiende de quinta y algo de jardín, se ofrece, ciudad o campo; C. D., Lima 1350.

HERRERO MECANICO SE OFRECE, para estancia, sabiendo de carpintero y manejar automóvil, con buenas referencias, Almagro 430. v27

HERRERO, CARPINTERO, OFRECESE, para estancia, entiende de molinos, carros, máquinas agrícolas, H. Rivadavia 800, Avellaneda. v30

HOMBRE SERIO SE OFRECE, APTO para todo trabajo de campo, comprendiendo de criadero de aves, cerdos y perros finos, Emparradu, buenos certificados, A. S., Thames 879. v27

HOMBRE SERIO, CON REFERENCIAS a satisfacción y sin pretensiones, se ofrece como capataz de colonia agrícola, ayudante de mayordomo o dependiente de escritorio, por carta B. 15, poste restante, central. v29

HOMBRE SERIO Y PRACTICO, SE compromete a sacar hormigueros sin máquina y sin remedio, los saca de nido en presencia de los dueños, si lo extingue se le paga, de lo contrario pierde su trabajo, Rafael Leonardi, Adrogué, por carta o personalmente. v31

JARDINERO QUINTERO SE OFRECE por día o por un tanto, Cerrito 847. v27

JOVEN RECOMENDADO SE OFRECE, cualquier trabajo, negocio o particular; Cangallo 745. v27

JOVEN de 20 años, PRACTICO EN TRAbajos de oficina, con buenos informes, se ofrece, M. B., Patagones 2667. v27

JOVEN JAPONES SE OFRECE jardinero quintero o cualquier trabajo en familia, por carta, M. I., Suárez 1169. v28

JARDINERO ofrécese, ITALIANO, SOLtero, buenas recomendaciones, Solís 2022.

JOVEN SE OFRECE CON BUENOS INformes y conoce la ciudad, French 2170

JOVEN DE 25 años SABE LEER Y ESCribir, se ofrece para cualquier trabajo de negocio, Ecuador 936.

JOVEN DE 15 años SE OFRECE PARA principiante en escritorio, R. C., Piedras 767.

JOVEN SE OFRECE, PARA CASA DE comercio, dirigirse por carta o personalmente a F. P., Entre Ríos 1334. v28

JOVEN español, DE 33 años, CASADO, se ofrece, cualquier trabajo, sabe oficio de gomero, San Carlos 3548.

JOVENCITO DE 15 años, CON BUENA letra se ofrece para ciudad o campaña, Caseros 1924.

JAPONES SE OFRECE AYUDANTE DE jardinero y quintero, ciudad o campo, sueldo 35 $, Diamante 5167. v27

JOVEN español OFRECESE PARA tienda con buenas recomendaciones, recién venido, Belgrano 1850.

JOVEN español DE 20 años SE OFRECE para cuidar automóvil coche y jardín, a V. C., Sgo. del Estero 419.

JOVEN español DE 20 años SE OFRECE, entiende de cualquier trabajo de campo y ciudad, a V. C., Sgo. del Estero 419.

JARDINERO QUINTERO DE PROFEsión, con buenos certificados de familia distinguida, se ofrece, Uruguay 365.

JARDINERO, QUINTERO, ITALIANO, competente, solo, se ofrece; Uruguay 948. v26

JARDINERO JAPONES MUY PRACTICO, se ofrece, buenas recomendaciones, sueldo 80 $, Almirante Brown 1374. v27

JOVEN de 17 años, SE OFRECE PARA ayudante de escritorio, por carta o personalmente, Charcas 3232. v28

JOVEN SE OFRECE COMO CONDUCTOR o peón con recomendaciones, dirigirse Cangallo 1033, F. C. v26

JARDINERO-QUINTERO ITALIANO SE ofrece recomendado, Centenera 157, Caballito. v26

JARDINERO QUINTERO DE PROFEsión, hombre solo, se ofrece, recomendado, varios años en el país, para la capital o cerca, Avellaneda 3874. v27

JOVEN DE 27 años, DE LA ALTA ITAlia, se ofrece de carrero, entiende jardín, servicio doméstico, con recomendaciones, por carta D. N., Rivera 416.

JARDINERO DE PROFESION SE ofrece, con certificados de primer orden, sin pretensiones, Rivadavia 6721, a P. C., 4 millería. v28

JOVEN SE OFRECE, español, de 22 años, para panadería por mayor o confitería, práctico en mostrador y pedido, Belgrano 600.

JOVENCITO DE 15 años, DE BUENA presencia, se ofrece para mandados de escritorio o portero, tratar con el padre, Australia 2035.

JARDINERO ARBORICULTOR PAISAJISta, práctico en todo cultivo y cuidar parque, jardín y quinta se ofrece con garantía, E. L., Lima 1300.

JOVEN español, 18 años, PRACTICO PAra almacén, se ofrece, dirigirse por carta o personalmente, Lavalle 2038, J. Ordúñez. v27

JARDINERO QUINTERO AGRICULTOR práctico, competente y de confianza, con buenos certificados y garantía, solo, se ofrece, sabe su obligación, Cangallo 521. v26

JOVEN 25 años, PRACTICO TRABAJOS escritorio, especialmente contabilidad y correspondencia, ofrécese, recomendaciones, garantías, pocas pretensiones, dirigirse H., Sarmiento 971, dep. 20.

JARDINERO Y QUINTERO, SOLTERO, alemán, muy competente en todo trabajo en jardín y quinta, se ofrece; dirigirse a K. Keller; Paseo de Julio 968, departamento 2. v27

JOVEN ARGENTINO, DE 25 años, conociendo el francés, solicita empleo en casa de comercio, Banco o escritorio, en la ciudad, o como ayudante tenedor de libros, en estancia, buenas referencias, dirigirse Yatay 212. v28

MUCHACHO PRACTICO PARA ALMAcén, se ofrece; Paraguay 1680.

MUCHACHO SE OFRECE PARA LIMPIEza o lechería, Querandí 1567.

MOZO SE OFRECE PARA CAFE, LEchería, hotel o pensión, sabe su obligación, recomendado, Córdoba 1114.

MOZO PRACTICO DE ALMACEN, CON buenas recomendaciones, se ofrece; P. Loren 323, J. Núñez. v27

MUCHACHO PRACTICO EN ALMACEN, con recomendaciones, se ofrece, Independencia 969. v27

MUCHACHO SE OFRECE PARA CUALquier trabajo, sabe andar en bicicleta; Progreso 1137.

MECANICO EXPERTO EN REPARAR y manejar trilladora, se ofrece, por carta, Montevideo 241. v28

MECANICO DE MOLINOS A VIENTO SE ofrece para el campo o ciudad, Antonio Campos, Don Cristóbal 556.

MOZO PRACTICO ALMACEN, SABIENdo manejar carrito se ofrece, Chile 850.

MAQUINISTA CON BUENOS CERTIFIcados, se ofrece, Paseo de Julio 968, P. Teslo. v27

MUCHACHO DE 20 años SE OFRECE para peón de farmacia, bien recomendado, Piedras 562, pieza 24, C. Perego. v27

MUCHACHO DE 16 años, PRACTICO PAra almacén, con buenas recomendaciones, se ofrece; Santa Adelaida 476, B. L. v27

MAQUINISTA COMPETENTE, SOMEtiéndose a prueba, ofrécese para cualquier tipo trilladora A. P., Salcedo 3046. v30

MAQUINISTA AJUSTADOR MECANICO, italiano, muy competente, para trilladoras y en todas maquinarias agrícolas se ofrece, Falucho 48. v27

MUCHACHO DE 17 años, español, SE ofrece, para almacén, práctico en despacho de bebidas, sabe cocinar; Venezuela 1121.

MOZITO español SABE HACER helados a uso moderno, se ofrece, con certificados de buena conducta, Piedras 462, pieza 28.

MAYORDOMO CAPATAZ, SE OFRECE para estancia, da garantías de propiedades, práctico y a prueba, Ayacucho ... (1er. piso), Gregorio. v26

MAQUINISTA PARA TRILLADORA, SE ofrece competente en cualquier compostura, sin muchas pretensiones, Catamarca 412. v26

MAQUINISTA PARA FABRICA DE CALzado, se ofrece, trabaja en máquina de alambrar tacos, cortes lacetapas, raspar o sacar y poner hormas, dirigirse por carta o personalmente, J. Varela, Reconquista 579. v26

MECANICO SE OFRECE HOMBRE formal, con varios años de práctica en trilladoras a vapor, conociendo a fondo su oficio, desea encontrar puesto en la ciudad o campaña, dirigirse a José Bailel, Moreno 2656. v30oct.

OFICIAL PELUQUERO COMPETENTE se ofrece por mes, Belgrano 4227.

OFRECESE OFICIAL PELUQUERO competente por 50 $ secos, Catamarca 2124.

OFICIAL SASTRE COMPETENTE se ofrece, Suárez 426.

OFICIAL SASTRE POMPIER COMPEtente, se ofrece, Cevallos 1231.

OFICIAL PELUQUERO COMPETENTE, se ofrece sábado fin, Humberto 1755.

OFICIAL PELUQUERO SE OFRECE, para ciudad o campo, Chile 850, peluquería.

OFICIAL PELUQUERO COMPETENTE se ofrece, sin pretensiones, por carta o personalmente, R. Peña 519. v28

OFICIAL PELUQUERO OFRECESE PAra el campo, sin pretensiones, Jufré 463.

OPERADOR ELECTRICISTA Y PROPAgandista para biógrafo, se ofrece para ciudad o campaña San Juan 3755. v28

OFICIAL PELUQUERO COMPETENTE y sin pretensiones, se ofrece, para la campaña, Carlos Calvo 896.

OFICIAL SASTRE Y POMPIER SE ofrece, sabe bien su obligación, sabe un poco de corte. Alte. Brown 748, M. B. v25

OFICIAL HOJALATERO Y PLOMERO EN general se ofrece con herramientas, Monte Dinero 1675.

OFICIAL PELUQUERO CON O SIN COmida, sin pretensiones, se ofrece, Chile 1560. v27

OFICIAL CARPINTERO SE OFRECE para obra blanca y galpones con herramientas, a jornal, con certificados, Victoria 1460. v26

OFICIAL PELUQUERO SE OFRECE, competente, para Mar del Plata o en ésta, para casa central, entiendo en peinados y postizos; edad 26 años, buena presencia, español, Pavón 2169.

POMPIER SASTRE SIN PRETENSIONES, se ofrece, Lavalle 2626.

PEON DE FARMACIA, QUE SABE COCInar, se ofrece; Moreno 424. v27

PEON QUINTERO Y JARDINERO, español, recomendado, se ofrece, sin pretensiones; Cerrito 336.

PEON JOVEN, SE OFRECE PRACTICO en cualquier trabajo, ciudad o campaña, sabe de carpintero, C. Pellegrini 62.

PANADERO MAESTRO, COMPETENTE para medias lunas, se ofrece, con buenas referencias; San Blas 1433. v27

PINTOR Y EMPAPELADOR OFICIAL SE ofrece; por carta o personalmente, Victoria 3126.—D. B. v27

PLANCHADORA FRANCESA, COMPEtente, se ofrece tres días a la semana, para taller o casa de familia, ocurrir Mathew 950. v26

PEON PARA FARMACIA PRACTICO Y recomendado se ofrece, habiendo trabajado 11 años en otra, y para cualquier otro trabajo doméstico, Paraguay 2163, a D. C.

PERSONA SERIA QUE DISPONE DE varias horas diarias, se ofrece para cobranza, administración de casa de departamentos o empleo análogo, dirigirse a J. B. A., Melincué 5217.

PLANCHADORA APRENDIZA SE ofrece; Viamonte 1700. v26

PERSONA JOVEN, CON VASTOS CONOcimientos comerciales, se ofrece para administrar casa de comercio importante, en la ciudad o interior, referencias a satisfacción, D. B. B., poste restante. v29

QUINTERO-JARDINERO, Gustavo Kollwein se ofrece, Carlos Calvo 102.

QUINTERO JARDINERO ESPECIALISta en todo lo perteneciente al ramo, se ofrece con referencias de competencia y aptitudes; Venezuela 1479.

REPARTIDOR DE CAFES, CON CLIENtela familiar y fondas se ofrece, por carta a Francisco M., Sadi Carnot 391. v26

Señorita SE OFRECE, COMO AYUDANTA de sanatorio u hospital, Córdoba 929.

SE OFRECE COSTURERA PARA TINTOrería o casa de familia, Córdoba 929.

SE OFRECE MUCHACHO PARA ALMAcén o casa de negocio; Solís 950. v27

SE OFRECE PEON PARA TODO TRAbajo, recomendado; Cangallo 1173.

SE OFRECE PLANCHADORA PARA CAsa de familia, calle Del Carmen 776. v27

SE OFRECE MODISTA BUENA BATEra y pollerista, o ropa blanca para taller o casa de familia, Paraná 788. v27

SE OFRECE OFICIAL MUY HABIL EN peines de nácar, etc., recién llegado, por carta, Dorrego 2325. v28

SRTA. SE OFRECE PARA ESCRITORIO, sabe escribir a máquina; dirigirse por carta a Sta. J. P., Belgrano 280. v27

SE OFRECE MEDIO OFICIAL MONTAdor, en bronce o soldador, Cangallo 1173.

SE OFRECE MOZO DE ALMACEN DESpacho de bebidas o repartidor de pan, de 17 años, Medrano 2525. v27

SE OFRECE BRONCERO MEDIO OFIcial, dirigirse por carta o personalmente, Viamonte 2176.

SE OFRECE CARPINTERO PARA TODO trabajo, ciudad y campaña, con herramientas, Alsina 1459.

SE OFRECE PLANCHADORA COMPEtente para casa particular, por día, Alberti 430. v26

SE OFRECE HOMBRE JOVEN, español, para sereno o peón de casa de comercio, buenos certificados, personalmente o por carta a F. M., Lavalle 739. v27

Señora POBRE Y SOLA, DESEA RECIbir costuras de tiendas, también hace camiseros y corsés, Charcas 218, Flores, a L. S. S. v27

Señorita, CAJERA Y AYUDANTA EN la teneduría, práctica en escritorio, posee el inglés y castellano, se ofrece, ocurrir a J. M., Loria 31. v28

SE OFRECE BORDADOR EN MAQUINA Singer, competente en todo bordado y vainillas, trabaja a jornal, en casa donde lo precisen, Ingeniero Luis A. Huergo 370, B. Norte. v27

SEGUROS: AGENTE CON 10 años DE práctica en Europa y dos en la República, conociendo todos los ramos y especialmente "Accidentes", con referencias de primer orden, se ofrece, por carta a O. L., Tacuarí 462. v26

Señora DECENTE DE TODO RESPETO y confianza, que puede dar excelentes referencias, se ofrece con un hijo de 17 años para atención de negocio o cuidado de casa, dirigirse por carta o personalmente, Entre Ríos 636.

TIPOGRAFO COMERCIALISTA COMPEtente, se ofrece sin pretensiones, dirigirse, O. Pozzeli, Suárez 895. v28

VENDEDOR DE SOMBRERERIA Y CAmisería, con garantía comercial, muy práctico en confección y demás, se ofrece sin pretensiones, San Juan 3130, por carta.

ZAPATERO OFICIAL DE CLAVADO de hombre, se ofrece; Rondeau 3048, departamento 1. v26

SERVICIO DOMESTICO PEDIDO

AMA SE NECESITA PARA CRIAR EN casa del niño, Potosí 3765. v26

AMA DE LECHE SE NECESITA, Avenida Montes de Oca 1061.

AMA NECESITO PARA UN NENE de un año, sin pretensiones, para el campo, San Juan 3683.

COCINERA AUSTRIACA SE PRECISA, tratar de 9 a 12, Santa Fe 2599.

COCINERA SE NECESITA CON RECOmendaciones. Provincias Unidas 1815.

COCINERA RECOMENDADA NECESITAse, Juramento 3060.

COCINERA PRACTICA SE PRECISA Y planchar, Bogotá 1773, Floresta. v27

COCINERA Y MUCAMA SE NECESITAN, Independencia 4345.

COCINERA CON RECOMENDACIONES, con cama, se necesita, Juncal 1640.

COCINERA PARA CORTA FAMILIA, SE necesita, dirigirse Viamonte 2440.

COCINERO PEON PARA ESTANCIA SE necesita, Florida 449, 4o. piso.

COCINERA Y OTROS QUEHACERES SE necesita, Carlos Pellegrini 807.

COCINERA CON CAMA, SE PRECISA; Paraná 335, sueldo 30 pesos.

COCINERA Y DEMAS QUEHACERES, se precisa; Moreno 1316, 2o. piso.

COCINERA SE NECESITA QUE SEPA su obligación, Uruguay 1253, de 9 a 1.

COCINERA Y OTROS QUEHACERES SE necesita, Avellaneda 2901, Flores. v27

COCINERA SE NECESITA, VICTORIA 3362.

COCINERA CON CAMA SE PRECISA, Victoria 2570, 3er. piso, de 9 a 11 a. m.

COCINERA Y OTROS QUEHACERES se necesita, Belgrano 1002, almacén.

COCINERA SE NECESITA, CONDE 2071 (Belgrano), $ 40, de 8 a 12.

COCINERA BUENA, CON RETIRO, SE necesita, Santa Fe 2698. v26

COCINERA Y OTROS QUEHACERES SE necesita, Bernardo de Irigoyen 1520, después de las 10. v27

COCINERA ITALIANA PARA CORTA familia, persona seria, se necesita Moreno 1614.

COCINERA RECOMENDADA para Temperley, precísase, tratar Entre Ríos 824, de 1 a 3 y 4 a 7.

COCINERA Y LAVAR, ARGENTINA PAra estancia se necesita, Agüero 2341, tratar hasta las 11 a. m.

COCINERA Y pequeños QUEHACERES, bien recomendada, necesítase, Mansilla 2693.

COCINERA Y OTROS QUEHACERES Y mucama general se necesitan. Preferible madre e hija, Sarmiento 2558.

COCINERA SIN PRETENSIONES SE necesita para corta familia, San Carlos 2901, 10 a 12.

COCINERA SE NECESITA, QUE SEPA lavar, sin pretensiones, tratar Uruguay 725, de 8 a 11 a. m. v31

COCINERA PARA POCA FAMILIA CON cama y recomendada, se precisa, Olamendi 62, altura Rivadavia 4690.

COCINERA CON CAMA RECOMENDADA necesito, General Guido 1926, tratar de 8 a 12.

COCINERA CON BUENAS RECOMENdaciones, se necesita, se prefiere italiana, San José 1451.

COCINERA Y OTROS QUEHACERES, joven y recomendada, sueldo 35 $ se necesita, Malvinas 158. v26

COCINERA ITALIANA JOVEN Y DE buena presencia, se necesita, inútil presentarse si no sabe su obligación, para matrimonio solo, Juncal 1207, de 9 a 12 m. v27

DOY PIEZA A MATRIMONIO SOLO EN cambio de servicio de la señora, se prefiere de la Alta Italia; Vieytes 1919, Barracas al Norte. v26

EN SAAVEDRA, CRAMER Y BESARES, se necesita una sirvienta limpia y trabajadora y que entienda de cocina, 35 $, tranvía 35 y Lacroze, colegio.

JAPONES SE PRECISA PARA PEON DE cocina, de 16 años arriba, no presentarse si no es japonés, tratar de 10 a 11, Uruguay 1358. v26

LAVANDERA POR DIA SE NECESITA, Lavalle 3671.

LAVANDERA Y PLANCHADORA, SE precisa por día, ocurrir después de las 11 m., Gallo 1334.

LAVANDERA SE NECESITA, BUENA, para lavar por día, en un taller de planchado; Santa Fe 932.

LAVANDERA Y PLANCHADORA SE precisa para ir al campo, presentar buenos informes, de 1 a 3 p. m., Santa Fe 2378.

MUCAMA DE ADENTRO SE PRECISA, sueldo 40 $, Venezuela 1747.

MUCHACHO DE 15 A 16 años SE PREcisa, Dorrego 2840.

MUCHACHA SE PRECISA PARA quehaceres de casa, Chile 1165.

MUCAMA SE NECESITA; LAVALLE 3988.

MUCAMA JOVEN SE NECESITA, CORTA familia, 30 $, Laprida 1360, de 8 a 11.

MUCAMA SE PRECISA CON CAMA, ocurrir Juncal 2769.

MUCHACHA SE PRECISA PARA CORTA familia, sueldo 15 $, Tacuarí 1275.

MUJER QUE SEPA COCINAR Y muchacha se precisan, Guatemala 4421.

MUCHACHA DE 10 A 12 años PARA mandados, se necesita, Santa Fe 2717.

MUCHACHA SE PRECISA PARA ayudar, Olleros 2362.

MUCHACHA DE 14 A 16 años, SE NEcesita, Paunero 50, Palermo.

MUCAMA JOVEN, QUE SEPA ZURCIR y planchar, necesítase, Corrientes 2333.

MUCHACHA PARA pequeños QUEHAceres se necesita, Pringles 978.

MUCAMA GENERAL, CON CAMA, SE precisa; Moreno 2469.

MUCHACHA SE PRECISA, SUELDO $ 20; Montevideo 188.

MUCHACHA DE 15 O 16 años SE NEcesita para sirvienta, Alvarez 3441.

MUCAMA SE NECESITA 35 $; TRATAR de 8 a 12; Federico Lacroze 1985.

MUCHACHA PARA SERVICIO SE NECEsita, San Juan 2985.

MUCAMA JOVEN SE NECESITA CON presencia italiana; Gral. Urquiza 174.

MUCHACHA RECOMENDADA SE PREcisa, sueldo 20 pesos, Rivadavia 3913.

MUCHACHO DE 15 A 17 años, SE NECEsita, Alberti 1078.

MUCHACHA DE 15 años, SE PRECISA para familia, Victoria 4048.

MUCHACHA SE PRECISA, POCO QUEhacer, Rodríguez Peña 178, dep. 2o.

MUCHACHO DE 11 a 12 años, PARA mandados se necesita, Sarandí 451.

MUCHACHA PRECISO, POSADAS 1533.

MUCHACHA DE 12 A 14 años SE necesita, Cabildo 820.

MUCAMA GENERAL SE NECESITA corta familia, Viamonte 933.

MUCAMA SE NECESITA BIEN RECOmendada, Tacuarí 739, de 1 a 3 p. m.

MUCHACHA PRECISO DE 12 años, 10 $ mensuales, Rivadavia 2023.

MUCHACHO PRECISO DE 14 A 16 años, comer y dormir afuera; Pozos 268.

MUJER FORMAL, QUE ENTIENDA DE cocina, se precisa; México 666.

MUCAMA GENERAL SE NECESITA, Ayacucho 1746.

MUCAMA GENERAL, QUE SEPA lavar y planchar, se necesita, Victoria 2936.

MUCHACHA SE NECESITA, DE 10 A 14 años, Freyre 2378, Belgrano.

MUCHACHA PARA SERVICIO SE NEcesita, poco trabajo, Alsina 1687.

MUCHACHA DE 10 A 12 años SE necesita, Estados Unidos 3389.

MUCHACHA PARA TODO SERVICIO SE necesita, Campana 96.

MUCHACHA PARA CORTA FAMILIA SE precisa, Solís 2497.

MUCHACHA PARA SERVICIO CORTA familia, preciso, Solís 575.

MUJER FORMAL QUE SEPA COCINAR se necesita, Alberti 909.

MUCAMA SE PRECISA, EN VICTORIA 2379, 1er. piso, de 9 a 11 a. m.

MUCHACHA DE 13 A 14 años, POCO trabajo, preciso, sin cama, Piedras 755.

MUCHACHA DE 16 A 18 años SE NEcesita, Perú 1739.

MUCHACHA SE NECESITA, PARA matrimonio, buen trato, Bermejo 1290.

MUCHACHA PRACTICA EN LOS QUEhaceres, se necesita, México 3418. v27

MUCHACHA DE 12 A 14 años, SE NEcesita, Humberto I 1909.

MUCHACHA SE NECESITA, PARA MAtrimonio, Valentín Gómez 3621.

MUCAMA BUENA, SE NECESITA; Rivadavia 5936. v26

MUCAMA GENERAL RECOMENDADA precisa, sueldo 30 $, Malvinas 158. v26

MUCHACHA SE NECESITA, PARA CUIdar niño de 2 años, Talcahuano 130. v27

MUCHACHA SE NECESITA PARA MAtrimonio, Rivadavia 4593, letra B. v27

MUCHACHA SE PRECISA DE 14 años para ayudar, Avenida de Mayo 1480, 4o. piso, izquierda.

MUCAMA QUE ENTIENDA DE COSTUra se necesita en B. Mitre 2632, después de las 10 para tratar.

MUCHACHA PARA TODO SERVICIO, sueldo 10 $, se precisa, Av. Forest 146, Chacarita.

MUCHACHA JOVEN PARA MATRIMOnio solo, se precisa, Cabello 3206, 2o. piso, tranvías 36 y 38 por Las Heras.

MUCHACHO DE 15 años SE NECESITA para limpieza, sueldo $ 35 secos, Almirante Brown 1057, de 10 a 11 a. m.

MUCHACHA JOVEN SE NECESITA PAra todo servicio, sueldo 15 $. Cevallos 1237, departamento F.

MUCHACHA DE 12 años SE NECESITA para ayudar, se paga sueldo y se viste, Ramón L. Falcón 2719.

MUCHACHA SE PRECISA, PARA CUIdar chico y otros quehaceres, Paraná 450.

MUCHACHO DE 10 años, PARA TAller de planchado, pago 15 $, preciso, Las Heras 1750.

MUCAMA PARA TODO TRABAJO ME... cocina, se precisa, sueldo 30 $, Rivadavia 3320.

MUCHACHA CON BUENOS INFORMES, para corta familia, buen sueldo, Pringles 590.

MUCHACHA DE 16 A 18 años PARA servicio de matrimonio solo, se necesita, Suipacha 1067, dep. 6.

MUCHACHA DE 16 años, CON RETIRO, sueldo 15 $, se necesita, Patagones 623, de 10 en adelante.

MUCHACHA DE 15 A 16 años SE NEcesita para matrimonio solo, sueldo 20 a 25 $, Sarmiento 1417, dep. F.

MUCHACHO PARA LIMPIEZA Y mandados se precisa, Belgrano 2394, sueldo 10 $, casa y comida.

MUCAMA RECOMENDADA SE NECESIta, que sepa planchar, para matrimonio, sueldo 30 $, Bustamante 2184.

MUCHACHO PARA LIMPIEZA Y MANdados se necesita, Carabobo 769, Flores.

MUCHACHA QUE ENTIENDA DE COCIna, se precisa, Paraná 487, de 5 a 10 a. m. v27

MUCHACHA SE PRECISA PARA MATRImonio solo, para quehaceres; Pichincha 1031, dep. 1. v27

MUCHACHO DE 14 A 16 años, SE NECEsita, poco trabajo; Laprida 1729, de 2 a 4.

MUCAMA DE BUENA PRESENCIA PAra matrimonio se necesita; tratar de 9 ..., Larrea 337.

MUJER SOLA, JOVEN, PARA SERVICIO de corta familia y que entienda de cocina, se precisa; Arenales 1623.

MUCHACHA PARA AYUDAR EN LOS quehaceres de casa, se precisa; Tucumán 2184.

MUCHACHA PARA AYUDAR A QUEhaceres de matrimonio solo, se necesita, Viel 368.

MUCAMA niñera CON MUY BUENAS recomendaciones se precisa, Maipú 497, de 9 a 12 m.

MUCHACHA DE 14 A 15 años, SE NEcesita para ayudar a los quehaceres de casa, Rioja 452, cinógrafo.

MUCHACHA PARA TODO TRABAJO, en corta familia se precisa, Berutti número 3463. v27

MUCAMA GENERAL RECOMENDADA, se necesita, Billinghurst 1720, de 9 en adelante.

MUCHACHA MUY DECENTE NECESITA corta familia, sin chicos, Córdoba 747, piso 2o. v27

MUCHACHA PARA TODO SERVICIO se necesita, sueldo 30 $, Deán Funes 1209, 1er. piso, B.

MUCHACHA PARA MATRIMONIO SOlo, se precisa, Pasaje J. G. Peña No. 26. v27

MUCAMA SIRVIENTA ASEADA, PARA matrimonio solo, se necesita, sueldo 25 $, Paraguay 1949. v30

MUCAMA QUE SEPA ALGO DE COCIna, se precisa para almacén; Independencia 350.

MATRIMONIO SE NECESITA, EL QUE sea práctico para quinta de alfalfa, con recomendaciones, Garay 807. v27

MUCHACHA de 15 años, SE PRECISA para servicio de corta familia, sin cama, Corrientes 1651.

MUCHACHA MAYOR DE 16 años PARA quehaceres de adentro, hay sirvienta, familia de 2 personas, Agüero 3288.

MUCHACHA PARA AYUDAR QUEhaceres domésticos, se precisa, Venezuela 3428.

MUCHACHA DE 10 A 12 años, PRESENtada por sus padres, para niñera, se precisa, Solís 1497.

MUCHACHA DE 12 A 13 años PARA cuidar dos nenas se necesita, Muñiz 1065. v27

MUCHACHA DE 12 años SE NECESIta para cuidar nenita, Lemos 169, Chacarita.

MUCHACHA DE 15 A 18 años, SE NEcesita, corta familia, 20 $, Chacabuco 1290.

MUCHACHA PARA MANDADOS y otros quehaceres, se necesita, Av. de Mayo 1179, 3er. piso A.

MUCHACHA PARA EL SERVICIO SENcillo de corta familia se necesita, Moreno 1443, dep. K., sueldo 25 $. v28

MUCHACHA DE 14 A 16 años, PARA todo trabajo, sueldo 20 $, tratar de 9 a 10 a. m. Martín Rodríguez 893.

MUCHACHA DE 12 A 14 años, NECEsito para ayudar a los quehaceres, Pueyrredón 1238, de 8 a 11. v27

MUCHACHA SE NECESITA PARA SERvicio de matrimonio solo, Bacacay número 1868, Flores.

MUCAMA GENERAL, RECOMENDADA, argentina o castellana, se necesita, Sarmiento 1469. v27

MUCAMA SE NECESITA, QUE SEPA planchar de almidón, familia de tres personas, sueldo 35 $, 25 de Mayo 811.

MUCHACHA SE NECESITA, PARA todo trabajo, que entienda algo de cocina, Carlos Calvo 2945.

MUCHACHA de 12 a 13 años, PARA ayudar quehaceres, hay cocinera, Viamonte 952, 2o. piso izq. v26

MUCHACHA SE NECESITA PARA TOdo trabajo, Mansilla 2129, tratar de 1 a 3. v27

MUCHACHA niñera SE NECESITA PARA nena sola en matrimonio, sueldo 20 $, después de las 12, tratar Viamonte 927, 1er. piso, derecha.

MATRIMONIO SE NECESITA, PARA todo trabajo de casa de familia, recomendado, sueldo 60 $, Cuyo 141, Temperley, F. C. S.

MUCAMA GENERAL, QUE QUIERA IR a Adrogué, por la temporada de verano, se necesita. Ocurrir Rincón 60, de 10 a 11 a. m.

MUCHACHA SE PRECISA PARA AYUdar a pequeños quehaceres de corta familia española, 25 $, Cangallo 741, 2o. piso.

SERVICIO DOMESTICO PEDIDO

MUCHACHA DE 18 A 20 años, SE NEcesita, con buenas recomendaciones, San José 1451.

MUCHACHO DE 15 A 17 años, SE PRECisa para todo trabajo, con cama, sueldo 20 $, Bermejo 512.

MUCHACHA PARA pequeños QUEHACEres se precisa 20 $. Estecc 2325, a una cuadra de Cabildo y Federico Lacroze. v27

MUCHACHA ASEADA QUE ENTIENDA su trabajo, se necesita en familia alemana, $ 25, presentarse con padres, Lima núm. 1449.

MUCHACHO SE NECESITA QUE SEPA servir, inútil presentarse si no tiene muy buenas recomendaciones, tratar de 9 a 12 m. Cevallos 1157.

MUCAMA DE ADENTRO, DE BUENA presencia, para matrimonio solo, se necesita, con muy buenos informes, sueldo 30 $, Salta 637, de 9 a 11.

MATRIMONIO QUE VAYA AL CAMPO, se necesita, el marido cocinero, la señora ayudante y otros quehaceres, sueldo 100 $, tratar Belgrano 1928.

MUCHACHA PARA SERVICIO CORTA familia, se precisa, buen sueldo, San Eduardo 2568, a 4 cuadras Norte plaza de Flores.

MUCHACHA SERIA, PREFERENCIA italiana, se precisa, para servicio matrimonio; presentarse 8 a 9 a. m., Maipú 631, dep. 48. v27

MUCAMA QUE SEPA SERVIR COMEdor, se necesita, para casa de matrimonio solo, Arroyo 963, 3er. piso. Es inútil se presente si no tiene recomendaciones; tratar de 10 a. m. en adelante. v28

MUJER SE PRECISA PARA LIMPIEZA de instrumentos de consultorio dental. Recomendaciones y buena presencia. Tratar Esmeralda 928, de 1 a 3 p. m., sueldo 40 $. v27

MUCHACHA SE NECESITA, DE 10 A 12 años, para ayudar a pequeños quehaceres, se le calzará vestirá y un pequeño sueldo, buen trato, no hay chicos, tratar S. del Estero 1659. v27

MUCAMA GENERAL SE PRECISA, para familia inglesa tiene que ser mujer formal, con recomendaciones, 11 de Septiembre 1631, Belgrano, después de las 10.30 a. m.

MUCAMA PARA ADENTRO QUE SEPA lavar bien que vaya a estancia se precisa, Esmeralda 1058, para tratar de 10.30 a 12 m. Es inútil se presente si no tiene quien de informes personales

NECESITO SIRVIENTA JOVEN con cama, Avenida La Plata 33? v27

NIñera SE NECESITA, RAMON L. FALcon 1651 v26

NECESITO MUCHACHA PARA AYUDAR quehaceres, buen sueldo y trato, Tandil 960.

NECESITASE MUCHACHA de 13 a 15 años, para La Plata, presentarse de 10 a 12, Corrientes 2446. v26

NIñera PARA CUIDAR UN niño DE UN año se necesita, es inútil presentarse sin buenas recomendaciones, de 2 a 5 de la tarde Maipú 459.

PRECISO MUCAMA BIEN RECOMENdada que sepa coser y algo de cocina, se le dará trato de familia, Federnera 478

PARA MATRIMONIO SOLO SE PRECISA una señora formal, con retiro, para todo trabajo sueldo 30 $, presentarse a las 8.30, Lavalle 1075, dep. R.

SIRVIENTA SE NECESITA, CUCHA-CUcha 357.

SE PRECISA MUCHACHA PARA TODO servicio corta familia, Rondeau 1761.

SIRVIENTA JOVEN QUE SEPA COSER se necesita, Rivadavia 5390.

SIRVIENTA SE PRECISA, MARTINEZ Castro 371, Floresta.

SIRVIENTA NECESITO, SUELDO 35 $, Loria 1437.

SIRVIENTA QUE SEPA COCINAR, SE necesita, Montevideo 1558.

SIRVIENTA SE NECESITA, TODO TRAbajo, en casa familia, Sulpacha 1022

SIRVIENTA PARA TODO SERVICIO DE tres personas, Salta 609.

SIRVIENTA JOVEN SE NECESITA para todo trabajo, Corrientes 908.

SIRVIENTA PARA TODO TRABAJO SE precisa, Corrientes 3758. v27

SIRVIENTA PARA TODO SERVICIO SE precisa, San Juan 1581.

SIRVIENTA JOVEN FORMAL SE NECEsita para corta familia, Perú 890.

SIRVIENTA SE NECESITA, RIOJA número 1081.

SIRVIENTA JOVEN CON CAMA, SE necesita, Paraguay 2029.

SIRVIENTA SE NECESITA PARA matrimonio solo Rincón 74.

SIRVIENTA QUE SEPA COCINAR, REcomendada, se necesita, Cabildo 1730.

SE NECESITA SIRVIENTA, BRASIL número 1389.

SIRVIENTA MUCHACHA DE 12 A 15 años necesítase, Pozos 1130.

SIRVIENTA SE NECESITA, GALLO 136.

SE NECESITA SIRVIENTA, MAIPU 887, altos.

SE PRECISA MUCHACHO DE 12 A 14 años; San Juan 1901. v27

SIRVIENTA SE NECESITA, RIOJA 1333

SIRVIENTA SE NECESITA PARA TODO trabajo, C. Pellegrini 816. v27

SIRVIENTA NECESITASE, TODO TRAbajo y cocina, Esmeralda 954, dep. Q.

SE NECESITA UNA MUCHACHA, SAN Juan 3065, mueblería. v27

SE NECESITA CHICO RECOMENDADO; Cangallo 1252, dep. 8.

SIRVIENTA SE NECESITA, MORENO 558, dep. 20.

SIRVIENTA SE PRECISA, Guardia Vieja 3842.

SIRVIENTA SE NECESITA, PARA restaurant, Sarmiento 3239.

SIRVIENTA BUENA, RECOMENDACION, para corta familia, E. Ríos 327.

SIRVIENTA PARA TODO TRABAJO, con cama, se necesita; Araoz 518.

SIRVIENTA SE NECESITA TODO TRAbajo de corta familia, Uruguay 449

SIRVIENTA NECESITO, ALGO DE COcina, Pueyrredón 1923 v27

SIRVIENTA SE NECESITA, BELGRANO 3910, dep. 1 v28

SIRVIENTA PARA MATRIMONIO SE necesita, Boedo 105, dept. 4, fondo.

SIRVIENTA TODO TRABAJO se necesita, sin cama, Saavedra 173

SIRVIENTA PRECISO TODO servicio, Gazcón 1299, esq. Gorriti.

SE PRECISA MUCHACHA SIRVIENTA, Venezuela 39?4

SE PRECISA SIRVIENTA PARA TODO trabajo, Misiones 268

SE NECESITA MUCHACHA DE 12 A 14 años, para matrimonio, Pasco 1579. v27

SE PRECISA SIRVIENTA QUE entienda de cocina, San Juan 3?1?

SIRVIENTA QUE SEPA DE COCINA SE precisa, Venezuela 3665

SE NECESITA SIRVIENTA, CON O SIN chico, Salguero 176

SIRVIENTA SE PRECISA, PROGRESO 1?79, después de las 8 a. m.

SIRVIENTA SE NECESITA, FRAY CAyetano 51, Flores después de las 8.

SIRVIENTA SE NECESITA PARA TODO trabajo, Uquiza ?, dep. 3

SE PRECISA UNA SIRVIENTA CON buena referencia, Sáenz Peña 561. v27

SIRVIENTA SE NECESITA PARA TODO trabajo, Bartolomé Mitre 1044. v27

SIRVIENTA PARA TODO SERVICIO SE necesita, Lavalle 1434

SE PRECISA MUCHACHA sueldo 15 $, Carlos Calvo 1707.

SIRVIENTA ASEADA QUE ENTIENDA de cocina, se precisa, V. López 1.12.

SIRVIENTA PARA CORTA FAMILIA SE necesita, Río Janeiro 934

SIRVIENTA QUE SEPA COCINAR Y lavar se necesita, Bella Vista 984.

SIRVIENTA JOVEN PARA TODO TRAbajo [illegible] 2920. v27

SIRVIENTA española O ITALIANA, NEcesito, Saavedra 2959, sueldo 30 $. v27

SE PRECISA MUJER PARA TODO trabajo, Arcadio ? 5662, Belgrano.

SIRVIENTA PARA TODO TRABAJO, SE necesita Tacuarí 1862

SIRVIENTA SE NECESITA, 30 $, PAtricios 351.

SE NECESITA UNA COCINERA, QUE sepa lavar, Araoz 2?? v27

SE NECESITA SIRVIENTA QUE SEPA cocinar, Pueyrredón 524, 1er. piso

SE NECESITA MUCAMA DE COMEDOR, Pueyrredón 1782.

SIRVIENTA QUE ENTIENDA DE COCIna, Tucumán 3128.

SIRVIENTA PARA TODO TRABAJO SE necesita, Canning 1256. v27

SIRVIENTA SE NECESITA, SAN JUAN 3875.

SE PRECISA MUCHACHA, DE 12 A 14 años, Rincón 170.

SIRVIENTA PARA CASA DE CORTA familia, se precisa, E. Unidos 2436.

SIRVIENTA SE PRECISA, CON CAMA, que sepa algo de cocina, Garay 1664.

SE NECESITA SIRVIENTA, PARA TOdo servicio, Talcahuano 889, 1er. piso.

SIRVIENTA PARA MATRIMONIO SE necesita, Boedo 63.

SIRVIENTA QUE SEPA DE COCINA se necesita, Alsina 1112, 2o., derecha.

SIRVIENTA FORMAL QUE SEPA DE cocina, se precisa, Rivadavia 3366. v27

SIRVIENTA PARA TODO SERVICIO, se precisa, Montañeses 2937

SIRVIENTA PRECISO, BRANDSEN 284.

SIRVIENTA TODO SERVICIO, 30 $, SE necesita Av. ?. Plata 3?0 v26

SIRVIENTA PARA TODO TRABAJO, SE necesita Larrea 257, depto. 4 v26

SIRVIENTA DE BUENA PRESENCIA, se necesita para corta familia, Rondeau 2979.

SERVICIO DOMESTICO PEDIDO

SIRVIENTA JOVEN SE NECESITA, Sarmiento 848. v26

SIRVIENTA PARA MATRIMONIO SE precisa, Honduras 5341. v26

SIRVIENTA QUE SEPA COCINAR, SE necesita, Moreno 558, depto. 21. v26

SE NECESITA MUCHACHA española para niñera, Charcas 2256, dep. 9. v26

SE NECESITA MUCAMO CON RECOMENdaciones, Montes de Oca 1437. v26

SE NECESITA MUCHACHA DE 15 años, para corta familia; B. Mitre 3876. v26

SE NECESITA SIRVIENTA PARA CORTA familia, Ayacucho 671. v26

SE NECESITA SIRVIENTA, SUELDO 25 a 30 $, que sea aseada, Charcas 3217. v26

SIRVIENTA PARA TODO TRABAJO SE necesita, Díaz 861, Avellaneda, Piñeyro. v26

SIRVIENTA FORMAL, TODO TRABAJO que sepa cocinar se necesita, Rioja 743. v26

SIRVIENTA PARA TODO SERVICIO que entienda cocina necesito, Malvinas 430. v26

SIRVIENTA PARA TODO SERVICIO, 25 pesos sueldo, Amenábar 1890, Belgrano. v28

SIRVIENTA PARA TODO SERVICIO QUE sepa cocinar, Corrientes 1334, dep. H. v27

SIRVIENTA PARA TODO TRABAJO, SE precisa, sueldo 20 $, Bustamante 382. v27

SIRVIENTA, TODO TRABAJO, QUE SEpa planchar, necesito; Cochabamba 1760 v27

SE NECESITA SIRVIENTA QUE ENtienda de cocina, Méndez de Andés 1485 (Flores).

SE NECESITA SIRVIENTA PARA MAtrimonio solo, para todo servicio, Pichincha 1140, depto. 3.

SE NECESITA SIRVIENTA, PRESENtarse de 1 a 6 p. m.; Independencia 4375. v27

SIRVIENTA JOVEN PARA TODO SERvicio de corta familia se necesita, Alberti 809.

SIRVIENTA JOVEN POCO QUEHACER sin pretensiones, necesítase, B. de Irigoyen 1361.

SIRVIENTA FORMAL, CON CAMA, que sepa cocinar, para corta familia, se precisa, Aráoz 190.

SIRVIENTA PARA TODO TRABAJO DE corta familia, sueldo 25 $, se necesita, Tacuarí 951.

SE NECESITA SIRVIENTA, QUE ENtienda algo de cocina, tratar de 7 en adelante, Castro 1068.

SE NECESITA SIRVIENTA, PARA TOdo trabajo, que entienda de cocina, Independencia 2825.

SIRVIENTA RECOMENDADA, QUE SEpa cocinar, se necesita, Independencia 331, dep. 7.

SE PRECISA UNA MUCHACHA DE 14 a 15 años presentada por sus padres, con retiro, Bustamante 331.

SE NECESITA MUJER RECOMENDADA para medio día, que sepa cocinar, C. Pellegrini 614.

SIRVIENTA PARA AYUDAR EN LOS quehaceres de corta familia se precisa en Paraguay 4692, después de las 8. v27

SE PRECISA SIRVIENTA QUE SEPA cocinar, que sea francesa o italiana; Cuba 2841. v28

SIRVIENTA PRECISO, TODO TRABAjo que sepa de cocina, 30 $, Vieytes 1178.

SIRVIENTA PRECISO, PARA MATRImonio, Provincias Unidas 1011, Caballito.

SIRVIENTA PARA TODO TRABAJO, preciso, sueldo 30 $, Lautaro 139, Flores.

SIRVIENTA TODO TRABAJO, QUE SEpa cocinar, matrimonio solo, sueldo 35 pesos, se precisa, Bulnes 2111. v27

SE NECESITA AMA DE 4 A 6 MESES, para criar en su casa, se prefiere al campo, Bustamante 1629. v27

SIRVIENTA SE NECESITA QUE entienda de cocina, Provincias Unidas 3170, Flores.

SIRVIENTA ENTIENDA COCINA $ 40 y muchacha cuidar un nene y quehaceres necesito, Cangallo 3860.

SIRVIENTA SE PRECISA PARA TODO trabajo de señorita sola, que sea francesa, Charcas 2219.

SIRVIENTA PARA TODO SERVICIO que entienda de cocina, se necesita; Güemes 4517.

SIRVIENTA RECOMENDADA PARA TOdo trabajo menos cocina, necesítase; Tucumán 2252. v27

SIRVIENTA NECESITASE PARA EL campo, sueldo 30 $. Sgo. del Estero 1327.

SIRVIENTA QUE SEPA COCINAR SE precisa para matrimonio, de buena presencia Azcuénaga 322.

SIRVIENTA QUE SEPA COCINAR Y planchar familia de 2 personas, Agrelo 3389.

SIRVIENTA ITALIANA QUE SEPA cocinar y lavado corta familia, 40 $, Rivadavia 2296.

SIRVIENTA FORMAL SE PRECISA PAra servicio de corta familia, pueblo cercano, ocurrir Garay 3245, de 9 a 11.

SE NECESITA señora PARA CUIDAR EN su casa nena de 2 años, pago 15 $, Francisco Baiotin, San Martín 951.

SIRVIENTA PARA TODO SERVICIO DE corta familia, se necesita, San Martín 1168, después de las 10. v27

SE NECESITA SIRVIENTA PARA TODO servicio, que sepa de cocina, Rivadavia 4655. v27

SIRVIENTA QUE SEPA SU OBLIGACION necesítase y muchacha recomendadas, de 9 a 12, Serrano 696.

SIRVIENTA FORMAL PARA MATRIMOnio solo, se necesita, que sepa cocinar, Juncal 2491.

SIRVIENTA JOVEN, PARA CORTA FAmilia, se necesita, Victoria 1896, 5o. piso, sueldo 25 $.

SIRVIENTA O MUCHACHA SE NECESIta para matrimonio, sueldo 25 a 30 $, Campichuelo 1155, Parque Centenario. v28

SIRVIENTA ARGENTINA, FORMAL, para todo servicio necesito, Venezuela número 1915.

SIRVIENTA O MUCHACHA SE NECESIta recién llegada, tratar de 10 a 2 p. m., Solís 187.

SIRVIENTA PARA TODO TRABAJO, sueldo 25 $, se necesita, San Juan 1836 (sastrería).

SE PRECISA MUJER PARA LOS TRAbajos de la mañana en la casa Berutí 3119.

SIRVIENTA JOVEN, TODO TRABAJO menos cocina, necesito, Viamonte 382, dep. 4.

SIRVIENTA LIMPIA, QUE SEPA ALGO de cocina, se necesita, sueldo 40 $, Callao 659, 3er. piso.

Señora FORMAL SE NECESITA PARA el servicio de persona sola, datos por escrito, A. Martí, Güemes 4218.

SIRVIENTA DE EDAD, PARA TODO trabajo, se precisa, San Juan 2943, 2o. piso.

SIRVIENTA ROBUSTA, PARA TODO trabajo, necesita familia de tres personas, Santa Fe 5335.

SIRVIENTA PARA TODO SERVICIO, que sepa cocinar, se precisa, para corta familia, Brasil 1433. v26

SIRVIENTA PARA TODO TRABAJO que sepa algo de cocina precisa corta familia, Corrientes 2817, 3ro. v26

SE PRECISA SIRVIENTA FORMAL PAra todo trabajo que sepa bien de cocina, Medrano 479. v26

SIRVIENTA SE PRECISA, TODO TRAbajo, que sepa de cocina, Alvarado 1260. v28

SE NECESITA SIRVIENTA PARA TODO trabajo, para la temporada de verano en Adrogué, Cangallo 1161 v26

SE PRECISA COCINERA Y MUCAMA, buen sueldo, inútil presentarse sin recomendación, Republiquetas 2695, Saavedra. v27

SIRVIENTA PARA TODO TRABAJO QUE entienda de cocina, mujer de edad, se necesita, Alvarado 1592, Barracas al Norte. v27

SIRVIENTA QUE SEPA COCINAR, CORTA familia, sueldo 50 $, de buena presencia con cama, presentarse después de las 8 a. m., Corrientes 1993. v26

SIRVIENTA SE PRECISA, PARA TODO servicio y que entienda de cocina, para matrimonio solo, Alsina 3039, dep. 18, después de las 9 a. m.

SIRVIENTA CON CAMA, QUE SEPA cocinar, se necesita para todo servicio de corta familia, sueldo 45 $, Rincón 110, 2o. piso.

SE NECESITA UNA BUENA MUCAMA, sueldo 40 $, tratar de 10 a 1 a. m., inútil presentarse más temprano, Arenales 1934. v28

SIRVIENTA PARA TODO SERVICIO de 3 personas, sueldo 30 $, inútil presentarse sin recomendaciones, Sarandí 1155, de 9 a 10.

SIRVIENTA FORMAL QUE SEPA COcinar y muchacha para todo servicio se precisa para matrimonio solo, tratar de 9 en adelante: Alsina 2911.

SE NECESITA SIRVIENTA CASADA, para todo trabajo, recomendada, se le da pieza para el marido, Cachimayo 81, Caballito.

SE NECESITA SIRVIENTA QUE SEPA de cocina y demás quehaceres para pocas personas, sueldo 30 $, de 10 a 12 m. Pueyrredón 1309.

SIRVIENTA DE ADENTRO SE PRECISA, formal de 30 a 40 años, inútil presentarse sin buenas recomendaciones, presentarse de 3 a 4 p. m., Córdoba 2630.

SIRVIENTA PARA TODO SERVICIO menos cocina, para familia de tres personas mayores; presentarse después de las 8 a. m., Carlos Calvo 4222

SE PRECISA PARA CASA DISTINGUIda, mucama general, bien recomendada y de buena presencia, sabiendo algo cocina, sueldo 50 $, Emilio Mitre 580, Caballito.

SERVICIO DOMESTICO PEDIDO

SIRVIENTA NECESITASE CON RECOmendaciones, 30 $, con cama, Lugones 2365. v26

SE NECESITA SIRVIENTA JOVEN QUE sepa cocinar y para otros quehaceres, se prefiere argentina o italiana. Tomar tranvía Lacroze que se pagará viaje, calle Buenos Aires núm. 29, pueblo San Martín, F. C. C. A. v26

SIRVIENTA SE PRECISA QUE SEPA muy bien cocinar para muy corta familia, inútil presentarse si no sabe cumplir con su obligación y es muy aseada, Victoria 1578, 3er. piso, dpto. 10.

UNA JOVEN DE 18 A 20 años, CON recomendaciones, que sepa algo de cocina, se necesita, Boedo 480. v26

SERVICIO DOMESTICO OFRECIDO

AMA DE LECHE SIN niño, SE OFRECE criar en su casa, Guayaquil 2043. v28

AMA, LECHE DE 1 MES SE OFRECE para criar en su casa; Venezuela 4167.

AMA SE OFRECE, LECHE DE 2 MESES; calle México 677. v28

AMA SE OFRECE, SIN CHICO, PARA criar en su casa; Bolívar 518.

AMA SIN PRETENSIONES ROBUSTA se ofrece, va al campo, Lavalle 1088.

AMA SE OFRECE, CRIAR EN SU CAsa, Chile 1855, p. 23.

AMA CON LECHE DE 6 meses se ofrece para dar el pecho dos o tres veces por día, Acevedo 889. v27

AMA ITALIANA CON LECHE DE 3 días, ofrécese para criar, Tacuarí 1378. v29

AMA SE OFRECE CON LECHE DE 8 días sin chico, para criar en su casa, Solís 854.

AMA SE OFRECE, LECHE DE 40 DIAS, con certificado y de buena presencia; Paraguay 2277.

AMA SE OFRECE, DE MEDIA LECHE de 3 meses para criar en casa del niño, Nahuel Huapí 2558. v27

AMA SE OFRECE PARA CRIAR CHIco en su casa con buena leche, Monroe 2933, Belgrano.

AMA SE OFRECE CON CERTIFICADO de la Asistencia de buena leche de 4 meses, Chile 1553.

AMA RECIEN VENIDA CON ABUNDANte leche de 1 mes, se ofrece, ciudad o campo, Vieytes 258. v27

AMA SE OFRECE PARA SU CASA O por horas, Ciudadela 1268, Constitución. v26

AMA DE LECHE PRIMERIZA, SE ofrece para el campo o ciudad, Rivadavia 2710. v26

AMA SE OFRECE PARA CRIAR EN su casa, sin chico, con certificado y abundante leche, Victoria 1664, pieza 17. v27

AMA JOVEN, ROBUSTA, ABUNDANTE leche de mes y medio, con certificado, se ofrece para casa del niño o en su casa; Loria 653.

AMA JOVEN, española, CON ABUNDANte leche de 25 días se ofrece para criar en su casa o en la del chico, 15 de Noviembre 3121. v27

AMA ITALIANA, ROBUSTA, DE BUEna presencia, se ofrece para criar en su casa, de pecho, Cochabamba 2339, pieza 27. v28

COCINERA BUENA SE OFRECE SIN cama, Lavalle 1074.

COCINERA Y OTROS QUEHACERES SE ofrece, sueldo 45 $; Aungaco 351. v27

COCINERA DE PROFESION SE OFREce; Rioja 1061.

COCINERA SE OFRECE RECOMENDAda, Salta 133. v28

COCINERA española SERIA SE OFREce, buenos informes, Andes 124.

COCINERA SE OFRECE CON RECOMENdaciones, Venezuela 4?2.

COCINERA SE OFRECE O TODO TRAbajo, B. Mitre 1294. v27

COCINERO ITALIANO GENOVES SE ofrece Independencia 2147.

COCINERA PARA CORTA FAMILIA SE ofrece; Lavalle 1177. v27

COCINERA SE OFRECE, CON RECOmendaciones; Solís 1494. v28

COCINERA PRACTICA, JOVEN, CON informes, se ofrece, Venezuela 1350.

COCINERA SIN PRETENSIONES, CON cama, se ofrece, Charcas 967. v27

COCINERA SABE SU OBLIGACION, SE ofrece, Río Bamba 73.

COCINERA BUENA, MUY ASEADA, SIN cama, se ofrece, Cochabamba 521. v28

COCINERA SE OFRECE, PARA TODO trabajo, Defensa 867. v27

COCINERA Y MUCAMA SE OFRECEN, Venezuela 1350. v26

COCINERA SE OFRECE, PARA FAMIlia, sabe su obligación, Córdoba 673. v26

COCINERA BUENA QUE SABE SU obligación, se ofrece, Del Carmen 740. v26

COCINERA COMPETENTE SE OFRECE, seria, bien recomendada Pasco 216, pieza 5.

COCINERA Y OTROS QUEHACERES, SE ofrece, argentina, joven, tratar personalmente, Bmé. Mitre 1294.

COCINERA FORMAL, SE OFRECE, con recomendación, ciudad o campo; Estados Unidos 1666.

COCINERA FORMAL SE OFRECE, tiene referencias, sabe su oficio, ciudad o campo cerca, Sáenz Peña 839.

COCINERA SE OFRECE CON BUENOS informes con o sin cama, Alsina 657, 1er. piso

COCINERA SE OFRECE, MUJER FORmal y sola, ciudad o campo, México 1116.

COCINERA SE OFRECE CON INFORmes, con retiro, y una planchadora; Cangallo 1170.

COCINERA BILBAINA, JOVEN, SE ofrece, sabe su obligación y de postres, recomendada; Lavalle 3838. v28

COCINERA CON NENE DE año Y MEdio, bien recomendada, se ofrece para todo trabajo; Suárez 4424. v27

COCINERA SE OFRECE O SIRVIENTA, buenas recomendaciones, 24 de Noviembre 71. v27

COCINERA española SE OFRECE CON O sin cama, corta familia o matrimonio, San Juan 1452. v27

COCINERA SE OFRECE SOLA, CON CAma, para poca familia, es persona muy formal, Larrea 1227.

COCINERA MUCAMA O LAVANDERA Y planchadora argentina, se ofrece, va a Mar del Plata, Venezuela 1637. v27

COCINERA COMPETENTE, SE OFRECE, con una chica de un mes o para todo trabajo, Salta 730.

COCINERA FORMAL, ARGENTINA SE ofrece, para todo trabajo, para ciudad o campo, Corrientes 1153.

COCINERA SE OFRECE PARA COCINA sencilla y otros quehaceres de corta familia, México 167, 2o. piso sala.

COCINERO FRANCES RECOMENDADO, para pensión o familia poco sueldo, se ofrece, sin pretensiones, Lavalle 500.

COCINERA SE OFRECE, PREFIERE familia extranjera, Independencia 1569, R. P., pieza 9. v27

COCINERA JOVEN, DE PROFESION, recomendada, sin cama, se ofrece, sueldo 50 $, Ayacucho 1440.

COCINERA Y MUCAMA SE OFRECEN, juntas o separadas, Valentín Gómez 3345.

COCINERA DE PROFESION, SE OFREce, con buenos informes, México 659, pieza 20. v27

COCINERA CON RECOMENDACIONES, lavado y planchado, se ofrece 50 $, Anchorena 589. v26

COCINERA VASCA CON HIJA DE 14 años, recomendadas, se ofrecen, Almagro 1358.

COCINERA SE OFRECE, SENCILLA, para corta familia, recomendada, Alsina 2134. v26

COCINERA SE OFRECE, COMPETENTE, con recomendaciones, para corta familia, Humberto 1 473. v26

COCINERA DE PROFESION, ITALIANA, formal, ciudad o campo se ofrece, San Martín 1159. v26

COCINERA Y OTROS QUEHACERES, SE ofrece para fonda o casa particular, C. Calvo 966. v26

COCINERA SE OFRECE, MUJER FORmal, con buenas recomendaciones, aseada o para lavar y planchar, Junín 108?. v26

COCINERA SE OFRECE PARA SAN Isidro o Tigre, sueldo 45 ó 50 $, morena, formal, para familia decente, Junín 135?. v28

COCINERA ITALIANA, SE OFRECE, desea pieza y comida para el marido, que trabaja afuera, Estados Unidos 1786, A. P. v28

COCINERO SE OFRECE, REPOSTERO, estancia o ciudad para familia, trabaja bien a la criolla y francés, sueldo 50 $, viaje pago Sarandí 20, Bustel.

COCINERO JAPONES SE OFRECE PAra casa de familia, sabe de varios estilos ciudad o campo, dirigirse a F. O., Piedras 1521. v28

COCINERO ITALIANO, DE PROFESION, se ofrece, restaurant, hotel, estancia, ciudad o campo, sueldo módico, Ayacucho 1005.

COCINERA Y OTROS QUEHACERES, SE ofrece, con buenos informes, joven, vasco-navarra, para matrimonio o corta familia, Sgo. del Estero 1859.

COCINERA O SIRVIENTA PARA CORTA familia, con chico de 6 años, vasco-española, se ofrece sin pretensiones, Victoria 2326, depto. 6, altos.

COCINERA PIAMONTESA, JOVEN, SE ofrece, conociendo bien la cocina francesa, sueldo no menor de 65 $. R. G., Uruguay 871. v26

COCINERA ITALIANA, PIAMONTESA, de profesión, con buena recomendación, formal, sola, se ofrece con o sin cama, Melo 1958. v26

COCINERO JAPONES DE PROFESION se ofrece, sabe cumplir con su obligación para casa de familia o estancia, ciudad o campo, dirigirse F. G., Olavarría 1425. v27

SERVICIO DOMESTICO OFRECIDO

EN EL TALLER SAN VICENTE DE PAUL se lava y plancha a [illegible] ropa a precios módicos, [illegible] T. 1736, Avenida [illegible]

HOMBRE FORMAL, ITALIANO SE ofrece para peón [illegible] o cualquier trabajo; Senillosa 1758.

HOMBRE FORMAL, PIAMONTES, casados, 4? años, se ofrecen para cuidar casa o peón de negocio, sabe cocinar muy bien, en casa de familia, Alberdi 1?6?. v27

JOVEN SE OFRECE CON BUENAS recomendaciones, Saavedra 949, José L.

JOVEN SE OFRECE [illegible] ascensorista, [illegible]

JOVEN SE OFRECE PARA CUALQUIER trabajo, sin pretensiones, Cangallo 1175.

JOVEN SE OFRECE PARA CUALQUIER trabajo, Peña 2313.

JOVEN JAPONES SE OFRECE, MUCAMO de limpieza o trabajo de familia, 30 $, por carta a T. T., Suárez 1169. v28

JOVEN SE OFRECE PARA MUCAMA cocinera, sabe de todo, y formal, trabajadora, buenos informes, San Juan 1023.

JOVEN 24 años, español, CON CERTIFIcados, se ofrece para portero o mucamo; Maza 349. v27

JAPONES JOVEN SE OFRECE PARA mucamo comedor o cualquier trabajo de la familia, K. A., Ituzaingó 634. v27

JOVEN DE 19 años, SE OFRECE PARA cualquier trabajo, sin pretensiones; Córdoba 1451.

JOVEN SE OFRECE PARA MUCAMO, sin pretensiones, Por carta Las Heras 1607. v28

JOVEN SE OFRECE, SIN PRETENSIOnes, con buenas recomendaciones, para mucamo o cualquier otro trabajo; Perú 1466.

JOVENCITA JAPONESA, 16 años, se ofrece, mucama de comedor, muy práctica, habla bien español, casa de corta familia; por carta, Patricios 1796. v27

JOVEN JAPONES SE OFRECE MUCAMO de limpieza y otro trabajo, habla bien el idioma, por carta a J. G., Daniel Cerri 1204. v27

JOVEN DE BUENA PRESENCIA, SE ofrece como peón o portero, sin pretensiones, tiene buenos informes, dirigirse por carta o p., Cangallo 1032, N. O. v26

JOVEN JAPONES PRACTICO PARA mucamo y otro cualquier trabajo con buena recomendación se ofrece en ciudad o campo, por carta E. Janaka, Montevideo 1192. v28

LAVANDERA SE OFRECE POR DIA, Venezuela 338.

LAVANDERA-PLANCHADORA SE ofrece $ 0.60 doc., Pozos 963, pieza 28.

LAVANDERA SE OFRECE, MORENO 314.

LAVANDERA SE OFRECE POR DIA, B. Mitre 1766, pieza 18. v27

LAVANDERA SE OFRECE EN SU CAsa o afuera; Magallanes 1223.

LAVANDERA SE OFRECE Y SIRVIENta, para corta familia, Maipú 476.

LAVANDERA SE OFRECE PARA CAsa de familia, por día, Lavalle 1169.

LAVANDERA SE OFRECE DOS O TRES días por semana, Sarandí 651. v27

LAVANDERA SE OFRECE CON BUENA recomendación, Humberto 1 576.

LAVANDERA BUENA, SE OFRECE PAra hotel o restaurant, Del Carmen 740.

LAVANDERA O SIRVIENTA POR DIA, se ofrece, Iguazú 725.

LAVANDERA Y PLANCHADORA, SE ofrece por día, Thames 879. v27

LAVANDERA PLANCHADORA SE ofrece 0.60 doc., Esparza 52, Resalla P. v28

LAVANDERA FORMAL SE OFRECE por día o por mes, con recomendaciones, Piedras 446. v27

LAVANDERA SE OFRECE para lavar por días o en casa o cualquier otro trabajo, Rivadavia 2345, pieza 42.

LAVANDERA Y PLANCHADORA JOVEN se ofrece, por día o por mes, en casa de familia Tucumán 1782. v27

LAVANDERA BUENA SABE SU obligación, ofrécese para dentro o fuera, Belgrano 1850.

LAVANDERA PLANCHADORA SE ofrece por día en casa de familia, Castelli 21, pieza 5.

LAVANDERA ITALIANA SE OFRECE, 60 centavos docena en su casa, México 2407, pieza 5. v27

MUCHACHA JOVEN, SE OFRECE TODO trabajo, Perú 973, p. 31.

MUCAMA DE ADENTRO SE OFRECE, Sáenz Peña 1063.

MUCAMA SE OFRECE, española, SOLIS 1507. v27

MUCAMA GENERAL SERIA SE OFREce, Córdoba 1070.

MUCAMA O SIRVIENTA SE OFRECE, Belgrano 942, dep. 12.

MUCAMA O TODO TRABAJO MENOS cocina, se ofrece, Uspallata 823. v27

MUCAMA GENERAL O PARA TODO servicio se ofrece, Tacuarí 726.

MADRE E HIJA SE OFRECEN, ENTIENden de cocina, Montevideo 79. v27

MUCAMA O SIRVIENTA, SE OFRECE recomendada; México 1156.

MUCHACHA SE OFRECE DE 16 años, para matrimonio, Alsina 1349, pza. 19.

MUCAMA GENERAL, SE OFRECE, sabe coser bien; Brasil 628, pieza 20.

MUCAMA JOVEN DE BUENA PRESENcia, se ofrece, Solís 375

MUCAMA SE OFRECE, PARA CORTA familia, Bolívar 456.

MUCAMA PLANCHADORA VASCA SE ofrece, México 836.

MUCHACHO ITALIANO, INSTRUIDO, bien educado, se ofrece; Puentecito 344.

MUCHACHA DE 15 A 16 años, SE ofrece; Cabrera 3041. v27

MUCAMA SE OFRECE CON BUENOS INformes; Caseros 1177.

MUCAMA JOVEN SE OFRECE PARA corta familia, Venezuela 270.

MUCHACHO SERIO SE OFRECE, CUALquier trabajo, B. Mitre 1671.

MUCAMA COMPETENTE, ENTIENDE de costura, se ofrece, B. Mitre 2752. v27

MUCAMO SE OFRECE CON MUY buenas recomendaciones, Viamonte 1890. v27

MUCAMA ARGENTINA, COSE Y PLANcha se ofrece, C. T., Moreno 1091.

MATRIMONIO SE OFRECE TODO trabajo, $ 40 a 50, Jujuy 560.

MOZO JOVEN SE OFRECE cualquier trabajo, Corrientes 1063, 2o. piso.

MUCAMA SE OFRECE PARA CORTA familia, Río Bamba 105. v27

MUCAMA RECOMENDADA SABE SU obligación, se ofrece, Río Bamba 73.

MUCAMA Y COCINERA SE OFRECEN, Independencia 9?5 v27

MUCHACHO SE OFRECE, DE 13 años, Pozos 353.

MUCAMA O SIRVIENTA SE OFRECE, Humberto 1 [illegible]

MUCAMA MUY BUENA, SE OFRECE, con recomendaciones, Alsina 1887 v26

MUCAMA Y COCINERA SE OFRECE, San Juan 2081 v26

MUCAMA SE OFRECE PARA TODO trabajo, Rivadavia 6380 v28

MATRIMONIO DE CONFIANZA, OFRÉcese, chauffeur y cocinera, México 2125.

MUCAMA o niñera, SE OFRECE CON buenas recomendaciones, Ayacucho 1452 v27

MUCAMA Y COCINERA SE OFRECEN, con buenos informes, Paraguay 3501. v27

MUCHACHO DE 12 años SE OFRECE, para cualquier trabajo, Quito 3879 v27

MUCHACHOS de ? años SE OFRECEN los de 12 y 14 años para cualquier trabajo, Monte Dinero 1575.

MUCAMA española CON BUENAS RECOmendaciones se ofrece, Estados Unidos 235. v28

MUCAMO DE BUENA PRESENCIA, SE ofrece con recomendaciones, Defensa 673, pieza 10.

MUCAMA DE COMEDOR O DE ADENtro se ofrece, buena presencia; Balcarce 716.

MUCAMA SE OFRECE, CON BUENAS recomendaciones, para dentro, sabe su obligación, Las Heras 2101. v27

MUCAMA DE COMEDOR SE OFRECE, de adentro buenos informes. Por carta o personalmente, Soler 3081. v27

MUCAMA DE ADENTRO SE OFRECE, recomendada, va al campo, Cochabamba 655.

MUCAMA DEL PAIS SE OFRECE O sirvienta sin pretensiones sabe su obligación, Santiago del Estero 1193 v27

MUCAMA DE ADENTRO QUE SABE planchar y coser con buenos informes, se ofrece, Rioja 1?? v27

MUJER CON UN CHICO DE 8 años, O SIN chico, se ofrece para todo trabajo, es recién venida, [illegible] 3145.

MATRIMONIO español, SE OFRECE COmo casero o todo trabajo, el hombre sabe de cocina, C. Maza 1547. v27

MUCAMA DE ADENTRO O GENERAL, se ofrece para corta familia, con recomendaciones; Tacuarí 1135 v27

MUCAMA SE OFRECE CON BUENAS recomendaciones, Santiago del Estero 1023. v28

MUCAMA española SE OFRECE, CON informes, campo o ciudad, Sulpacha núm. 865. v28

MUCHACHO ARGENTINO DE 13 años se ofrece para cualquier trabajo, Viamonte 1880, dpto. 5.

MUCAMA SE OFRECE PARA COMEDOR o general, tiene recomendaciones, Esmeralda 603.

MUCHACHA SE OFRECE DE 15 años para poca familia o matrimonio, Arenales 1846. v27

MUCAMA SIN PRETENSIONES, SE ofrece o sirvienta, o lavandera; Cerrito No 1?. v27

MUJER FORMAL SE OFRECE RECIEN venida, para corta [illegible] recomendaciones, Lima 282.

MUCAMA SE OFRECE CON BUENAS recomendaciones, sabe su obligación, va afuera: Chacabuco 1562. v27

SERVICIO DOMESTICO OFRECIDO

MUCAMA VASCO-NAVARRA SE OFREce para comedor o de adentro, Rivadavia 7.54?. v27

MUCAMA o niñera JOVEN, SE OFRECE con buenos informes, por carta o personalmente, Corrientes 3127. v27

MUCHACHO de 13 años, SE OFRECE para mandados, presentado por los padres, Sulpacha 816.

MUCAMA, CON RECOMENDACIONES se ofrece para corta familia; Balcarce 716, depto. 16.

MUCAMA SE OFRECE A MATRIMONIO o corta familia, entiende de cocina: Belgrano 3271. v27

MUCAMO SE OFRECE PARA TODO trabajo, con certificado de familia, Victoria 1160, J. T.

MUCHACHO EXTRANJERO PARA todo trabajo, se ofrece, presentado por su padre, Deán Funes 1075, pieza 2.

MUJER LIMPIA TRABAJADORA, SE ofrece, medio día cocina y otros trabajos, Pasco 38.

MUCAMA SE OFRECE O TODO TRAbajo con recomendaciones, corta familia, Querandíes 4267. v27

MUCAMO JOVEN SE OFRECE CON muy buenas recomendaciones, prefiere matrimonio solo, Paraguay 2675.

MATRIMONIO JAPONES PARA CUALquier trabajo se ofrece, Hernandarias 1932. v27

MUCAMA O SIRVIENTA SE OFRECE con buenas recomendaciones, 1044 Venezuela, pieza 11.

MATRIMONIO JOVEN SIN HIJOS OFRÉcese para pensión o casa particular, Venezuela 492.

MATRIMONIO español SOLO, SE OFREce para estancia, buena cocinera, él buen quintero, 70 $, Inclán 3549. v29

MUCAMA DE AFUERA, FORMAL, SE ofrece con buenas recomendaciones, Lima 382.

MUCAMA ITALIANA, FORMAL, CON muy buenos informes, va al campo, se ofrece, Estados Unidos 2124. v27

MUCAMA JOVEN, española, SE OFREce, con buenos informes, Bdo. de Irigoyen 1149.

MUCAMA DE ADENTRO O PARA comedor, con muy buenas recomendaciones, se ofrece, Billinghurst 1284. v27

MUCHACHA SE OFRECE CON RECOmendaciones, para matrimonio, Córdoba 2877 v27

MUCHACHO de 18 años, SE OFRECE para todo trabajo, dirigirse M. Bogarín, Chile 852.

MUCHACHA DE 14 años SE OFRECE para casa particular, con recomendación, Piedras 1465.

MATRIMONIO PIAMONTES OFRÉCESE para estancia, peón y cocinera, 25 de Mayo 741. v27

MUCAMA VASCA SE OFRECE CON REcomendaciones, sabe planchar, Lavalle 1876. v26

MATRIMONIO JOVEN porteño, BUENA presencia se ofrece, va al campo, R. B. R. Peña 358. v26

MUCAMA DE ADENTRO, SE OFRECE, sabe coser, con buenos informes; Paraná 682. v26

MUCAMA PARA CORTA FAMILIA, SE ofrece, Belgrano 1708, U. T. 3476, Libertad. v26

MATRIMONIO JOVEN SIN HIJOS SE ofrece práctico en todo trabajo de campo, Avellaneda, Cuartel 3o, Rioja 271. v26

MATRIMONIO SE OFRECE, SIN HIjos, para cuidar casa en verano, buenos informes; México 1643, pieza 27, D. Puente. v28

MATRIMONIO FRANCES SE OFRECE para casa de departamentos o casa particular, con buenas referencias; por carta o personalmente, M. D.; Viamonte 1706.

MATRIMONIO JOVEN, CATALAN SIN hijos, él pintor, trabaja afuera, desea cuidar casa departamentos, con poco sueldo a J. Puig, Liniers 1166.

MATRIMONIO SE OFRECE, ITALIANO, quintero y jardinero, con buenas recomendaciones, la señora para todo trabajo, S. C., Chile 2538. v28

MATRIMONIO vasco-español, LA señora para todo servicio y el marido mucamo de comedor o portero, buenos certificados, sin pretensiones; Quintino Bocayuva 565.

MATRIMONIO español, JOVENES, SIN hijos, se ofrece para campo o cualquier trabajo, con recomendaciones; Honduras 4249.

MATRIMONIO ITALIANO SE OFRECE con recomendaciones; jardinero y cocinera, sabe ordeñar y hacer queso, Bacacay 919.

MATRIMONIO FORMAL OFRÉCESE, buena cocinera y quintero, conociendo otros trabajos, prefieren campo, sin pretensiones, inmejorables referencias, Colpayo 741.

MADRE E HIJA DE 14 años SE OFREce, lo mismo la madre sola, con pieza para el marido, buenos informes, sin pretensiones, México 3001.

MUCAMO DE COMEDOR Y CUALQUIER trabajo, práctico, japonés, ofrécese con recomendaciones, por carta M. H., Alvarado 1331.

MUCHACHO español DE 20 años CON buenas referencias, se ofrece para cualquier trabajo, por carta Moreno 364, Manuel López.

MATRIMONIO VASCOFRANCES se ofrece para campaña para estancia, hotel o criadero, competente en todo, por carta Pedro Garat, Martín García 658.

MADRE E HIJA SE OFRECEN argentinas, buena cocinera, la hija de 15 años para ayudar cualquier trabajo de la casa para ciudad o campo, Paracas 436.

MATRIMONIO SIN HIJOS SE OFRECE, cocinera competente, él de portero valet o lacayo, buenos certificados, Reconquista 922. v27

MUCHACHO DE 19 años, español, SE ofrece para portero o departamento, con recomendaciones, sabe leer y escribir, Garay 865. v27

MUCAMO FORMAL, ARGENTINO, SIN pretensiones se ofrece, dirigirse por carta o personalmente, a C. P., Carlos Calvo 2749. v27

MATRIMONIO JOVEN SE OFRECE PAra encargados de casa departamentos o escritorios, escribir mandando condiciones a poste restante, cédula 89823. v28

MATRIMONIO español SE OFRECE con recomendaciones, ella cocinera o mucama, él para cuidar jardín, quinta o coche, campo o ciudad, Pozos 385. v27

MATRIMONIO español, SIN HIJOS, SE ofrece para cuidar casa, la mujer sabe cocinar, si es necesario recomendaciones insuperables, Agüero 1049.

MATRIMONIO SIN HIJOS, SE OFRECE, para cuidar casa de departamentos o particular, con recomendaciones, Arenales 2024.

MATRIMONIO VASCO-NAVARRO ofrécese, cocinera, portero o mucamo, o ella servicio doméstico, recomendado Venezuela 3367. v26

MATRIMONIO español, BIEN RECOmendado, sin pretensiones, cocinera u otros quehaceres y peón, se ofrece, Estados Unidos 554, pieza 22. v26

MATRIMONIO SE OFRECE CON UN chico de 4 años, para ciudad o campo, ella para trabajo doméstico y el marido peón y sabe manejar, Venezuela 270 v27

MATRIMONIO vascoespañol, SE OFREce, sin hijos, jardinero, quintero y cocinera o mucama, lavar o plancha son prácticos, buenos informes; Balcarce 109. v27

MATRIMONIO CON UN CHICO DE 2 años, se ofrece para cualquier trabajo, el marido práctico en manejar carro o reparto u otro trabajo análogo, con recomendaciones, San Juan 942.

MATRIMONIO ALEMAN SIN HIJOS, SE ofrece, el marido sirviente o ayudante para cualquier trabajo, habla poco español, ella como cocinera competente o mucama, dirigirse Navarro 3116, V. Devoto.

MUJER FORMAL, SE OFRECE, para cualquier trabajo, sabe algo de cocina, con un sobrino de 14 años, para mandados sabe leer y escribir, con buenas recomendaciones, Billinghurst 1087. v27

MATRIMONIO PARA PORTERO Y MUcama u otro trabajo, ella sabe algo de cocina, sabe coser, se ofrece, sin pretensiones, para casa de familia, con recomendaciones, Patagones 2911. v27

MATRIMONIO SE OFRECE, QUINTERO bien recomendado, ella cocinera de peones, criar aves, con un chico para mandados, sabe andar a caballo, sueldo 10 $, Alsina 886, Lomas de Zamora, F. C. S. v27

MATRIMONIO SOLO SE OFRECE [illegible] referencias, quintero jardinero [illegible] floricultor de perfección y competente en todo el ramo de invernáculos, [illegible] injertos o reproducciones, la señora sirvienta y cría de aves; Venezuela 14?

MATRIMONIO SE OFRECE PARA PORtero, casa de departamentos o cualquier trabajo doméstico, habiendo trabajado 11 años en otra casa, buenas recomendaciones e informes, Paraguay 2163, A. E. G.

MATRIMONIO DE LA ALTA ITALIA sin hijos, se ofrece, él quintero o [illegible] o capataz y la señora cocinera para [illegible] campo, buenas recom., [illegible] por carta a José Povoli, calle Gral. Lavalle [illegible], N. Mataderos (provincia). v27

MATRIMONIO SE OFRECE, COCINERA de profesión, y él peón de cualquier trabajo, para el Tigre, San Fernando o canal San Fernando, tratar por carta o personalmente, calle Cazón 201, almacén, en Canal San Fernando. v27

MATRIMONIO ITALIANO, MUY DECENte, se ofrece para ciudad o campaña, con un niño de 11 años, ella entiende algo de cocina y sabe coser, él como ayudante mayordomo u otros quehaceres; calle Pacheco 2843, Villa Urquiza.

MATRIMONIO JOVEN SE OFRECE para estancia, buena cocinera, él buen carpintero, con herramientas, entienden cualquier trabajo, con buenos certificados. Por carta, o de 10 a 12 y de 4 a 6, Convención 331. v27

MATRIMONIO español, SE OFRECE con buenas recomendaciones, sin hijos y de buena presencia, él cochero a la francesa o inglesa, o cualquier otro estilo, repostero, ella mucama de adentro o de comedor, sabe planchar de almidón, ciudad o campo, dirigirse personalmente o por carta; Ecuador 542. v27

SERVICIO DOMESTICO OFRECIDO

MATRIMONIO BIEN RECOMENDADO, se ofrece, ella buena cocinera, él portero o atender enfermo o anciano, Azcuénaga 1812. v26

MATRIMONIO FRANCES, SIN HIJOS, se ofrece para estancia, el marido jardinero y la mujer cocinera, buenas recomendaciones, Lambaré 886. v28

MATRIMONIO SE OFRECE, HONRADO, de 35 años, la señora muy buena cocinera y también cualquier trabajo de la casa y el marido cualquier trabajo o mozo de café, se desea casa estable, Córdoba 883, J. G. v26

MATRIMONIO JOVEN SE OFRECE PAra estancia, la mujer es buena cocinera, él mecánico práctico en el manejo y composturas de automóviles, molinos, bombas, etc., etc., sabe de herrero y carpintero, con certificados de donde ha trabajado; M. Marcell; Defensa 316.

OFRÉCESE COCINERA ARGENTINA, sencilla y otros quehaceres para corta familia, Rodríguez Peña 231. v26

OFRÉCESE señora DE BUENA PRESENcia, con hijo de 13 años, activos para negocios en campaña o para estancia, ambos saben escribir, tratar Tonco 135, tranvía 47 y 53. v26

PERSONA SERIA SE OFRECE PARA lavar y planchar en taller o casa particular, Coronel Díaz 2531. v27

PLANCHADORA-LAVANDERA U OTRO trabajo, desde las 2, se ofrece, Solís 682.

PEON DE COCINA, PRACTICO, SABE de cocina, se ofrece por carta J. Cordeira, San Lorenzo 293.

PORTERO O ASCENSORISTA O PARA biógrafo, se ofrece con distinguidas recomendaciones, por carta o personalmente, Callao 516. v26

PROPIETARIOS DE CASAS DE DEPARtamentos: se ofrecen como encargados, un matrimonio joven sin familia, con recomendaciones y práctica, el marido es pintor, para las renovaciones de pintura en pro del propietario, Esmeralda 1394.

SIRVIENTA SE OFRECE PARA CORTA familia, Yerbal 744. v27

SIRVIENTA QUE ENTIENDA COCINA se ofrece, Sáenz Peña 523.

SIRVIENTA SE OFRECE CON BUENAS recomendaciones, Bustamante 347.

SIRVIENTA SE OFRECE, 24 DE NOviembre 469.

SIRVIENTA SE OFRECE, BELGRANO 3335 pieza 13.

SE OFRECEN DOS MUCAMAS, CHACAbuco 775, pieza 8. v27

SIRVIENTA SE OFRECE, TODO TRABAjo, Agüero 1531.

SE OFRECE COCINERA O MUCAMA, Gurruchaga 1791. v27

SE OFRECE niñera O SIRVIENTA para corta familia, Ecuador 1632. v27

SE OFRECE COCINERA RUSA PARA poca familia, Uruguay 948 y 958.

SIRVIENTA SE OFRECE EN GENERAL menos cocina, Sáenz Peña 1062.

SIRVIENTA JOVEN SE OFRECE, BACAcay 3251, Flores.

SIRVIENTA SE OFRECE Y ENTIENDE de cocina, Cangallo 3339.

SIRVIENTA SE OFRECE, BELLA VISta 491. v27

SE OFRECE MUJER DE EDAD PARA todo trabajo, Patricios 438.

SE OFRECE COCINERA PRACTICA PAra corta familia, tratar Tucumán 658.

SE OFRECE MUCAMO PRACTICO, SABE encerar pisos, Paraná 130, J. R.

SE OFRECE niñera, SAENZ Peña 243, dpto. 9.

SIRVIENTA PARA CORTA FAMILIA SE ofrece; Reconquista 1094.

Señora SE OFRECE POR DIA O PARA todo trabajo; Humahuaca 3744. v27

SIRVIENTA SE OFRECE PARA CORta familia; Sáenz Peña 751. v27

SIRVIENTA española RECIEN VENIDA se ofrece, San José 753.

SE OFRECE UNA MUCHACHA DE 15 años, Junín 350.

SIRVIENTA PARA MATRIMONIO SOLO, se ofrece con informes; Bolívar 810.

SIRVIENTA SE OFRECE TODO TRABAjo, casa de sus padres; Australia 2046

SE OFRECEN DOS MUCHACHOS PARA casa de familia; Santa Fe 1632, p. 35.

SE OFRECE UN MUCHACHO DE 13 A 14 años; Humahuaca 4245.

SIRVIENTA SE OFRECE; ALSINA 1129.

SIRVIENTA SE OFRECE, 15 DE NOviembre 1523. v27

SE OFRECE SIRVIENTA PARA TODO, Perú 992.

Señora SERIA SE OFRECE PARA TODO servicio, Belgrano 3385. v28

SIRVIENTA o niñera RECIEN VENIDA, se ofrece, Perú 1156.

SE OFRECE COCINERA ITALIANA, sabe bien su obligación, México 3967.

SIRVIENTA JOVEN PARA TODO trabajo, se ofrece, Pavón 1360.

SE OFRECE MUCAMA BIEN RECOMENdada, Junín 445. v27

SE OFRECEN DOS MUCHACHAS JUNtas o separadas, Lima 662. v27

SE OFRECE COCINERO español, SABE sus obligaciones, Montevideo 65. v27

SE OFRECE SIRVIENTA FORMAL, SAbe cocinar; calle Caseros 1471.

SE OFRECE LAVANDERA, UNAS HOras por día, Mármol 275. v27

SIRVIENTA SE OFRECE PARA TODO trabajo, Alsina 2090, pieza 20. v27

SE OFRECE SIRVIENTA PARA TODO servicio; Esmeralda 672.

Señora RESPETABLE SE OFRECE PAra persona anciana; Venezuela 3714. v27

SIRVIENTA SE OFRECE PARA COCINA, con recomendaciones, Lima 331.

Señora PIAMONTESA SE OFRECE DE sirvienta, Lavalleja 76. v28

SE OFRECE SIRVIENTA RECIEN VENIda, Alsina 2071, pieza 22.

SIRVIENTA ENTIENDE DE COCINA, recomendada, se ofrece, Perú 1050.

SE OFRECE MUCAMA DE ADENTRO, Arenales 1023. v27

SE OFRECE niñera de 14 años PARA casa de confianza, Agrelo 3431. v27

SE OFRECEN 2 SIRVIENTAS, PARA todo servicio, Medrano 107. v27

SIRVIENTA SE OFRECE PARA TODO trabajo, Díaz Vélez 3960. v28

SIRVIENTA SE OFRECE, PARA TODO servicio, Viamonte 176.

SIRVIENTA SERIA SE OFRECE PARA todo trabajo, Piedras 56.. v27

SE OFRECE señora PARA CASA PENsión o lavandera, Moreno 1139.

SIRVIENTA O MUCAMA SE OFRECE, San José 1808. v27

SIRVIENTA SE OFRECE CON BUENOS informes, Victoria 436.

SIRVIENTA SE OFRECE, CON RETIRO, Humahuaca 3585.

SIRVIENTA española SE OFRECE, PAra casa de corta familia, Rioja 479. v27

SIRVIENTA SE OFRECE, PARAGUAY 3113, dep. 5, para matrimonio solo. v27

SE OFRECE COCINERA española QUE sabe su obligación, Lima 1349. v27

SIRVIENTA OFRÉCESE, PARA TODO trabajo, Rivadavia 2561.

SIRVIENTA FORMAL PARA CIUDAD o campo, Sarmiento 1551, pieza 7. v26

SE OFRECE SIRVIENTA FORMAL, para todo trabajo, Bolívar 1152. v26

SIRVIENTA SE OFRECE PARA CORTA familia, Perú 783. v26

SE OFRECE SIRVIENTA CON CRIATURA para todo trabajo, Chile 1652. v26

SE OFRECE SIRVIENTA española, PAra todo trabajo, Rawson 567. v26

SE OFRECE COCINERA FORMAL, PAseo de Julio 450, Buenos Aires. v26

SE OFRECE AMA JOVEN SIN PRETENsiones, Carlos Calvo 1010, dep. 3. v26

SIRVIENTA SE OFRECE PARA TODO servicio de corta familia, Belgrano 2346

Señora SE OFRECE PARA MEDIO DIA o entero, C. Pellegrini 833, pieza 18. v26

SIRVIENTA Y MUCAMA CON RECOMENdaciones se ofrecen, Defensa 1517. v26

SIRVIENTA SE OFRECE, TODO TRAbajo, entiende cocina, Cochabamba 347. v27

SE OFRECE SIRVIENTA española, SERvicio de corta familia, Belgrano 381. v27

SIRVIENTA SE OFRECE, ENTIENDE cocina y quehaceres, Méndez de Andes 1?60. v27

SE OFRECE COCINERA española SERIA con recomendación, repostera, Rivadavia 1835.

Señora SERIA SE OFRECE PARA COSER y quehaceres, poco sueldo, B. Mitre 2?77. v27

SE OFRECE SIRVIENTA JOVEN, SERIA y bien recomendada que sabe cocinar, Bacacay 2974, Flores.

SE OFRECE señora FORMAL PARA cualquier trabajo, por medio día solamente, cartas o personal, Quito 3879. v27

SIRVIENTA PRACTICA SE OFRECE para casa de familia seria, Alsina número 3236. v27

SIRVIENTA POLACA SE OFRECE para todo trabajo, Médanos 2062, buenas recomendaciones.

SE OFRECE COCINERA FRANCESA, formal y sin pretensiones, con o sin cama, Rivadavia 2900.

SIRVIENTA SE OFRECE PARA TODO trabajo, con recomendaciones, Aguirre 156. v27

Señora ARGENTINA, VIUDA, SE ofrece para cocinar por medio día a personas solas o cuidar colegio, Jujuy 541, pieza 21. v27

SIRVIENTA O MUCAMA SE OFRECE, todo trabajo, corta familia, sabe cocinar, sueldo 10 $, Uruguay 250. v27

SE OFRECE AMA PARA CRIAR EN SU casa, con abundante leche, Tucumán 358.

SE OFRECE señorita PARA TODO SERvicio de corta familia; Estados Unidos 518, P. Martínez. v27

SERVICIO DOMESTICO OFRECIDO

SE OFRECE MUCHACHO RECIEN VEnido, presentado por su familia, [illegible] 1295.

Señora RESPETABLE SE OFRECE PAra acompañar a enfermo a cualquier punto, Venezuela 3714.

Señora FORMAL SE OFRECE para trabajo de cocina sencilla o por medio días, Estados Unidos 1543.

SE OFRECE SIRVIENTA QUE ENTIENde de cocina, para corta familia; Entre Ríos 2133.

SIRVIENTA SE OFRECE PARA TODO trabajo, sabe cocinar algo; Pueyrredón 226.

SE OFRECE SIRVIENTA JOVEN, PARA todo trabajo, entiende de cocina; B. de Irigoyen 631.

SE OFRECE SIRVIENTA PARA TODO trabajo, entiende de cocina; Bolívar 652.

SE OFRECE COCINERA española CON niña de 11 años, sabe su obligación, Defensa 809, pieza 1a. v27

SIRVIENTA RECIEN VENIDA SE OFRECE para matrimonio solo, Santa Fe [illegible], departamento 7.

SIRVIENTA SE OFRECE PARA TODO servicio sin cama, Saavedra 5??, pieza 17.

Señora FORMAL DESEARIA TOMAR NIño para criar en su casa con biberón o pecho, Cangallo 2172. v26

Señora SOLA SE OFRECE PARA TODO servicio; por carta o personalmente con recomendación, Lima 2130, T. F. v27

SIRVIENTA SE OFRECE PARA MATRImonio solo, con buenos informes; Alsina 1349, pieza 23.

SE OFRECE señora JOVEN SIN HIJOS para todo trabajo, por día o por mes; Medrano 131.

SE OFRECE SIRVIENTA ITALIANA para todo trabajo, entiende de cocina; San José 1346.

SIRVIENTA QUE ENTIENDE DE COCIna, se ofrece; San Antonio 1190, Barracas al Norte. v27

SE OFRECE MATRIMONIO español, PAra cualquier trabajo, con buenos informes; Moreno 3412.

SE OFRECE MUCAMA DE ADENTRO, española, con buenas recomendaciones, Solís 3147.

Señora FORMAL, ARGENTINA, SE ofrece, para cocinar y lavar, con niño de dos años; Agüero 1809. v28

SE OFRECE MUCHACHA ARGENTINA, con recomendación, mucama o niñera, Cevallos 1801, esquina Caseros. v27

Señora SE OFRECE PARA TRABAJAR por horas o lavar en su casa, Tucumán 1528, pieza 15.

SIRVIENTA SE OFRECE CON chico de 3 años o sin él, entiende de cocina, calle Paraguay 2570.

SE OFRECE MUCHACHA DE 15 años, española, presentada por sus padres, Araoz 237. v27

Señora SOLA, madrileña, SE OFRECE para dama de compañía o para cuidar niños, Ombú 272. v27

Señora SE OFRECE PARA CRIAR UN chico a biberón o para limpieza, por horas, Alsina 3090, pieza 29.

SE OFRECE señora SOLA PARA DAMA de compañía, entiende bien de costura, M. V., Correo Central.

SE OFRECE MUCAMA O SIRVIENTA, entiende cocina, española de Castilla, calle Belgrano 1056. v28

Señora SE OFRECE PARA TODO TRAbajo, con o sin cama, por mes; Venezuela 270. v27

Señora FORMAL SE OFRECE PARA cualquier trabajo, con chica de 10 años; México 1848.

Señorita SE OFRECE PARA CORTA familia, entiende de todo un poco; Mármol 275. v27

Señorita EXTRANJERA, SE OFRECE acompañar niños, señoritas las tardes, costura, Ricardo, S. Martín 687.

SE OFRECE SIRVIENTA, TODO TRABAjo, buenas recomendaciones; Hernandarias 1458, Boca. v28

SE OFRECE COCINERA Y OTROS quehaceres, con buenos informes, muy aseada, para la ciudad; Canning 410. v27

SE OFRECE señora CON un niñito DE 4 años, con recomendaciones; Sarandí 828.

SE OFRECE SIRVIENTA, TODO TRAbajo, entiende de cocina; Santa Adelaida 1039. v27

SE OFRECE MUCAMA VASCA, DE COmedor o de adentro, con recomendaciones, va al campo, Belgrano 1702.

SIRVIENTA SE OFRECE PARA TODO trabajo, recomendada, Defensa 544, dep. 5. v27

Señora RESPETABLE SE OFRECE PAra ir a Mar del Plata u otro punto; Venezuela 3714.

SIRVIENTA SE OFRECE, ENTIENDE de cocina, ciudad o campo; Defensa 1026, departamento 2.

SIRVIENTA PARA TODO SERVICIO se ofrece, va al campo; E. N., Moreno 1091.

SIRVIENTA, SERIA SE OFRECE PARA corta familia, entiende algo de cocina, Medrano 561. v27

SIRVIENTA SE OFRECE PARA matrimonio, entiende cocina, Libertad 455, pieza 9. v27

SE OFRECE COCINERA FORMAL PARA cocina sencilla y otros quehaceres, tratar E. Unidos 252, pieza 9.

Señora FORMAL española SE OFRECE para cocina y demás quehaceres, campo o ciudad, Piedras 754, altos. v27

Señora SE OFRECE CON niña DE DOS años para servicio de corta familia, San Antonio 915. v27

SE OFRECE BUENA COCINERA PARA corta familia, con recomendación, de 10 a 45 $, C. Calvo 1546. v28

SIRVIENTA SE OFRECE A MATRIMOnio o corta familia, sabe cocinar, Castro Barros 1157.

Señora SE OFRECE, PARA CUIDAR UN chico de despecho, en su casa, Estados Unidos 1569. v27

SE OFRECE señora PARA CRIAR niño, con mamadera o despecho, Cabello 3944, Palermo. v28

SE OFRECE COCINERA ARGENTINA, sabe bien de cocina, Valentín Gómez 4351.

SIRVIENTA RECIEN VENIDA, PARA todo trabajo se ofrece, Almirante Brown 164

SE OFRECE MUCHACHO DE 14 A 15 años para portero mandados o mucamo, con buenos informes, Uruguay 131. v27

SIRVIENTA SE OFRECE PARA TODO trabajo y una muchacha para niñera, Corrientes 4470. v27

Señora JOVEN SE OFRECE PARA corta familia, va al campo, Las Heras 1.07. v27

SIRVIENTA PARA TODO TRABAJO, se ofrece recomendada, Castelli 23, pieza 17.

SIRVIENTA JOVEN SE OFRECE PARA todo trabajo, entiende algo de cocina, Arenales 2052.

SE OFRECE señora PARA mañana O tarde, con recomendaciones, M. A., Sarmiento 947.

SE OFRECEN DOS MUCHACHAS argentinas, jóvenes, para trabajo de adentro, Viamonte 1880, dep. 5.

SIRVIENTA SE OFRECE, PARA matrimonio solo o corta familia; Río Bamba 354.

SE OFRECE SIRVIENTA PARA TODO trabajo, prefiere la campaña, Paseo Colón 1600. v27

SIRVIENTA SE OFRECE PARA CORTA familia, entiende de cocina, Estados Unidos 1536 v26

SE OFRECE COCINERA COMPETENTE, argentina, joven, sin cama, Viamonte 2342.

SE OFRECE PLANCHADORA Y LAVADO para casa de familia o negocio, por mes, Viamonte 2342. v26

SIRVIENTA SE OFRECE PARA TODO trabajo de corta familia, Uruguay 165, depto. 1. v26

SE OFRECE COCINERA FRANCESA para cocina sencilla y otros quehaceres más, Venezuela 2815. v26

SIRVIENTA SE OFRECE PARA TODO trabajo, por día o medio día, Chile 502. v27

SIRVIENTA QUE ENTIENDE ALGO DE cocina se ofrece, Corrientes 1038, D. Taboada v26

SIRVIENTA FORMAL SE OFRECE PARA cocina y otros trabajos con una hija de 15 años, Bermejo 738 v26

SIRVIENTA SE OFRECE, ENTIENDE de cocina, buenas recomendaciones, campo o ciudad Cochabamba 2373 v26

Señora SE OFRECE, PARA MEDIO día de trabajo, Rauch 1580, entre Corrientes y Lavalle. v26

SE OFRECE AMA CON BUENA Y abundante leche de 7 meses, tiene linda chica, puede verse, Bernardo de Irigoyen 1414. v26

SIRVIENTA SE OFRECE PARA CORTA familia o mucama general con buenas recomendaciones, Sarmiento 1551, 2o. piso. v26

Señorita ALEMANA SE OFRECE PARA mucama de una señora o niñas, sabe coser 55 o 60 $, M. M., Uruguay 371. v26

SE OFRECE MATRIMONIO ITALIANO, la mujer cocinera y marido quintero, entiende de coche, tratar B. Mitre 3753. v27

SE OFRECE MATRIMONIO vasco-español para mucamo u otros trabajos, ella cocinera, con recomendaciones, Rodríguez Peña 956. v28

SIRVIENTA SE OFRECE, PARA TODO servicio, entiende de cocina, con chica de 10 años, Rodríguez Peña 255, piso 2o., dep. F. v27

SE OFRECE señora PARA TODO TRAbajo, para la ciudad o campaña, con una hija de 10 años, dirigirse Pringles 150, Almagro. v27

SE OFRECE MATRIMONIO CON HIJOS, práctico en la plantación de viñas y olivos, a sueldo o a medias; J. G., Ambato 2484.

SERVICIO DOMESTICO OFRECIDO

SE OFRECE MUCAMA O SIRVIENTA y una señora para lavar. Guardia Vieja 3393. v26

SE OFRECE AMA, LECHE DE 65 DIAS, joven italiana, para casa del niño; Cabrera 4766, Villa Urquiza. v26

SE OFRECEN MUCAMA DE COMEDOR o de adentro y una lavandera y planchadora para casa de familia distinguida, Tucumán 862.

Señora FORMAL SE OFRECE PARA cuidar señora sola o para otro quehacer; por carta o personalmente, con recomendación; calle Liniers 2130. v27

SE OFRECE MUCAMA DE ADENTRO, para casa distinguida, sabiendo cumplir su obligación, con buenas recomendaciones; Solís 2147.

SE OFRECE MATRIMONIO ITALIANO con un hijo de 16 años, él quintero y la mujer y el hijo para cualquier trabajo; tratar Maza 2145. v27

SE OFRECE SIRVIENTA PARA TODO trabajo; entiende un poco de cocina, para corta familia, con buenas recomendaciones; tratar Uriarte 2336. v27

SE OFRECE SIRVIENTA RECIEN llegada del campo para el campo o para la ciudad entiende de todo, P. Colón 969, dpto. 5. v27

Señora FRANCESA, DESEA CUIDAR niño o niña, de un año para arriba, trato personal, casa particular, con mucho fondo, Bmé. Mitre 4163. v29

SE OFRECE MATRIMONIO PARA EL campo, ella cocinera sencilla, él es carpintero, entiende de herrero, por carta, Muñiz 338, A. Roque.

SE OFRECE COCINERA, EN CAMBIO de pieza y comida para el marido y un hijo de año y medio, por carta, Victoria 1220.

SE OFRECE MATRIMONIO ITALIANO, sin hijos, para cuidar casa, con recomendaciones de la primera casa de Buenos Aires, Sarmiento 1066, Alfonso Pensa.

SIRVIENTA PRACTICA EN COCINA se ofrece con buenas recomendaciones para el campo o ciudad, dirigirse por carta o personalmente, Paraná 1131. v27

Señora FORMAL SOLA, RECOMENDADA se ofrece para cocina sencilla, cuidar enfermos o lavar, sueldo 25 ó 30 $, tratar Gral. Paz 1951, Belgrano. v26

Señorita FORMAL, SE OFRECE PARA mucama o todos los quehaceres en corta familia, iría a Mar del Plata o a Montevideo por la temporada, P. V., Alsina 1576

Señora ARGENTINA, FORMAL, SE ofrece para cocina sencilla o todo trabajo de matrimonio solo o personas mayores, para ciudad o campo, con o sin cama; Belgrano 2076. v28

SE OFRECEN señora y señorita Argentina, la señora para cocinera y la muchacha para servicio doméstico, con buenas recomendaciones, prefiere para el campo; Junín 1674.

Señorita JOVEN Y EDUCADA, DESEA colocarse como dama de compañía, para la provincia del Rosario o Montevideo; por carta a Srta. R. C. S., Crámer 2479, dept. 1, Belgrano.

Señora JOVEN ALEMANA, SE OFRECE para trabajo doméstico o niñera, con muy buenas recomendaciones, en casa de familia donde pueda vivir el marido que es empleado, tratar Caseros 1978, depto. 6, —R. R. v28

UNA señora JOVEN HOLANDESA CON hijo de 12 años, se ofrece para todo trabajo por día o por mes, o con el marido, en el campo, Roggeveen, Vicente López 2270.

Señora ALSACIANA, DE BUENA FAMIlia, desea colocarse en distinguida familia para acompañar señora o niños, sabe alemán, francés y castellano, iría también afuera, tiene buenos informes, M. R., Belgrano 312. v26

SIRVIENTA SERIA, QUE ENTIENDE de cocina y quehaceres domésticos, con óptimas referencias de conducta y práctica, desea colocarse en buena casa de matrimonio solo; ocurrir al estudio del señor González Bueno, San Martín 522, U. T. 6416, Av. v26

NAVEGACION

COMPAÑIA ARGENTINA DE NAVEGAción (Nicolás Mihanovich) Limitada. TARIFA DE PASAJEROS
LINEA BUENOS AIRES-MONTEVIDEO
SALIDAS TODAS LAS NOCHES
Salida a las 7 p. m. "Berlín" y "Madrid". Primera clase: ida $ 15, ida y vuelta $ 25; tercera clase: ida $ 6, ida y vuelta 10 $.
Salida a las 10 p. m. "Ciudad de Buenos Aires". Primera clase: ida $ 17; ida y vuelta 30 $; tercera clase: ida $ 6, ida y vuelta 10 $.
NOTA: Niños menores de 3 años (1 gratis por familia). Menores de 8 años, pagarán medio pasaje.
En los vapores de las 7 p. m., está incluído en el pasaje, la comida de costumbre. La administración. perm
LINEA DEL SUR
Vapor nacional "Avellaneda", saldrá de la dársena Sur el 28 de octubre de 1915, a las 3 p. m., con pasajeros y carga, para Río Gallegos, haciendo escala en los siguientes puertos: Madryn, Camarones, C. Rivadavia, Deseado, San Julián, Santa Cruz y Río Gallegos. v26

"MICHELANGELO": LA REVISION DE las averías de este vapor se efectuará los días 25 y 26 del corriente, de 1 a 5 p. m., en el depósito del dique No. 2, sección 2a. Las cuentas por fallas deberán ser presentadas dentro de las 24 horas, terminada dicha revisión. Los agentes, Dodero Hnos. v26

VAPOR "DESNA": REVISION DE MERcaderías tendrá lugar los días 26 y 27 del corriente, de 8.30 a 10.30 a. m. en la dársena Norte sección 6a., reclamaciones deben ser presentadas dentro de las 48 horas de haberse efectuado ésta. H. W. Nelson Lda., agentes. v27

VAPOR "LA ROSARINA": REVISION de mercaderías tendrá lugar los días 26 y 27 del corriente de 8.30 a 10.30 a. m., en el dique 4, sección 1a., reclamaciones deben ser presentadas dentro de las 48 horas de haberse efectuado ésta. Houlder Brothers y C. L., agentes. v27

LICITACIONES

AVISO DE LICITACION — MINISterio de Industrias y Obras Públicas. Dirección de Topografía, Geodesia y Catastro. Llámase a licitación por el término de treinta días, para el arrendamiento de las siguientes tierras fiscales:

SECCION VI

Lote No. 1, superficie 17.355 hectáreas. Límites: Norte, Arroyo Segura, que lo separa del lote No. 11. Este, Río Grande, Sur, Arroyo Los Angeles y una línea poligonal al paso San Francisco, que lo separa del lote No. 2. Oeste, la cordillera de Los Andes.

Lote No. 2, superficie 15.257 hectáreas. Límites: Norte, Arroyo Los Angeles y línea poligonal al paso San Francisco, que la separa del lote No. 1. Sur: Una línea poligonal del Río Grande al Paso Troilán, que lo separa del lote No. 3. Este: El Río Grande. Oeste: La Cordillera de Los Andes.

Lote No. 11, superficie 60.855 hectáreas, 24 leguas cuads., 855 hectáreas.
Límites: Norte: El Camino a Curicó, que lo separa del campo llamado Laguna Blanca. Este: El Río Grande. Sur: El Arroyo del Seguro, que lo separa del lote No. 1. Oeste: La Cordillera de Los Andes.
Nota: En este lote se hallan los baños de Azufre.

Parte del lote No. 3, superficie 30.875 hectáreas.
Límites: Norte: Una línea que parte del Cerro Mary al extremo Suroeste de la línea Rahul, y el lote No. 5 hasta el arroyo Mehenquil. Este: El Arroyo Mehenquil. Sur: El campo de los señores Manuel Candia y Pedro Carrera. Oeste: En parte el lote número 9, y en parte el lote No. 10.

Otra parte del lote No. 3, llamado: Rahui Guanquehuelcó. superficie: 15 leguas cuadradas, más o menos.
Límites: Norte: Una línea que partiendo del Llano Grande a Puntas de Rahul, sigue al cerro Minhalnca y termina en la sierra del Mary. Sur y Este: Una línea que parte del Malar Negro al Portezuelo Rahul y divide con el lote No. 5. Oeste: La sierra de Mary.

SECCION 1

Lote No. 11. Superficie: 30.088 hectáreas, 2.846 metros cuadrados.
Límites: Norte: El Río Atuel. Este, el lote No. 12, Suroeste, el campo del General Ortega.

Lote No. 12. Superficie: 20.439 hectáreas, 7.712 mts. cuadrados.
Límites: Norte: El Río Atuel. Este, el lote No. 13 y el lote No. 6. Sur: La Laguna Llancanelo. Oeste, el lote No. 11.

Lote No. 13. Superficie: 26.242 hectáreas, 1.738 mts. cuadrados.
Límites: Norte, el Río Atuel. Este, el lote No. 14 y el lote No. 7. Sur, el lote número 6 y Oeste, el lote No. 12.

Lote No. 14. Superficie: 22.174 hectáreas, 0.890 mts. cuadrados.
Límites: Norte, el Río Atuel. Este, el lote No. 10. Sur, el lote No. 7 y Oeste, el lote No. 13.

Tierras de Goicó. Lotes Nos. 2 y 3, inclusa la Isla Longovaca. Superficie: 37.479 hectáreas, 7.859 metros cuadrados.

Departamento de Maipú, distrito Las Barrancas. Lote con superficie de 1.572 hectáreas, 5 mil metros cuadrados. Límites: Norte, calle pública. Sur, Cuchilla del Carrizal. Este, Cesaria Araujo y Oeste, Juan José Muniver.

Las propuestas se presentarán a la Dirección de Topografía, Geodesia y Catastro, en sello de actuación, cerradas y lacradas, y serán abiertas el día 24 de noviembre, a segunda hora y en presencia de los interesados que concurran. El Poder Ejecutivo se reserva la facultad de aprobar o desechar las propuestas presentadas. (Art. 60, del decreto de 29 de octubre de 1903). — El ingeniero jefe. v24nov.

DIRECCION GENERAL DE ESCUELAS DE LA PROVINCIA DE BUENOS AIRES.—Licitación del 29 de octubre de 1915.—Llámase a licitación pública escrita, por el término de quince días, y de acuerdo con lo dispuesto con la Ley de Contabilidad, para la ejecución de obras de ampliación y reparos en el edificio destinado a la escuela núm. 1 de General Paz. La licitación tendrá lugar el día viernes 29 de octubre de 1915, a las tres de la tarde, en el despacho del señor director general, ante el mismo, o el secretario que se designe, siendo el director general quien resolverá acerca de la aprobación del acto y aceptación o rechazo de las propuestas que se presenten. Los planos y pliegos de condiciones pueden consultarse en la sección de Obras de la Dirección General, o en el Consejo Escolar respectivo.—La Plata, octubre 14 de 1915.—Francisco A. Pereira, secretario. v29

LICITACIONES

MINISTERIO DE MARINA, DIRECCION general administrativa (Paseo Colón y Brasil)—Llámase a presentación de propuestas para las licitaciones que a continuación se indican, en las siguientes fechas:
Impresos, 12 Noviembre de 1915.
Artículos inflamables (aguarrás, alcohol, kerosene, nafta y petróleo), 26 de noviembre de 1915.
Forrajes (pasto, maíz, afrecho y avena), 26 de noviembre de 1915.
Harina de trigo, 30 de noviembre de 1915.
Carne fresca, 7 de diciembre de 1915.
Pan, 7 de diciembre de 1915.
Acarreo faro segunda barranca, 10 de diciembre de 1915.
Artículos uniforme personal subalterno de la armada, 4 de enero de 1916.
Por datos, pliegos de condiciones, etc., ocurrir a la división compras. v29

SOCIEDADES

SOCIEDAD GREMIAL "MERCADO DE Palatina". Convocatoria: A los señores socios a la asamblea general extraordinaria, que tendrá lugar el día 30 del corriente a las 4 p. m., en el local social, calle Almirante Brown 630, con la siguiente orden del día: 1o., reforma de los estatutos; 2o., organización de los peones sociales.

SOCIEDAD DE BENEFICENCIA DE LA capital, hospital de Niños Expósitos, Av. Montes de Oca 40. Consultorios externos gratuitos. Se avisa al público que desde el 1.° de noviembre próximo serán librados al servicio los consultorios externos del hospital de Niños Expósitos, asistiéndose gratuitamente niños de ambos sexos, hasta los 8 años de edad, de acuerdo con el siguiente horario: Consultorio de piel y enfermedades de la sangre: lunes, miércoles y viernes; oftalmología: martes, jueves y sábado; clínica médica y gota de leche, todos los días; oído, nariz y garganta, martes, jueves y sábado; cirugía: lunes y viernes.—Nota: Los consultorios externos funcionarán de 9 a. m. a 12 m., efectuándose diariamente la vacunación dentro de las mismas horas. —La dirección.—Buenos Aires, octubre 24 de 1915. v26

TOURING CLUB ARGENTINO — SEGUNda citación—Se previene a los señores socios, que el día martes 26 de octubre, a las 6.30 de la tarde, se efectuará la octava asamblea general ordinaria, en el local social Avenida de Mayo 760, 6o. piso, para considerar el balance y la memoria correspondientes al ejercicio vencido; elegir ocho miembros de la comisión directiva y tratar los asuntos que se presenten por los socios, de acuerdo con los artículos 19, 20 y 21 de los estatutos, y el 22, que se transcribe a continuación: "Art. 22.—La asamblea general se considerará en quórum con la presencia de 100 socios activos. Si a la primera citación no concurriera este número, se citará nuevamente con 10 días de intervalo, por lo menos, y la asamblea quedará constituída con el número de socios presentes a la hora de la convocatoria. Las citaciones se harán en los diarios de mayor circulación de la capital, durante diez días y con transcripción del presente artículo".—Francisco M. César, secretario. v26

BANCOS Y COMPAÑIAS ANONIMAS

BANCO ALEMAN TRANSATLANTICO— Oficina principal en Buenos Aires, calle B. Mitre y Reconquista. Sucursales urbanas: No. 1, Callao esquina Corrientes; núm. 2, Santa Fe, esquina Larrea; No. 3, Lima 1666. Sucursales en Mendoza, Rosario de Santa Fe, Tucumán, Bahía Blanca, Córdoba, Uruguay, Chile, Brasil, Perú, Bolivia y España.

PAGA

Por depósitos en cuenta corriente, oro	Sin interés
Id papel hasta $ 200.000 m|n	1 %
A plazo fijo, hasta 20.000 $ oro o $ 50.000 m|n. por dos meses	2 ½ %
Por tres meses	4 %
Por seis meses	4 ½ %
En Caja de Ahorros, cuando no se retiren dentro de 60 días, desde $ 10 a 20.000	4 %

C. Lingenfelder, gerente.

BANCO DE LONDRES Y RIO DE LA Plata, Limitado. — Londres, París, agencia en Nueva York, Buenos Aires, Bartolomé Mitre 399; Barracas al Norte, Avenida Montes de Oca 701; Once de Septiembre, Pueyrredón 301; Bernardo de Irigoyen 1138; Boca, Almirante Brown 1150, sucursal Norte, Santa Fe 2122; Rosario, Mendoza, Bahía Blanca, Concordia, Tucumán, Paraná, Córdoba, Montevideo, calle Cerrito 293, agencia: calle Río Negro número 5; Paysandú, Salto Oriental, Río de Janeiro, Pará, Pernambuco, Sao Paulo, Santos, Bahía, Curityba, Victoria, Manaos (Brasil), Valparaíso. La tasa de interés de este Banco desde la fecha hasta nuevo aviso, será como sigue:

ABONA	Papel	Oro
Por depósitos a la vista, con libreta	sin interés	
Por depósitos en cuenta corriente	sin interés	
Por depósitos a tres meses, plazo fijo	3 %	1 %
Por depósitos a seis meses, plazo fijo	3 ½ %	2 %
En Caja de Ahorros hasta $ 10.000 c|legal después de 60 días	3 %	Nil
COBRA	Oro y papel	
Por adelantos en cuenta corriente	8 %	

Se reciben depósitos en Caja de Ahorros en las sucursales Once de Septiembre, calle Santa Fe, calle Bernardo de Irigoyen, Boca del Riachuelo y Barracas al Norte.
James Dey y Harry Scott, gerentes—Julio 16 de 1915.

BANCO DE LA PROVINCIA DE BUENos Aires.

Capital autorizado	$	125.000.000
" emitido	50.000.000	
" sección hipotecaria	25.000.000	75.000.000
Capital realizado		62.092.570
Fondo de reserva		5.946.853

Casa matriz: La Plata, Casa en Buenos Aires, San Martín núms. 133\|39, y Bartolomé Mitre núm. 455.
56 sucursales en la provincia de Buenos Aires.
Agencias en la capital federal: Núm. 1, calle Bernardo de Irigoyen 020; núm. 2, calle Santa Fe 1899, esq. Río Bamba; número 3, Cabildo 2001 (Belgrano); número 4, Pueyrredón 181 (Once de Septiembre).
Corresponsales en los demás pueblos de la provincia y en los principales puntos del interior de la República y territorios nacionales, y en las más importantes plazas comerciales del exterior; en Europa, Estados Unidos de América, México, Panamá, Cuba, Costa Rica, Guatemala, San Salvador, Venezuela, Colombia, Perú, Chile, Bolivia, Uruguay y Paraguay.
Tiene corresponsales y gira sobre todos los puntos de ESPAÑA, y los de FRANCIA e ITALIA, que tienen oficina postal.
El Banco se ocupa de toda clase de operaciones bancarias: Descuentos, cauciones; recibe depósitos, abre cuentas corrientes, emite giros y cartas de crédito. Se encarga de cobranzas de documentos, cupones y cuotas de terrenos; de administraciones generales y de propiedades. Hace préstamos con garantía hipotecaria, con amortización, en efectivo.

TASA DE INTERES

Abona: Depósito en c|c. m|l	1 %
Caja de Ahorros hasta 10.000 $, después de 60 días	4 %
Con libreta a 90 días renovables hasta $ 20.000	4 %
Depósitos a plazo fijo a 30 días	2 %
Depósitos a plazo fijo a 60 días	3 %
Depósitos a plazo fijo a 90 días	3 ½ %
Mayor plazo, convencional.	
Cobra: Por adelantos en c|c.	9 %

Buenos Aires, junio de 1915.
Virginio Maffei, gerente.

LA PRENSA

Buenos Aires, octubre 26 de 1915

PETRÓLEO

Ciencia, experiencia y administración

Cuando la República Argentina tenía dos millones y medio de habitantes y diez y seis millones de pesos oro de renta anual, era fácil dominar la dirección de las finanzas públicas, pues los grandes problemas del día quedaban reducidos al balance de los impuestos con los gastos, y a cubrir los déficit cada tantos años con un empréstito contratado en Londres.

Pero ahora el país ha centuplicado su vida; y el gobierno de las finanzas se complica con graves y trascendentales problemas de carácter mundial.

Además, hay que subvenir en tiempo normal a quinientos millones de pesos de gastos atrasados, ordinarios y extraordinarios.

El empréstito exterior era hasta 1913 el recurso favorito de los arbitristas financieros; pero este recurso está cerrado en Europa y no podemos prever el número de años que durará esta clausura de la banca internacional.

Entretanto, los gobiernos nacional, provincial y las municipalidades, necesitan dinero y crédito.

El empréstito interno es el segundo recurso del arbitrismo con el cual se piensa ya; pero no existiendo el crédito público interno como hábito popular, aquel recurso está limitado a los Bancos, que proporcionan el dinero en condiciones desfavorables, es decir, a plazo breve y perentorio y a interés muy elevado.

De todo lo cual se deduce la imperiosa necesidad de que los gobiernos argentinos olviden el arbitrismo; y se preocupen de renunciar a los medios artificiales y violentos para obtener fondos, y a preparar las grandes fuentes de riquezas nacionales, a fin de que ellas los provean con facilidad.

El recurso del petróleo es uno de los que inspiran y fundan esta observación; y si la Nación no dispone ahora por lo menos de treinta millones de pesos de este origen, cada año, es debido a que los gobiernos han estado siempre abajo de la previsión y del deber en esta materia.

El petróleo fué descubierto en 1907 en Comodoro Rivadavia por una circunstancia casual; y si allí se ha concentrado la atención oficial y particular sobre este asunto, ha sido también debido a dicha casualidad.

En efecto, el petróleo de Jujuy y de Salta era conocido y usado hacía medio siglo cuando saltó al aire el de Comodoro Rivadavia.

Se sabía también de petróleo frente a Mendoza y en otras regiones andinas, donde erupciones espontáneas enaceitaban las piedras, revelando riquezas aún a los ojos de los profanos.

Pero estas minas de riqueza estaban demasiado alejadas de la capital, de manera que gobierno y país las consideraban con inexplicable indiferencia y las iniciativas particulares no eran tenidas en cuenta.

La oficina hidrológica del Ministerio de Agricultura, que buscaba agua en la costa patagónica, tropezó de buenas a primeras con el petróleo; y para no esterilizar su inesperado y grande hallazgo, puso acertadamente en movimiento los resortes oficiales.

Ha sido un triunfo que dicha oficina puede reclamar con justicia y que, por sí solo, indemniza al país de su larga esterilidad burocrática y mineralógica.

Pero desde que dicha oficina planteó ante el gobierno el magno asunto han pasado ocho años; y estamos todavía en el período de los proyectos y de los tanteos, aunque ello parezca inverosímil.

Ha sido esta iniciativa y su desarrollo un verdadero proceso administrativo, formado automáticamente a los poderes públicos de la Nación, especialmente al Poder Ejecutivo y al Congreso.

Durante los tres primeros años, hasta 1911, las tentativas de explotación del descubrimiento estuvieron a cargo de la oficina hidrográfica, arrastrándose con todos los inconvenientes fatales de nuestro sistema burocrático; y desde aquel año hasta ahora, la administración está a cargo de una comisión especial, sin facultades y que trabaja en el aire, como un simple apéndice ministerial.

Si se lee las memorias de 1907 a 1914, sobre los pozos de Comodoro Rivadavia, se llega a esta conclusión deplorable:

Ha faltado todo: ciencia, experiencia, dinero, facultades, administración. Para decirlo todo en tres palabras: ha faltado gobierno; y lo que nos desconsuela más es que esta falta continúa.

Desde 1913 anda por ahí rodando un plan de explotación, con un gasto de quince millones de pesos papel. El Ejecutivo lo redujo a cinco, cometiendo un error inconcebible, y el Congreso, incurriendo en falta y negligencia mucho más grave, lo redujo, por economía, a un millón y medio.

He ahí el proceso sustanciado. No queremos pronunciar las condenaciones abrumadoras a que se presta, porque recriminar lo que no tiene remedio es estéril. Reclamamos una reacción inmediata, que es lo práctico.

Es forzoso que el Poder Ejecutivo se consagre por algún tiempo, por todo el tiempo que sea necesario, a movilizar esta riqueza, paralizando, si fuera necesario al efecto, la atención de los infinitos asuntos de menor cuantía administrativa y política, en que pierden su tiempo deplorablemente los ministerios y las oficinas.

Para cooperar a este movimiento enérgico que reclama la situación económica, hemos de traer a estas columnas una serie de datos y de cifras que cooperarán a ilustrar al país y al Poder Ejecutivo y al Congreso, respecto de lo apremiante que es poner término a la situación de ensayos y de tanteos a que hemos aludido, y para plantear una explotación definitiva y con la robustez y amplitud necesaria.

El país tiene todo cuanto ha menester para este objeto; sólo se requiere una acción enérgica del gobierno, una acción exclusiva, vigorosa, inteligente y resuelta.

Las telarañas administrativas lo están entorpeciendo todo; porque la máquina de estos ensayos tiene demasiados engranajes repetidos: el ministerio, la comisión, los técnicos, las oficinas de aquí, las oficinas de Comodoro Rivadavia, y todos se estorban o retardan recíprocamente su acción.

Reclamamos un plan serio y definitivo, unidad de ejecución y unidad de gobierno, en lo fundamental y en los detalles, en lo administrativo y en lo técnico, para que no se malogre el noveno año de tanteos, el de 1915.

Todo esto es urgente, porque debe quedar planteado y resuelto en noviembre, cuando vote el Congreso el presupuesto de gastos. Allí debe quedar sólida y abundantemente dotado e incorporado el plan final de movilización del petróleo al Sur y también al Norte de la República.

COMISION MUNICIPAL

Reunión para hoy

Para esta tarde a las cinco han sido citados los miembros de la Comisión Municipal. Los asuntos de la orden del día número 34 a tratarse hoy son los siguientes:

Confirmación de lo resuelto por la Intendencia, en el sentido de que los industriales Cavassa Hermanos efectúen arreglos en un taller mecánico, para que sus ruidos no molesten al vecindario, so pena de clausura del local.

—Imputación al inciso 35, ordenanzas especiales, de la suma de 2.500 pesos importe de las mensualidades de 500 pesos, de enero a mayo de este año, acordadas por el presupuesto del anterior, a las Hermanitas de la Asunción.

—Proyecto de ordenanza del comisionado Espeche, por el cual se establece que "quedan suprimidos los automóviles y carruajes del servicio municipal. Exceptúanse el automóvil del Intendente y los que se emplean en la traslación de enfermos y servicio urgente de asistencia médica y otros trasportes municipales".

El Departamento Ejecutivo destinará tres de los automóviles que se suprimen para ser proporcionados alternativamente a los empleados que lo requieran con propósitos de inspección u otro servicio público, a cuyo efecto estarán permanentemente disponibles en sitio adecuado.

—Confirmación de lo resuelto por la Intendencia, que negó a Arturo J. Sarlo, conforme con lo dictaminado por la comisión administradora de la caja municipal de jubilaciones y pensiones, derecho para pedir retiro, por no haber ejercitado su derecho dentro del plazo de cinco años, a contar desde la fecha en que dejó de pertenecer a la administración, que le acuerda la ordenanza correspondiente.

—Resolución, por la cual se manda al archivo un expediente iniciado por la Unión Obrera del Afirmado, con denuncias contra una empresa constructora de obras de pavimentación.

—Autorización al Departamento Ejecutivo, para vender al doctor Servando Gallegos sepulturas en el cementerio del Oeste.

—Resolución por la cual se reincorpora a rentas generales el aumento de 15 pesos en la asignación mensual de las Hermanas de la Congregación Hijas de la Inmaculada Concepción, que desempeñan tareas de enfermeras en los hospitales, y para las cuales se había elevado de 25 a 40 pesos el sueldo; las beneficiadas rechazan el aumento porque sus reglamentos religiosos así se lo ordenan.

—Autorización a la Intendencia para vender sepulturas del cementerio del Oeste a Luis A. Cafferata, Lorenzo Bernabó, Juan Roselli y Vicente Anaratone.

—Autorización para que la Intendencia emplee en pagar sueldos de empleados de la administración, una suma de $ 383.683.72, que será tomada de diversas partidas destinadas a otros gastos, a objeto de no alterar las cifras totales del presupuesto en vigor.

—Adquisición de un terreno, de Angel Ronzoni, ubicado en la calle Núñez esquina Superí, para rectificar la calle Núñez, y de una extensión de metros cuadrados 48.84. La municipalidad abonará como única compensación, pesos 488.40.

SITUACION HIPOTECARIA

VALOR DE LA PROPIEDAD: 18 MIL MILLONES

HIPOTECAS: $ 2.989.349.216

EJECUCIONES: 220 MILLONES

Informe de la comisión investigadora

El Ministro de Hacienda recibió ayer del presidente de la comisión investigadora hipotecaria, el informe que le encomendó a ésta el Poder Ejecutivo, acerca del valor de la propiedad raíz de la República, las hipotecas en vigor que la afectan actualmente y las ejecuciones producidas por razón de las mismas.

Insertamos a continuación las partes sustanciales del informe.

VALOR DE LA PROPIEDAD

La comisión considera que el valor de la propiedad territorial privada de la República debe estimarse en la cantidad de 18.000.000.000 de pesos curso legal, basándose, para ello, en los datos obtenidos sobre la valuación hecha para la contribución directa, los que si bien adolecen de deficiencias importantes por la falta de uniformidad en las fechas en que se ha hecho la estimación en las diversas provincias, y de igualdad de procedimientos y criterio para el justiprecio, son la base para el impuesto territorial. Agrega que estos datos han sido comparados y estudiados con las informaciones estimativas dadas al respecto por la municipalidad de la capital y las obras sanitarias, en lo que a ésta se refiere y con los estudios y estimaciones hechos por la dirección de economía rural del Ministerio de Agricultura, en la parte rural, principalmente, en el resto de la República.

Han sido también tenidas en cuenta no solamente las tasaciones practicadas por el Banco Hipotecario Nacional en las diferentes zonas del país, sino también las apreciaciones que, procedentes del personal técnico de la dirección de obras sanitarias, alejan todo posibilidad de justiprecio dependiente de operaciones financieras.

HIPOTECAS EN VIGOR

Establecido el valor de la propiedad en 18 mil millones, el importe de las hipotecas en vigor que acusan los datos oficiales recibidos del registro de la propiedad de la capital, correspondientes a ésta y a los territorios nacionales y los pertenecientes a las provincias, arrojan la cifra de pesos 2.989.349.216, figurando como sumandos principales en ellas la capital federal y provincia de Buenos Aires con pesos 910.665.156 y 917.960.314 pesos, respectivamente, o sean 1.828.625.470 que representan el 61 por ciento de las hipotecas de la República, correspondiéndoles esta proporción por su mayor valor territorial.

La comisión considera que la cifra de 2.800 millones es más exacta todavía, pues debe tenerse presente que la suma de 2.989.349.216 aunque de carácter oficial hay que disminuirla teniendo en cuenta estas dos circunstancias:

1.o—Que es factible de error, porque si bien no se concibe existan hipotecas sin estar inscriptas en los registros, han resultado comunes en varias provincias, los casos de hipotecas canceladas, operación que nunca fué anotada en los registros.

2.o — Que en las cifras oficiales no se hallan deducidas las sumas amortizadas en los préstamos efectuados por el Banco Hipotecario Nacional, El Hogar Argentino y otras instituciones que operan en hipotecas reembolsables por amortizaciones periódicas. Sólo el Banco Hipotecario Nacional y El Hogar Argentino tienen por este concepto pesos 56.000.000 amortizados que figuran como hipotecas en vigor en los registros de la propiedad sin haber sido descontados.

El gravamen de 2.800 millones representa sobre la suma de 18 mil millones, el 15.55 por ciento de su valor.

Este gravamen que resulta menos de la sexta parte del valor de la propiedad no puede producir alarmas ni aconsejar medidas anormales fuera de la ley común, como la de moratorias hipotecarias, emisiones extraordinarias o quitas que alteren el sistema monetario y menoscaben el funcionamiento regular de las leyes comunes que regulan las relaciones civiles y comerciales, interiores y exteriores del país, leyes que serían perjudiciales al crédito de la Nación y de las instituciones bancarias.

EJECUCIONES HIPOTECARIAS

Analizando en seguida el monto de las hipotecas en ejecución, se comprende que la situación obedece a motivos transitorios que tendrán su desenvolvimiento natural cuando entren en acción las fuerzas vivas del país con el intercambio de los frutos naturales e industriales que suministrarán en breve los recursos necesarios para liquidar las operaciones pendientes.

De las hipotecas en ejecución se han estudiado 3.288 casos por valor de pesos 136.332.962, y aplicando un procedimiento uniforme a los datos que faltan se calcula para toda la República la cifra de 220 millones como total de las ejecuciones existentes.

En esta cifra llevan la capital y la provincia de Buenos Aires 54 millones y 99.500.000 pesos, respectivamente, o sea 70 por ciento de las ejecuciones de la República.

Las cifras indicadas permiten establecer los siguientes tanto por ciento. Hipotecas en vigor, 2.800 millones, en relación con el valor de la propiedad que es de 18 mil millones, lo que da un tanto por ciento de 15.55.

Ejecuciones existentes, 220 millones, en relación con 2.800 millones de hipotecas en vigor, lo que da una proporción de 7.86 por ciento y en relación con el valor de la propiedad privada que es de 18 mil millones, 1.22 por ciento.

Para restablecer y mejorar la situación de los deudores hipotecarios y aun de los quirografarios que poseen bienes raíces que puedan movilizar para atender sus vencimientos o renovar sus hipotecas, no existe ningún sistema de más fácil y conveniente aplicación que el de la autorización al Banco Hipotecario Nacional para renovar las emisiones de cédulas en la forma ordinaria y de acuerdo con su ley orgánica y leyes en vigor sobre emisiones.

Ningún título de renta, ninguna nueva emisión, aunque sea a base de garantía real y fiscal, puede reemplazar en nuestro mercado y en el extranjero a la cédula hipotecaria argentina que está incrustada en nuestro organismo nacional y naturalizada en el exterior, donde se mantiene firme su crédito, a pesar de la guerra europea, y en donde existen diseminadas hasta hoy, alrededor de 300 millones de pesos en cédulas, de las que no quieren desprenderse sus tenedores y las conservan tenazmente por ser la única renta que les queda garantizada y que cobran puntualmente en el Banco Hipotecario.

La cédula hipotecaria, que ha sobrevivido a todas las crisis políticas y económicas del país, que han dado en tierra con establecimientos bancarios de importancia como el Banco de la Provincia de Buenos Aires, el Banco Nacional y el Banco Hipotecario de la Provincia, y que tiene 30 años de existencia sin variación sensible en sus cotizaciones, es el único título real que puede mantener en estos momentos la facultad de servir de intermediario entre los acreedores y los deudores para satisfacer sus compromisos recíprocos.

Cualquiera otra medida o proyecto nuevo que se inicie, lleva en sí mismo la desconfianza y necesitaría meses y años para acreditarse en el mercado, y a más de eso no podría establecerse desde luego como la cédula hipotecaria, sino después de una larga discusión en las sesiones ordinarias del congreso de 1916 lo que agravaría más la situación de los deudores.

Desde su entrada en el mercado la cédula movilizaría los depósitos de los Bancos nacionales y extranjeros llevando a sus arcas responsabilidades reales como caución de sus préstamos comerciales, imprimiendo un movimiento activo a sus capitales paralizados.

Uno de los cuadros que acompaña al informe de la comisión investigadora establece la deuda hipotecaria que grava sobre el país, en la siguiente forma: capital federal, 910.665.156; Buenos Aires, 917.960.314; Santa Fe, 269.784.337; Entre Ríos, 86.443.723; Corrientes, 41.837.652; Tucumán, 37.401.828; Salta, 19.000.000; Jujuy, 15.799.697; Catamarca, 3.786.012; Santiago del Estero, 36.040.773; La Rioja, 955.686; Mendoza, 104.623.510; San Juan 24.069.339; San Luis, 63.468.977; Córdoba (calculado), 200.000.000; Territorios Nacionales, pesos 167.512.212. Total 2.989.349.216 pesos.

En tales proporciones, el tanto por ciento relacionado con el valor de la propiedad calculado en 18 mil millones se eleva a la cifra de 16.60 por ciento de cuyo monto solamente el 1.72 por ciento se encuentra actualmente bajo apremio y ejecución ante los tribunales.

En el monto de las hipotecas en vigor ya detalladas, corresponden al Banco Hipotecario Nacional 583 millones; a compañías y sociedades hipotecarias, 866; a Bancos de préstamos y descuentos, 198; a compañías de seguros, 32; a sociedades o Bancos pertenecientes al interior del país, 20; a hipotecas privadas, 1.285.

OBRAS PUBLICAS NACIONALES

PUERTO DE MAR DEL PLATA

El Poder Ejecutivo, por decreto de ayer, aprobó la planilla de valorización de las máquinas y útiles que la empresa constructora del puerto de Mar del Plata emplea en dichas obras, y que quedarán afectadas en garantía del fiel cumplimiento del contrato respectivo.

La valorización de las máquinas y útiles ha sido fijada en la suma de 318.985 pesos oro.

PUENTES EN SALTA

Fueron aprobados los proyectos formulados por la dirección de puentes y caminos relativos a la construcción de casillas destinadas para depósitos de herramientas y viviendas de los guardianes de los puentes sobre los ríos Vaqueros (en el camino de Salta a Jujuy) y Guachipas, así como los respectivos presupuestos por 4.752.14 y 5.120.16 pesos moneda nacional.

PUENTE LEVADIZO SOBRE EL RIACHUELO

El Ministerio de Obras Públicas aprobó el plano presentado por la compañía de tranvías Anglo-Argentina, relativo a la colocación de cables aéreos necesarios para dar paso a sus coches por el puente levadizo sobre el Riachuelo, en la prolongación de la avenida Vélez Sársfield. Asimismo se autorizó a la citada empresa para el uso de las vías neutrales del mencionado puente, previo pago de la suma de pesos 4.000.

LAZARETO CUARENTENARIO

Por decreto del Poder Ejecutivo fué aprobado el proyecto preparado por la dirección general de arquitectura para la ejecución de trabajos no comprendidos en el contrato de las obras del lazareto cuarentenario del puerto de la capital, a saber: relleno de tierra en los pabellones y aceras circundantes, ejecución de obras sanitarias internas y construcción de los pisos de todos los pabellones de hormigón armado, en lugar del simple, previsto y contratado. Todos estos trabajos han sido presupuestos en la suma de pesos 63.491.24.

Las obras deberán ser ejecutadas administrativamente.

SUBSUELO DE LA CASA DE GOBIERNO

Ha sido aprobado el presupuesto de liquidación presentado por la dirección general de arquitectura, relativo a las obras de construcción del pabellón destinado a servicios higiénicos en el subsuelo del patio Sudoeste de la casa de gobierno, cuyo importe total asciende a la suma de 23.496.60 pesos moneda nacional.

OBRAS DE RIEGO EN SAN LUIS

Fueron aprobados los convenios celebrados con los señores Pelegrín Mundet, Joaquín T. Martínez, José Moroni, Josefa Tornavene de Nicota, y Mercedes Funes de Martínez, por los que ceden al gobierno de la Nación varias fracciones de terreno con destino a las obras de riego que se realizan en Mercedes y en Santa Rosa (provincia de San Luis).

EJERCITO Y MARINA

La rotación de mando—La ley de los expedicionarios al desierto—Refundición de farmacias — Fallecimiento de un oficial—Exámenes en la Escuela de Guerra—Permuta de destinos—Escuela de aplicación de la armada — El grupo de destróyers—Transporte "Ministro Ezcurra"—Gastos de sepelio y luto del personal de la armada—Nombramientos — Ingreso en el Colegio Militar — Reserva del ejército—Distrito militar 34.

Ayer venció el plazo fijado por el Ministerio de Guerra en la comunicación pasada a los jefes y oficiales del ejército comprendidos en el primer turno de la nueva ley de cuadros y ascensos, para que contesten si aceptarán los nuevos destinos que se les ofrece.

A la secretaría de Guerra han llegado ya numerosas notas de contestación, y en los primeros días del mes entrante se firmará el decreto de destinos que está preparando el Ministerio de Guerra.

—El mayor Eduardo Canedo ha dirigido una solicitud al Ministerio de Guerra, en la que expone que habiendo tomado parte en la campaña del Chaco, sea comprendido en la ley dictada recientemente por el Congreso favoreciendo a los expedicionarios al desierto.

Dice en apoyo de su solicitud que al sancionarse la citada ley, no se excluyó a los militares que tomaron parte en la campaña del Chaco.

—El Ministerio de Guerra ha resuelto que las farmacias del 5 de artillería, 5 de caballería y 2 de artillería de montaña, se refundan en una sola que se instalará en el cuartel del 5 de artillería.

—Se ha comunicado al Ministerio de Guerra el fallecimiento del teniente César S. González, ocurrido en Santiago del Estero.

—Comenzaron ayer los exámenes de fin de curso en la Escuela Superior de Guerra.

—El Ministerio de Guerra autorizó la permuta en sus destinos, solicitada por el teniente primero Enrique A. Mosquera del 12 de infantería, y teniente Angel Solari, del 11 de la misma arma.

—El Ministerio de Marina ha designado a los siguientes oficiales para que sigan los cursos próximos de la Escuela de aplicación de la armada:

Tenientes de fragata Alberto Sarmiento Laspiur, Guillermo Ceppi, Alberto Sáenz Valiente, Mario Fincati, Eduardo Cevallos y Vicente Ferrer y alférez de navío Alberto Coulom.

—El grupo de destroyers compuesto por el "Misiones", "Entre Ríos" y "Corrientes", que al mando del capitán de fragata Felipe Fliess ha desarrollado un período de maniobras por el Río de la Plata y costa oriental, amarró ayer en su apostadero de Río Santiago, y dió por terminados esos ejercicios.

Su comandante se presentó ayer al Ministro de Marina, a quien dió cuenta detallada de la forma cómo se ha desarrollado el programa de ejercicios que se le señaló.

—Llegó ayer a la dársena Sur, el trasporte "Ministro Ezcurra", quien ha traído un cargamento de petróleo de Comodoro Rivadavia. Este buque que está al mando del teniente de navío Horacio Oyuela, ha hecho el viaje sin novedad, pues sólo ha tenido pequeños inconvenientes en la navegación, a causa de la densa niebla que encontró en el Sur.

—Se ha dictado un decreto por el cual el Poder Ejecutivo acuerda el equivalente de dos meses de sueldo, en concepto de gastos para sepelio y luto, a los deudos de individuos de la escala permanente de la armada.

—Se firmó un decreto por el que se nombra jefe de la sección B de la tercera división del gabinete militar, al teniente coronel Osvaldo Amieva, perteneciente a la misma división.

—El Poder Ejecutivo ha fijado en 80 el número de alumnos que podrán ingresar al primer año del Colegio Militar en 1916.

—Ha sido ascendido al grado de capitán de infantería, el teniente primero de la reserva José Anganuzzi.

—Se ha dado de alta en el cuerpo de sanidad del ejército, como cirujano de cuerpo en comisión, a los doctores Alberto Domínguez y Francisco Torrent.

—Se le ha concedido el relevo al jefe del distrito militar 34, teniente coronel retirado Juan Miñones, y se nombra en su reemplazo al de igual grado Eteiredo Berizzo, procedente del arsenal de guerra.

EL BARON VON WANGENHEIM

† Ayer en Constantinopla

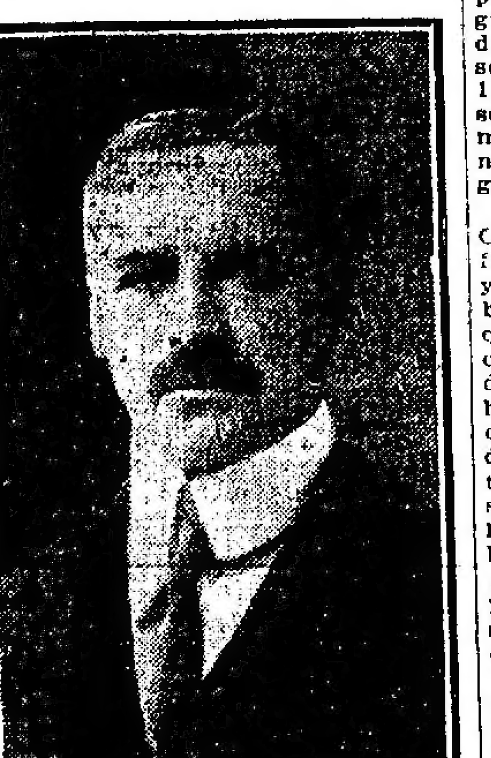

Se han emitido, desde el principio de la guerra, juicios poco favorables para los diplomáticos alemanes, y era opinión general que una diplomacia más hábil habría impedido la organización de la formidable coalición a la que el Imperio tiene ahora que hacer frente. Que sea o no fundada esta opinión, no cabe duda de que ese juicio desfavorable no puede aplicarse a los representantes diplomáticos del Imperio en los países balkánicos.

No pueden, seguramente, calificarse de canongías los puestos de los ministros de Alemania en Atenas y en Bucarest, donde los diplomáticos germánicos tienen que luchar contra sus colegas de la cuádruple "entente", y grandes fueron los esfuerzos que tuvieron que hacer los representantes del Imperio en Constantinopla y en Sofía para obtener la adhesión de Turquía y de Bulgaria a la causa germánica. Al barón von Wangenheim, embajador de Alemania en la capital otomana, que acaba de extinguirse, pocos días después de regresar a su puesto, le incumbió una tarea especialmente difícil. Dada la importancia que la actitud de Turquía tiene en la actual guerra, y sobre todo la apertura de los estrechos, la diplomacia de las potencias aliadas redobló sus esfuerzos para obtener la neutralidad del imperio otomano, si no su participación en la guerra contra los imperios centrales. Es así fácil imaginar los esfuerzos que tuvo que hacer von Wangenheim para desbaratar los planes de sus colegas de las naciones enemigas de su patria, y obtener la cooperación de Turquía. No se trataba sólo de asegurar a Alemania el concurso de las armas turcas, que paraliza una parte del ejército ruso en la Cáucaso, y de las fuerzas anglo-francesas en la península de Gallípolis, sino que completa el aislamiento de Rusia, cerrando el paso de los estrechos, e impide que el imperio moscovita exporte sus productos y reciba armas y municiones.

Por lo demás, el barón von Wangenheim era especialista en las cuestiones balkánicas. Antes de ocupar su puesto en Constantinopla, fué ministro en Atenas, donde se distinguió también por su habilidad.

Hace unos dos meses, una seria enfermedad lo obligó a abandonar momentáneamente su puesto en Constantinopla, y el gobierno de Berlín consideraba tan importante la representación diplomática del imperio ante la Sublime Puerta que no quiso dejar vacante la embajada en Constantinopla, ni aún por el espacio de algunas semanas, y envió a la capital otomana al príncipe de Hohenlohe, con el carácter de embajador interino.

Se decía entonces que el barón von Wangenheim había caído en desgracia y que su enfermedad era fingida para explicar su partida de Constantinopla. Se ve ahora que no todas las enfermedades de embajadores son de carácter diplomático y que, en cuanto al barón von Wangenheim, gozaba de la confianza completa de su gobierno, cuyos intereses defendió hasta el último momento de su vida, muriendo en el desempeño de su importante y difícil puesto.

El extinto perteneció a una familia de diplomáticos, y hace unos quince años un pariente suyo representó al imperio alemán ante nuestro gobierno.

MEMORIA DEL MINISTERIO DE HACIENDA

Las dependencias de este departamento

El Ministerio de Hacienda ha publicado en dos tomos que en total suman más de 1.500 páginas, la memoria de su departamento correspondiente al ejercicio del año 1914.

Al presentar al Congreso dicha memoria, dice el ministro que lo hace en cumplimiento al artículo 90 de la Constitución Nacional, y que las memorias parciales de las reparticiones dependientes del citado ministerio y de la contaduría general de la Nación, darán los elementos necesarios para formar juicio sobre el movimiento y resultado del mencionado ejercicio, en el cual actuó el doctor Enrique Carbó.

Comienza con la publicación del informe presentado al departamento referido por el director del Banco de la Nación Argentina, que contiene los datos estadísticos hasta el 31 de diciembre de 1914, año 23 de la fundación del Banco. En esta parte se refleja la situación general creada antes y poco después del estallido de la guerra europea, el acrecentamiento de la crisis que trajo como consecuencia los desastres comerciales y particulares que asumieron enormes proporciones y cuyo monto no puede precisarse por el gran número de arreglos privados que escapan a los datos oficiales; las pérdidas producidas por la desvalorización de propiedades y bienes muebles, etc. Agrega que la primera medida tomada por el gobierno nacional y que levantó algunas resistencias al principio, fué la clausura de la Caja de Conversión, y que hoy, todos están convencidos del acierto de la resolución que dió garantías de estabilidad a la circulación monetaria. En seguida, recuerda la desconfianza pública cuando se reabrieron las operaciones del Banco, mientras el Poder Ejecutivo sancionaba las leyes de moratoria, movilización del fondo de conversión, redescuento, depósito de oro en las legaciones, prohibición de la exportación de oro y moratoria para las operaciones internacionales, leyes que han dado por resultado el restablecimiento normal de la situación económica. De los treinta millones de pesos oro del fondo de conversión sólo se han utilizado veinte, con los cuales fué reforzado el encaje a papel y se pudo atender a las necesidades de la plaza y del país. El encaje, mientras tanto, se ha mantenido en un promedio del 36 o\|o.

Después de ocuparse de los progresos de la institución, pasa a ocuparse de los préstamos agrícolas, los que ascendían al 31 de diciembre último a 8.266.198.79 pesos. Termina diciendo que la dirección del Banco considera haber afrontado el año pasado, la situación más seria por que ha pasado la institución.

Al ocuparse la memoria del Banco Nacional en liquidación, dice que la cuenta de inmuebles asciende a pesos 22.003.320, y las entradas del año a 1.456.154.96 pesos; el importe de mensuras de campos, impuestos, servicios de los empréstitos, leyes 3655 y 3750, que suman 791.487 pesos, sueldos y demás gastos ascienden a 1.045.528 pesos; la diferencia de 410.626 que representa el producto líquido ha sido depositada en la cuenta de la tesorería de la Nación.

Se refiere después al Banco Hipotecario Nacional y trata sobre la emisión de cédula hipotecaria argentina de la ley 9155, primera serie, que al clausurarse el primer semestre se hallaba colocada en su casi totalidad (50 millones). El informe de este establecimiento hace análogas consideraciones que la memoria del Banco de la Nación en lo referente a la situación general y a las medidas de previsión tomadas con motivo de la guerra. Los rubros del balance al 31 de diciembre acusan las cifras de pesos 586.629.145 moneda nacional y 156.500 pesos oro. Termina con una serie de cuadros demostrativos del movimiento de las diferentes emisiones de las cédulas hipotecarias argentinas.

El encaje efectivo de la Caja de Conversión al 31 de diciembre de 1914 fué de 221.710.205 pesos oro con 267, y 2.695.092.76 pesos oro sellado recibidos en las legaciones argentinas, que hacen un total de 224.405.298 con 027 pesos oro. La circulación fiduciaria se elevaba al 31 de diciembre a 803.280.274.77. Habla también de los efectos de la guerra y de los diferentes decretos que con tal oportunidad dió el Poder Ejecutivo, de la suspensión de las entregas de oro, de las monedas de oro extranjeras, de los bonos y letras de tesorería, de las nuevas planchas para los billetes de papel moneda, de su edificio viejo y su poca capacidad, del nuevo tesoro etcétera.

La parte que se refiere a la tesorería general de la Nación, dice que los ingresos comparados con años anteriores, han disminuído considerablemente, llegando a afectar la renta pública, ascendiendo su monto total a 318.393.253 pesos; en cambio pocas variantes acusan los egresos comparadas sus cifras globales con otros años, alcanzando en 1914 a pesos 360.544.538.34.

Al ocuparse de la casa de moneda, hace constar que las tres clases de trabajo más importantes de la repartición han tenido en 1914 el desarrollo que traducen las cifras siguientes: trabajos de acuñación, 235.283.05 pesos, trabajos de impresión de valores, 80.622.797.23; trabajos de impresión de billetes, 457.745.000, que suman en total 538.603.000 pesos.

También trata la memoria sobre la contribución territorial, patentes y sellos, recaudándose por el primer concepto en 1914, 15.736.210 pesos moneda nacional; por el segundo, pesos 6.654.562, y por el tercero, pesos 14.477.676, que hacen un total de pesos 36.898.449. El único superávit en 1914 fué el de contribución territorial.

Se ocupa luego de la dirección general de los puertos de Buenos Aires y La Plata y de las aduanas y receptorías de la República, con cuadros que demuestran la recaudación en cada una de ellas.

El tomo segundo comienza con una detallada descripción del movimiento de la contaduría general de la Nación, y trata sobre las inversiones de los fondos públicos. Publica varios estados demostrativos, entre ellos el de los recursos y erogaciones que ha tenido el gobierno nacional durante el año 1914.

La parte que se refiere a la junta de administración del crédito público nacional, impuestos internos, y caja nacional de jubilaciones y pensiones, no las mencionamos por haberlas publicado ya, en su oportunidad.

OBRAS DE SALUBRIDAD

Habilitaciones sucesivas

CUANDO SERÁN HECHAS

Terminado el 31 de julio último el plazo para construir y habilitar la red de cloacas domiciliarias en el perímetro correspondiente a la sección segunda, la dirección de las obras de salubridad ha comprobado que en el 73 por ciento de las propiedades comprendidas en dicha zona se dió cumplimiento a la ley, y en ellas funciona la instalación sanitaria en sus diversos servicios.

La mencionada repartición tiene resortes legales de que echar mano para procurar que los propietarios morosos pongan sus líneas en las condiciones de salubridad determinadas por la ordenanza; pero razones de prudencia que contemplan la situación económica actual, le han aconsejado contemporizar con aquellas infracciones, procediendo en cada caso con el criterio que las circunstancias particulares le dictan, aunque sin perderse de vista la necesidad de que la ley se cumpla totalmente y cuanto antes sea posible.

Si la instalación maestra continúa realizándose sin tropiezos, como la dirección de obras sanitarias lo presume, la red general de cloacas quedará habilitada en los siguientes plazos y zonas respectivas.

El 31 del corriente, la sección comprendida entre las calles Lavalle, Rivera, Malabia, Medrano, Humahuaca, Salguero, Guardia Vieja y Bulnes hasta Lavalle.

El 31 de enero de 1916, el perímetro limitado por las calles Rivadavia, Castro Barros, Independencia, Boedo, San Juan y Avenida La Plata hasta Rivadavia.

Finalmente el 30 de abril del año venidero, la zona circunscripta por las calles San Juan, Maza, Humberto I, Liniers, Carlos Calvo, General Urquiza, San Juan, Matheu, Castro, Las Casas y avenida La Plata hasta San Juan.

En la segunda serie del "Nuevo Radio", o sea Flores, Vélez Sársfield, Palermo, Las Heras y Belgrano, ha sido postergada por tiempo indeterminado la fijación del plazo, debido a que el nivel de esa zona exige la instalación de una casa de bombas de tipo especial, y que fueron contratadas en Alemania; pero el estado de guerra en que ese país se encuentra no permite calcular con exactitud la fecha en que será posible recibirlas; sin embargo, la dirección de las obras de salubridad tiene informes que la inducen a esperar el próximo arribo de las máquinas.

PRESUPUESTO DE OBRAS SANITARIAS

De acuerdo con el pedido formulado por la dirección de las obras sanitarias de la Nación, el Poder Ejecutivo aumentó en la suma de pesos 500.000, el ítem 16 del presupuesto de esa repartición, relativo a construcción de obras en la capital federal.

EN LA ASISTENCIA PUBLICA

Parece que una de las prácticas que siempre caracteriza en a nuestra administración pública, cual es la de hacer nombramientos y ascensos entre el personal con absoluto olvido de principios de equidad que deberían ser ley inflexible en esa materia, perdura en la Intendencia Municipal, a juzgar por el caso siguiente:

Un médico de la Asistencia Pública, adscripto al hospital Alvarez, en el consultorio sobre enfermedades de la piel, reemplazó durante seis meses al jefe de dicho servicio en el mencionado establecimiento.

Durante el desempeño de su cargo le fué ofrecido el puesto efectivo, luego que se produjera la esperada renuncia del médico que lo ejercía. En vista de esta seguridad, el facultativo reemplazante puso en práctica diversas iniciativas destinadas a mejorar inmediatamente, o en el futuro, el servicio cuya dirección le sería confiada definitivamente.

No ocurrieron las cosas como estaban prometidas, pues el cargo acaba de ser otorgado a un médico extraño al personal de la Asistencia.

Como se ve, el sistema no puede ser más adecuado para anular estímulos, y hasta para aconsejar a los funcionarios cualquier pasividad en el desempeño de sus puestos, en presencia de los ejemplos que les hablan de su porvenir en la administración.

BOLETIN TELEGRAFICO DEL EXTERIOR, DE LAS PROVINCIAS Y TERRITORIOS

(VIA COLÓN) — LOS ORIGINALES DE ESTOS TELEGRAMAS SON EXPUESTOS DIARIAMENTE AL PUBLICO

LA GRAN CONFLAGRACION EUROPEA

OPERACIONES EN BELGICA Y EN FRANCIA

IMPORTANTE EXITO DE UN ATAQUE FRANCES EN LA CHAMPAGNE

LA OBRA DE DEFENSA ALEMANA, LA COURTINE, CONQUISTADA

UNA PARTE DE LAS TRINCHERAS RECUPERADAS POR LOS GERMANOS

INFORMACIONES OFICIALES DE LA GUERRA

PARIS, octubre 25 — El comunicado oficial dado a la publicidad esta tarde dice como sigue:

"En la Champaña nuestras tropas obtuvieron ayer una importante victoria.

"El enemigo conservaba delante de su segunda posición una saliente muy fuertemente organizada, que resistió a todos nuestros ataques anteriores. Esa saliente comprendía en la parte del Sudoeste, en la pendiente septentrional de la colina número 196, a dos kilómetros al Norte de Mesnil-les-Hurlus, una obra de defensa muy importante llamada La Courtine, la que acabamos de conquistar en un reñido combate.

"Esa obra de defensa comprendía, en una extensión de cerca de 1.200 metros y una profundidad media de doscientos metros, tres y cuatro líneas de trincheras reunidas entre sí por túneles subterráneos y pasadizos. Las trincheras estaban bien organizadas para la defensa.

"A pesar del valor del sistema fortificado y el valor que desplegaron sus defensores, nuestros tropas consiguieron, al terminar la jornada, ocuparla en su totalidad después de preparar vigorosamente el ataque por medio de la artillería y de vigorosos combates.

"El enemigo, que sufrió serias pérdidas, abandonó en nuestro poder doscientos prisioneros que pertenecen a tres regimientos diferentes.

"No hubo ninguna acción importante en el resto del frente."

PARIS, octubre 25 — El comunicado oficial del gobierno francés publicado esta noche dice lo siguiente:

"El enemigo contraatacó hoy muy violentamente en la Champagne, a lo largo de todo el frente fortificado de La Courtine.

"Permanecemos dueños de las posiciones tomadas al Este y al Oeste y los alemanes no consiguieron volver a ocupar en el centro más que algunas partes de trincheras en donde la batalla continúa encarnizadamente con granadas de mano.

"No hay nada de importancia que señalar en el resto del frente."

PARIS, octubre 25 — Telegrafían del Havre que el gobierno belga publicó el siguiente comunicado oficial:

"Prevalece la calma a lo largo del frente."

AMSTERDAM, octubre 25 — Comunican de Viena que el estado mayor dió hoy a la publicidad el siguiente informe oficial:

"Cerca de Novo Alexienitz reconquistamos la altura al Este de Lopalzno, que evacuamos el último viernes.

"Cerca de Czartorysk, progresan nuestros ataques, y en las cercanías de Komarow rechazamos al enemigo. No ha cambiado la situación en el resto de ese frente."

NUEVA YORK, octubre 25 — Un radiotelegrama de Berlín, recibido por vía de Sayville, anuncia que el estado mayor alemán dió hoy a la publicidad el siguiente informe oficial:

"En el Oeste, en la Champaña los franceses atacaron cerca de Tahure la saliente al Norte de Le Mesnil, después de preparar el ataque con un vigorosísimo fuego de artillería. Sus ataques fueron contenidos por nuestro fuego. A una hora avanzada de la tarde, continuaba el combate en la saliente al Norte de Le Mesnil. Al Este de esa saliente, el ataque francés fué rechazado y sufrieron numerosas bajas.

"En el Este. Del grupo de los ejércitos del mariscal von Hindenburg comunican que al Sur de Kekekau al Sudeste de Riga fué rechazado un ataque ruso y sus contraataques contra las posiciones que conquistamos el 23 del corriente mes.

"El número de los prisioneros que hicimos en esa región asciende a 22 oficiales y 3,703 soldados. Tomamos allí, además, doce ametralladoras y un lanza-bombas.

"Reducidas fuerzas alemanas que avanzaron al Norte de Illukst, en el sector del mismo nombre, se retiraron a la orilla occidental del río ante el ataque que el enemigo llevó con fuerzas de superioridad numérica.

"Quedaron infructuosos los ataques que el enemigo llevó a nuestras posiciones al Norte del lago Drwiaty, cerca de Gateni.

"Del grupo de los ejércitos del príncipe Leopoldo de Baviera, informan que al Oeste de Komarow las tropas austro-húngaras penetraron en las posiciones enemigas en un frente de cuatro kilómetros y medio."

BELGICA

DIVERSAS

PARIS, octubre 25 — Telegramas recibidos de Amsterdam, indican que las autoridades alemanas proceden ahora contra los belgas con mayor severidad que nunca.

Se les advirtió que todo belga en cuyo poder fueran encontradas armas o municiones, sería condenado a la pena de muerte, o a lo menos, diez años de trabajos forzados, y los pueblos en que hubiera armas o municiones tendrían que pagar una multa de diez mil marcos.

LONDRES, octubre 25 — Anuncian de Amsterdam que el diario "Tijd" dice que su corresponsal en Bruselas, M. Kampfer, envió a los diarios algunos artículos que contenían referencias que no fueron del agrado de los alemanes y por esta razón fué encarcelado en una fortaleza de Lieja.

PARIS, octubre 25 — Telegrafían de Amsterdam que un incendio destruyó en Johannisthal un galpón abrigo en el cual se hallaba un dirigible del tipo zeppelin y varios aeroplanos.

ALEMANIA

LOS ARTICULOS ALIMENTICIOS

NUEVA YORK, octubre 25 — Un radiotelegrama de Berlín, retrasmitido de Sayville, anuncia lo siguiente:

"Han quedado virtualmente completadas las reglamentaciones para la fiscalización federal de los artículos alimenticios.

"Una parte de la abundante cosecha de cereales será empleada en la alimentación del ganado.

"De la distribución de las patatas, cuya cosecha es también muy abundante, se encargará una oficina nacional especial, que fijará los precios.

"Se establecerá un precio máximo para la leche, atendiéndose, especialmente, a abastecer de ese artículo a los niños, las madres y los enfermos.

"El éxito del sistema de boletos de distribución de pan conducirá, probablemente a aplicarlo a la distribución de la manteca.

"Se adoptarán medidas análogas para asegurar el suministro de carne a las clases más pobres, a precios razonables.

"Se proyectan reglamentos ulteriores para el consumo de carnes.

"Las autoridades federales dicen que esas medidas tienen por objeto impedir la escasez en algunos puntos, cuando otros disponen de exceso de aprovisionamientos y adoptar las actividades industriales y agrícolas a las condiciones nacionales presentes."

EL DOCTOR DUMBA

NUEVA YORK, octubre 25—Comunican de Berlín, que llegó ayer a esa capital, el doctor Dumba, ex embajador de Austria-Hungría en Washington, quien dió hoy a la prensa la siguiente explicación:

"La causa que originó mi regreso a Viena, no es necesario explicarla; la cuestión ha sido ampliamente tratada por la prensa y sería superfluo repetirla; pero si se me interroga respecto de la veracidad de los rumores circulados sobre mi viaje, los cuales colmaron la medida al decirse que a bordo del vapor todo el mundo trataba de evitar mi trato, debo declarar que mi esposa y yo creímos necesario guardar la más prudente reserva respecto de nuestros compañeros de viaje, entre los cuales no sólo los norteamericanos sino los oficiales de marina ingleses se acercaron a nosotros y nos manifestaron la más amistosa deferencia en todo respecto.

"Durante nuestra estada en Falmouth, fuimos objeto de corteses atenciones de parte de los oficiales británicos."

DIVERSAS

NUEVA YORK, octubre 25—Anuncian de Berlín, vía Sayville, que el príncipe von Bülow, ex embajador en Italia, se encuentra ligeramente enfermo en Colonia. El príncipe se dirigía hacia Baden Baden y piensa seguir mañana su interrumpido viaje.

INGLATERRA

INFORMACIONES OFICIALES

LONDRES, octubre 25—Hoy se publicó en la "Gazeta Oficial" el decreto declarando abrogado desde el miércoles último el artículo número 37 de la Declaración de Londres, que estipula que el carácter neutral o enemigo de la nave está determinado por el pabellón que tiene el derecho de enarbolar.

La corte de presas británica, en consecuencia, aplicará en lo sucesivo las reglas y principios que regían antes de la Declaración de Londres.

ECOS DEL FUSILAMIENTO DE MISS CAVELL

LONDRES, octubre 25 — La reina madre Alexandra, dirigió una carta, expresándole condolencias y simpatías a la señora madre de miss Cavell, anciana de ochenta años de edad.

Como un amigo le manifestara a la señora Cavell que debía sentirse orgullosa de su hija, ésta le replicó: "Desde luego mi hija murió como una mártir, y eso ciertamente me enorgullece, pero también soy madre y en medio de mis sentimientos maternales y de mi orgullo por el heroísmo de mi hija, no puedo prescindir del dolor que me causa esa gran desgracia".

LONDRES, octubre 25 — Telegrafían de Amsterdam que según informaciones recibidas de Berlín el subsecretario del ministerio de Relaciones Exteriores, consejero Zimmermann, justificó la ejecución de miss Cavell, diciendo que era necesario dar un ejemplo para que otros se abstuvieran de ayudar al enemigo, y amenazar la seguridad de las fuerzas alemanas en Bélgica.

El corresponsal del "Daily Express" en Amsterdam comunicó a su diario, que el emperador Guillermo, llamó al general von Bissing, gobernador de Bélgica, para que le informara personalmente sobre la ejecución de miss Cavell.

NUEVA YORK, octubre 25 —Anuncian de Berlín, vía Sayville que la oficina de informaciones para ultramar, publica la siguiente información:

"Los enemigos de Alemania se manifiestan ansiosos por contrarrestar la indignación causada por el hecho de haber fusilado uno tras otro a los tripulantes de un submarino alemán que se hundió; con este propósito dan extraordinaria publicidad a historias fraguadas por aquellos relativas a las sentencias pronunciadas por la corte marcial alemana contra los conspiradores en Bruselas.

"Es verdad que los conspiradores sabían perfectamente lo que hacían y lo que podían esperar, de acuerdo con los términos de la ley, sobre su delito. Esta conspiración operó durante nueve meses, ayudando a innumerables soldados aliados a incorporarse a los ejércitos que luchan contra Alemania.

"Los jueces que los juzgaron examinaron detenidamente todos los casos sin despojarse de sus sentimientos de piedad, a pesar del peligro que la acción de los conspiradores importaba para el imperio, y no era posible que titubearan en la alternativa de estimular ese delito o de aplicar la ley.

"Todas las historias circulantes sobre cada una de las ejecuciones efectuadas son puras invenciones. La corte marcial procedió en la forma más minuciosa en el estudio de cada uno de los casos y su esclarecimiento. Las ejecuciones, tristes necesidades de las circunstancias, fueron efectuadas según las prescripciones de la ley sin incidente alguno."

LONDRES, octubre 25 — Una información fidedigna de Bruselas, recibida en Amsterdam, dice que el káiser ordenó al gobernador general de Bélgica, general von Bissing, y al jefe del cuartel general imperial, general von der Laken, que lo informen sobre los antecedentes de la ejecución de miss Edith Cavell.

AEROPLANOS Y DIRIGIBLES EN LA GUERRA

VOLADORES HERIDOS

PARIS, octubre 25 — Comunican de Pontoise que cerca de aquella ciudad sufrieron una caída los tenientes Fager y Mathieu, mientras realizaban un vuelo en biplano.

Ambos resultaron heridos, y el aeroplano quedó destrozado.

ECOS DEL ATAQUE A UNA CIUDAD SUIZA

NUEVA YORK, octubre 25 — Telegrafían de Berna que el gobierno alemán dió satisfacciones al gobierno helvético por el acto de un volador alemán que arrojó bombas en Chaux-de-Fonds.

Prometió pagar indemnización por la muerte y las heridas causadas así como por los grandes daños materiales producidos en las propiedades.

El gobierno alemán explica el hecho por un error de los voladores que creyeron estar sobre territorio francés.

Tanto el piloto como el observador del biplano serán castigados.

FRANCIA

EL SUBTENIENTE DREYFUS MUERTO

PARIS, octubre 25 — Acaba de recibirse la noticia de que el subteniente Emile Dreyfus, sobrino del mayor Alfred Dreyfus, murió en uno de los recientes combates.

El teniente Dreyfus pertenecía al regimiento 32 de artillería, y aunque tenía solamente veinticinco años, ya poseía la cruz de la legión de honor que le fué conferida por sus méritos militares.

DIVERSAS

PARIS, octubre 25 — Comunican de Busleos que en Saint Macaire, a corta distancia de dicha ciudad fué descubierta una tentativa para provocar un descarrilamiento.

Las autoridades iniciaron una investigación al respecto.

PARIS, octubre 25 — Según los rumores publicados por los diarios de esta capital, Swoboda, que fué acusado de ser autor del incendio del vapor "La Touraine" y que fué absuelto por ese cargo, así como por la imputación de espionaje, será expulsado de Francia.

PARIS, octubre 25 — Se anuncia que se han efectuado otros cuatro arrestos relacionados con el asunto de las exenciones ilegales del servicio.

PARIS, octubre 25 — El diario "L'Eclair", que volvió a publicarse, a pesar de la suspensión a que había sido condenado, fué secuestrado por la policía.

El senador M. Perenger, al ocuparse de este asunto anuncia que interpelará al presidente del consejo, M. Viviani, acerca de los abusos de la censura.

LA GUERRA EN EL MAR

HUNDIMIENTO DEL "PRINZ ADALBERT"

NUEVA YORK, octubre 25 — Un radiotelegrama recibido de Berlín, dice que el estado mayor de marina dió anteayer a la publicidad el siguiente comunicado oficial:

"El crucero "Prinz Adalbert" fué hundido por dos tiros disparados por un submarino enemigo, frente a Libau. Sólo pudo ser salvada una pequeña parte de los tripulantes".

ESTADOS UNIDOS

ALEMANES DETENIDOS

NUEVA YORK, octubre 25 — El teniente Roberto Fay, del regimiento 16 de infantería prusiana, y su cuñado Mr. Walter J. Scheltz, residente alemán en los Estados Unidos, con carta de ciudadanía, fueron arrestados mientras realizaban experimentos con poderosos explosivos en el bosque de Grant, Nueva Jersey.

Interrogados hoy por el juez en la corte de West Awken, Fay confesó que fué enviado por la policía secreta alemana por recomendación del coronel de su regimiento, con el propósito de impedir el embarque de armas y municiones para los aliados.

Luego dijo a los periodistas que había recibido del servicio secreto en Bruselas, al salir para los Estados Unidos, la suma de doscientos dólares. Llegado aquí, comunicó a los capitanes Boyd y von Papen, de la embajada, su proyecto de hacer volar por medio de la dinamita las fábricas y trenes que conducen armas y municiones, pero estos agregados militares se opusieron a que el proyecto se realizara en los Estados Unidos, declarando que sería más conveniente hacerlo en el Canadá.

Esta mañana fué arrestado el alemán Paul Daeche, supuesto cómplice, y se espera que hoy serán detenidas numerosas personas más.

Los diarios dedican a este asunto gran extensión en sus columnas y publican fantásticas informaciones.

NUEVA YORK, octubre 25 — El teniente Fay negó la imputación de conspirar contra la propiedad privada, como también contra los armadores y sus naves.

Presentó una fianza de veinticinco mil dólares para su excarcelación mientras dure el juicio que se inició en su contra.

En cuanto a Daeche se dice que fué detenido por haber sido sorprendido comprando explosivos que se creen destinados a la fabricación de una máquina infernal, de acuerdo con Fay.

Esta nueva tentativa de los alemanes en los Estados Unidos causó hoy la mayor sensación en esta ciudad.

DIVERSAS

WASHINGTON, octubre 25 — Los agentes ingleses dicen que el vapor "Zelandia" que se decía armado en corso por los alemanes se encuentra en Campeche con un cargamento de resina.

ESPAÑA

¿EL PRINCIPE VON BULOW?

MADRID, octubre 25 — Los diarios anuncian la llegada del príncipe von Bülow a esta corte.

Se afirma que este viaje del conocido estadista alemán tiene por objeto presentar a don Alfonso un proyecto de tratado de paz, con las bases establecidas por Alemania.

RUSIA

LA OPERACION DE CREDITO

LONDRES, octubre 25 — Anuncian de Petrograd que según el úkase aparecido ayer y de que se dió oportuna noticia, se autoriza al ministro de Hacienda del imperio, para tratar en los mercados extranjeros de una operación de crédito por la suma de rublos 5.500.000.000 y también para emitir la cantidad suficiente de bonos del tesoro en libras esterlinas, francos o dólares.

El ministro de Hacienda, consejero Park, explicando a la prensa esta operación, declaró que todo el sistema fiscal ruso será reformado con la base del impuesto sobre la renta ya aprobado por la Duma y actualmente sometido a la consideración del consejo del imperio.

Todas las manufacturas textiles serán también gravadas con impuestos, con lo que el tesoro tendrá nuevos ingresos que alcanzarán a setenta y cinco millones de pesos anualmente.

El proyecto de los monopolios del te, azúcar y fósforos, está también en estudio.

La cuestión relativa al empréstito interno del seis por ciento será resuelta tan pronto como sea posible. Para ello se tiene en cuenta la abundancia de recursos en el mercado monetario ruso. La prueba de esto se encuentra en el reciente anuncio oficial sobre los depósitos en cuenta corriente en los Bancos particulares, que alcanzaron a la maravillosa suma de dos mil millones de dólares. El aumento de los depósitos durante el año terminado en septiembre, alcanzó a 350.000.000 de dólares, mientras el aumento mensual en los Bancos de Ahorro, en concepto de depósitos, aumentó a dos millones quinientos mil dólares.

SUD AMERICA

LA NAVEGACION DE ULTRAMAR

MONTEVIDEO, octubre 25 — Siguieron viaje para fin, sin novedad a su bordo, los vapores francés "Divona", procedente de Burdeos; holandés "Hollandia", de Amsterdam; italiano "Tomaso di Savoia", de Génova.

El vapor inglés "Brodholme", que llegó en lastre de Cardiff, está cargando 1.600 toneladas de carne congelada para los ejércitos aliados que pelean en Francia.

Procedente de Liverpool, en viaje para puertos del Pacífico, llegó el vapor inglés "Orita".

PUBLICACIONES ALEMANAS

RIO DE JANEIRO, octubre 25 — Telegrafían de Recife, que los alemanes distribuyeron boletines, diciendo que Inglaterra fué desconsiderada con el Brasil, fusilando a Fernando Buschmann, mientras el káiser conmutó la pena de muerte a dos señoras belgas.

Algunos diarios atacan a los alemanes por esos boletines.

VARIAS INFORMACIONES

EL PAPA Y LA GUERRA

ROMA, octubre 25 — La prensa católica dice que las gestiones iniciadas por el Papa a fin de obtener el descanso dominical para todos los prisioneros de guerra sin distinción, han sido coronadas por el éxito más feliz.

Todas las cancillerías contestaron afirmativamente.

ROMA, octubre 25 — El Papa recibió hoy, en audiencia especial, al periodista católico, Cappa.

En el curso de la conversación, cuyo resumen publica "Il Corriero d'Italia", el pontífice expresó al periodista todo su profundo pesar por la prolongación de la guerra, y le detalló todas las iniciativas por él tomadas a fin de obtener que la paz no tarde en reinar en el mundo.

DIVERSAS

NUEVA YORK, octubre 25 — Según noticias procedentes de Luxemburgo, las autoridades del Gran Ducado resolvieron imitar el ejemplo de Alemania y de las autoridades alemanas de Bélgica, y ordenaron la acuñación de 200.000 francos en monedas de cinco y de diez céntimos con una aleación a base de cinc.

LA SITUACION EN LOS BALKANES

CAMPAÑA CONTRA SERBIA — EL AVANCE ALEMAN

LOS BÚLGAROS CONQUISTAN POSICIONES

ECOS DEL BOMBARDEO DE LA COSTA BÚLGARA

ACCION DE LOS ALIADOS — ACTITUD DE GRECIA

CAMPAÑA CONTRA SERBIA

AMSTERDAM, octubre 25—Telegrafían de Viena, que el estado mayor austro-húngaro dió hoy a la publicidad el siguiente comunicado oficial sobre las operaciones en Serbia:

"El ejército del general von Koevess rechazó a los serbios a través de las alturas al Norte de Aranjuelovatz y sus retaguardias fueron rechazadas al Sur de Slatina.

"Las fuerzas alemanas avanzan en ambas orillas del Morava y ocuparon las alturas al Sur de Palanka y al Norte de Petrovatz. Las tropas que cruzaron el Morava en Orsoa, desalojaron al enemigo de la región montañosa al Oeste de Kisdovo.

"Los búlgaros avanzaron en dirección a Negotin y cruzaron el Timok central al Norte de Knjazevatz."

PARIS, octubre 25 — Un telegrama oficial de Nisch confirma la noticia de que los búlgaros ocuparon Uskub, importante ciudad situada sobre el ferrocarril de Salónica a Nisch.

El mismo despacho dice que la situación de las fuerzas serbias era la misma el viernes último.

En el Norte los serbios se retiraron a la orilla izquierda del Mlava. En el frente de Herzegovina, numerosas tropas enemigas se concentran en Visegrad, y los austro-alemanes cruzaron el río Drina. En el frente búlgaro, los serbios se retiraron a sus posiciones de defensa en Knjazevatz y los búlgaros atravesaron el río Timok y avanzan en dirección a Kraljevo.

Al Sur del Morava fueron rechazados todos los ataques búlgaros.

NUEVA YORK, octubre 25 — El corresponsal del "New York Herald" en Londres, comunica a su diario que un despacho recibido de Gradek anuncia que los anglo-franceses y los serbios son ahora dueños del ferrocarril de Salónica en dirección al Norte, hasta Negotin y la línea no está amenazada más allá de ese punto.

Dice también el despacho, que los ingleses cooperaron con los franceses que rechazaron a los búlgaros de la línea férrea.

El general Sarrail comandante en jefe de las fuerzas francesas en Serbia, califica de fantásticas las noticias de supuestas victorias búlgaras. Dice que los búlgaros no avanzaron en ninguna parte sino a una corta distancia de la frontera y los aliados están a punto de emprender una ofensiva de gran alcance.

El mismo despacho dice que está produciendo visible efecto en Grecia la rapidez del avance de los aliados.

Finalmente, anuncia que fueron ejecutados numerosos oficiales del ejército búlgaro que se negaban a combatir contra los rusos.

Otros despachos dicen que el general búlgaro Radko Dimitrieff, que desde el principio de la guerra está combatiendo en el ejército ruso, trata de provocar una revolución en Bulgaria.

LONDRES, octubre 25—Comunican de Nish, que se publicó hoy en esa capital el siguiente comunicado oficial:

"El 21 del presente, contraatacamos al enemigo en la orilla derecha del Mlaka y nos apoderamos de cuatro cañones y ametralladoras; también tomamos en la aldea de Rachatai algunas otras ametralladoras.

"En el frente septentrional continuó el combate encarnizadísimo, el 22 del presente."

LONDRES, octubre 25—Un telegrama de Salónica, despachado ayer y recibido hoy, anuncia que los franceses derrotaron, el último sábado, tres divisiones búlgaras en el frente de Gradek, Volandovo y Rabrovo, en el Sudeste de Serbia.

Las fuerzas búlgaras fueron diezmadas.

NUEVA YORK, octubre 25 — Por la vía Sayville se ha recibido la retrasmisión del siguiente comunicado alemán enviado de Berlín por radiotelegrama:

"En los Balkanes, en Visigrad la posición conquistada en la cabecera de puente ha sido ensanchada.

"Al Oeste de Kolubara, el paso del Tamnaba al Noroeste de Ub, fué conquistado.

"El ejército de von Koevess alcanzó la línea que corre por Lazarevatz, al Norte de Aranjelovaz y Rebrovaz y al Oeste de Ratari.

"El ejército de von Gallwitz, al Sur de Jasenico, tomó por asalto las alturas que dominan al Este de Batec, y después de una lucha obstinada en la llanura del Morava fueron tomadas Lavadiza y Zabari. Al Este de este punto llegó a la altura de Preslna, al Sur de Petrovac.

"Al Oeste de Molinza, en el valle de Pek, las alturas al Oeste y al Sudoeste de Kucevo fueron ocupadas.

"Nuestras tropas avanzando cerca de Orzova penetraron más adelante en dirección al Sur. Su ala izquierda llegó a Sip en el Danubio.

"El ejército búlgaro del general Boyadjieff se apoderó de la cadena de montañas entre los picos de Pesnoglava y Mikrovac a treinta kilómetros al Norte de Pirot."

LONDRES, octubre 25 — Los austro-alemanes reanudaron la lucha en el Norte de Serbia y cruzaron el Danubio cerca de Orsovo, más arriba del límite fronterizo con la intención de unirse a los búlgaros y abrirse la comunicación con Turquía por el río.

Los austro-alemanes se atribuyen los progresos al Este de Lazarevatza. Los búlgaros anuncian que tomaron un tren con municiones rusas cerca de Prahovo.

Un impenetrable misterio rodea las operaciones rusas contra Bulgaria. Aunque el Danubio es una vía internacional, no se cree que los pertrechos rusos hayan podido ser llevados aguas arriba a tanta distancia sin haber sido confiscados por los búlgaros antes de llegar al territorio serbio. La única manera como pudieron llegar esos pertrechos a Prahovo ha sido a través del territorio rumano, violando la neutralidad de ese país.

También se atribuye particular importancia a la incursión de los alemanes en el territorio serbio por Orsovo, lo que significaría la intención de los austro alemanes de desalojar a los serbios de las orillas del Danubio para convertir este río en una vía para el trasporte de municiones, como lo hicieron los alemanes con el Vístula durante la campaña de Rusia y después de la caída de Novo Georgievsk.

Estando los alemanes en posesión del Danubio, los vapores con municiones procedentes de Hungría podrían bajar por el río a los puertos fluviales búlgaros de Nurkopol y Sustov, donde podrían trasbordar sus cargamentos destinados a Turquía.

Los austro-alemanes, en el caso de que la resistencia de los serbios y de los aliados sea demasiado fuerte, podrían abandonar el proyecto de apoderarse del ferrocarril oriental a Nish, principal objeto de su ataque, habiéndose abierto el camino a Constantinopla por otro conducto con lo cual los teutones podrían dedicar su atención a otros frentes.

PARIS, octubre 25 — La legación de Serbia en esta capital protesta por el hecho de que los diarios alemanes tratan de justificar los actos de crueldad cometidos por los alemanes, los austriacos y los búlgaros; por la participación de la población civil serbia en la defensa de su patria.

CRONICAS DE LOS CORRESPONSALES

PARIS, octubre 25 — "Le Petit Parisien" recibió hoy el siguiente despacho de su corresponsal en Salónica:

"Una numerosa fuerza búlgara, dividida en tres columnas, estaba llevando un ataque, cuando nuestras tropas, realizando un audaz movimiento, envolvieron su flanco derecho, al mismo tiempo que los serbios emprendieron un enérgico contraataque. Al terminar el día, los búlgaros se retiraron en dirección a Strumitza, perseguidos por las tropas francesas y la caballería serbia.

"Las operaciones búlgaras contra Pirot resultaron infructuosas, y por eso parece que se proponen concentrar sus esfuerzos contra Vranja y atacar el grupo de posiciones fortificadas que ocupan los serbios en Ulacena.

"Los búlgaros están detenidos en Timok, mientras los austro-alemanes lo están en el frente del Save y del Danubio.

"En los círculos militares de Salónica se cree que los austro-alemanes no reanudarán la ofensiva sino cuando los búlgaros hayan obtenido una victoria definitiva que les permita unirse con ellos".

ROMA, octubre 5 — "Tribuna" recibió de su corresponsal en Atenas el telegrama siguiente:

"En los círculos políticos aumenta el optimismo acerca de la campaña en los Balkanes.

"Llegan aquí noticias de formidables pérdidas que los serbios infligen a los teutones, que se encuentran ahora en una región montañosa y peligrosa.

"Los mismos informes aseguran que los búlgaros, después del primer avance, parecen impresionados por la resistencia que el enemigo les ofrece.

"Las tropas anglo-francesas operan con toda energía. A los búlgaros parece que les faltan municiones.

"Continúa el bombardeo de las costas búlgaras por parte de los navíos aliados.

"Se espera de un momento a otro noticias de un desembarco de tropas aliadas, a fin de cortar las comunicaciones ferroviarias entre Andrinópolis y Salónica."

ACCION DE LOS ALIADOS

PARIS, octubre 25 — Según informaciones recibidas de Atenas, la artillería francesa infligió el viernes grandes pérdidas a los búlgaros.

Los franceses continúan su marcha victoriosa y actualmente amenazan a Strumitza.

PARIS, octubre 25 — Telegrafían de Salónica que en la batalla sostenida entre las fuerzas francesas y tres divisiones búlgaras en el frente de Gradetz, Valandovo Rabrovo, los franceses no tuvieron más que unos diez muertos y alrededor de cuarenta heridos.

Las grandes bajas causadas en las tres divisiones búlgaras fueron debidas principalmente a la artillería de campaña francesa.

La caballería aliada persigue al ejército búlgaro que se retira.

Por su parte, los serbios diezmaron a seis columnas búlgaras.

EL BOMBARDEO DE LA COSTA BULGARA

PETROGRAD, octubre 25 — Se dió hoy a la publicidad el siguiente comunicado oficial:

"El 21 del corriente mes, la escuadra anglo-francesa, y el crucero ruso "Askold", bombardearon la costa búlgara, dirigiendo su fuego a los puestos de observación para las baterías, que fueron instalados últimamente en el puerto de Dedeagatch. Parece que el bombardeo causó grandes destrozos en los depósitos de municiones y en otros establecimientos militares y en los edificios de la estación. Fué también bombardeado el puente del ferrocarril.

"El enemigo no contestó al fuego.

"Ese mismo día, la escuadra aliada, encabezada por el crucero "Askold", bombardeó el establecimiento militar en la bahía de Bori-Liman.

LONDRES, octubre 25 — Comunican de Amsterdam que los diarios alemanes insertan el texto de la nota del primer ministro búlgaro, señor Radoslavoff, a los ministros búlgaros en el exterior, protestando por el bombardeo de las ciudades abiertas de Dedeagatch y Porto Lagos, en las que, según declara, los buques enemigos causaron daños considerables.

La circular citada dice que Dedeagatch estuvo el día 21 sometida al fuego de doce buques de guerra y, agrega, que cree innecesario manifestar que el fuego de los aliados no fué contestado a causa de que esas ciudades carecen de medios de resistencia.

CRONICAS DE LOS CORRESPONSALES

NUEVA YORK, octubre 25 — El corresponsal del "New York Herald" en Salónica, Mr. Gordon Smith, telegrafía a su diario:

"Las grandes cantidades de aprovisionamientos y pertrechos traídos a tierra desde que comenzó el desembarco de las tropas aliadas conduce a creer que las fuerzas que ayudarán a Serbia excederán probablemente de quinientos mil hombres.

"Centenares de automóviles, ambulancias, vagones, muchos aeroplanos y munición, llegaron a Nish antes que Bulgaria declarara la guerra, de modo que los serbios no corren peligro de carecer de pertrechos.

"Docenas de buques, con sus señales distintivas borradas y pintados de gris llegan y descargan diariamente.

"Para hacer frente a esta inundación de aprovisionamientos, las facilidades del puerto eran completamente incómodas. Se han construído apresuradamente diques suplementarios, depósitos, ramales ferroviarios. Se han instalado luces eléctricas de arco junto a los buques que descargan de día y de noche.

"Ya han desembarcado sesenta mil franceses traídos de Mitileno y cuarenta mil británicos procedentes de Madros.

"La mayor cordialidad prevalece entre los habitantes en sus relaciones con las tropas aliadas".

ACTITUD DE GRECIA

LONDRES, octubre 25 — Circula en esta capital el rumor de que el gobierno griego permite a los reservistas búlgaros que se dirijan a su país, atravesando el territorio griego, y que notificó a Venizelos de que debe cesar en sus relaciones con la entente, so pena de ser desterrado.

En Roma la opinión general es de que el rey Constantino está haciendo un peligroso juego, y se espera que la entente lo obligará a cumplir con su obligación de ayudar a Serbia, o a declarar sus simpatías por Alemania.

PARIS, octubre 25 — Anuncian de Atenas que el príncipe Jorge de Grecia, hermano del rey, partió hoy para Salónica, donde pasará revista de inspección a las tropas de la guarnición.

PARIS, octubre 25 — Telegrafían de Salónica que reina inquietud en el gobierno búlgaro acerca de la actitud de Grecia, pues se teme que este país se una a la Cuádruple "Entente", a pesar de los esfuerzos insistentes de Alemania.

PARIS, octubre 25 — Telegrafían de Atenas que los diarios griegos comentan de diversas maneras el llamamiento insistente dirigido por el señor Venizelos a sus partidarios para que se apresuren a regresar con el objeto de asistir a las sesiones del parlamento.

EN RUMANIA

LONDRES, octubre 25 — Telegramas de Roma, recibidos por el "Daily Mail", dicen que es inminente una crisis de gabinete en Rumania.

Se sabe que renunciarán los ministros que se oponen a la adhesión de Rumania a la causa de los aliados.

DIVERSAS

PARIS, octubre 25 — Un telegrama de Atenas anuncia que, según despachos recibidos de esa capital, en los últimos combates las pérdidas búlgaras fueron considerables, lo que hace aumentar el descontento general en la población de Bulgaria.

PARIS, octubre 25 — Comunican de Zurich, que el "Berliner Tageblatt" publica la noticia recibida de Belgrado de que el generalísimo de las tropas serbias sufrió un ataque de asma que lo obligó a abandonar temporalmente el mando general.

PARIS, octubre 25 — Una delegación de la comisión parlamentaria de correos se embarcó ayer en Marsella para el Oriente con el encargo de organizar en Serbia la correspondencia para el ejército expedicionario.

ROMA, octubre 25 — "Il Giornale d'Italia", en su número de hoy, vuelve a asegurar que los italianos que se encuentran en Bulgaria, y que en su totalidad se refugiaron allí, después del estado de guerra entre Italia y Turquía, no corren peligro ninguno.

El jefe del gabinete, Radoslavoff,

NACIONALES — SERVICIO EXCLUSIVO PARA "LA PRENSA" DE SUS

al recibir a un notable de la colectividad señor Vaccaro, le aseguró que sus connacionales no serían molestados en lo más mínimo.

ROMA, octubre 25 — La situación en los Balkanes continúa siendo el tema de preferencia en las discusiones que se verifican en los círculos políticos y cuyos comentarios trascienden luego a los diarios.

Cree "Il Messaggero" que es absolutamente necesario detener la marcha de los teutones hacia Constantinopla.

Los aliados, según el citado órgano de publicidad, deberían hacer el máximo esfuerzo, a fin de inutilizar toda iniciativa de los imperios centrales, en los Balkanes.

Continuando su estudio sobre la situación, "Il Messagero" agrega que Rumania atraviesa un momento sumamente crítico, y que a fin de evitar el aislamiento completo, debería su gobierno preocuparse de adoptar una decisión de intervención armada, en cualquier sentido, no admitiendo el diario romano que los hombres que en estos momentos se hallan al frente del gobierno de Rumania lleven al país a una guerra antipopular, al lado de los teutones.

PARIS, octubre 25 — Telegrafían de Atenas que el ministro de Serbia en aquella capital recibió del primer ministro serbio Pachich un telegrama en el cual dice que la situación no es de ningún modo crítica, a pesar de su gravedad.

PARIS, octubre 25 — Telegrafían de Atenas que en la Tracia búlgara fuerzas turcas considerables se dirigen rápidamente hacia la frontera serbio-búlgara.

PARIS, octubre 25 — Telegrafían de Lausanne que según noticias procedentes de Sofía, el general Techef fué nombrado jefe de las fuerzas búlgaras concentradas en la frontera de Rumania.

DE LA SEGUNDA EDICION DE AYER

COMUNICADO RUSO

LONDRES, octubre 25 — Anuncian de Petrograd que se publicó anoche el siguiente texto completo del comunicado oficial del estado mayor general ruso, recibido ayer en esa capital:

"En la orilla derecha del río Aa inferior, al Norte de Kalntzem, rechazamos a los alemanes. Cerca de Repe, al Sudeste de Riga los alemanes lograron apoderarse de esa aldea. Cerca de Klanghe, al Norte de Repe, infligimos pérdidas enormes al enemigo con el sostenido fuego de nuestra artillería.

"En varios sectores del frente de Riga el fuego ha sido extremadamente violento por ambos lados.

"En la noche del 23, un zeppelín arrojó bombas en varios puntos de la ciudad de Riga, sin causar daños en ningún edificio militar.

"En el frente de Dwinsk se reanudó ayer la lucha en varios sectores. El enemigo concentró, particularmente, la violencia del fuego de su artillería contra la región de Illoukst, después de lo cual lanzó al ataque a su infantería.

"Las primeras embestidas de ésta fueron rechazadas, pero al caer la tarde lograron ocupar la ciudad de Illoukst, donde en la lucha librada en las calles el enemigo sufrió grandes pérdidas. La furiosa lucha continúa en todo ese distrito.

"La artillería desplegó durante todo el día una gran actividad cerca de Medum y Novo Alexandrowsk.

"Al Este del lago Pruth, al Sur del lago Drisstiaty, nos apoderamos de varias aldeas, después de reñidas acciones. Los alemanes habían logrado al principio entrar en una de esas aldeas llamada Krumple; pero fueron desalojados a bayonetazos.

"Cerca de la aldea de Duki, al Oeste de Postawa, se reanudó la lucha, y la aldea cambió varias veces de dueño.

"En el canal de Oglnsky, al Sur del lago Wynonoff, después de una desesperada lucha a la bayoneta, nuestras tropas se apoderaron de Voulka.

"En el resto del frente, en el río Pripet, y región de la orilla izquierda del Styr, no hubo cambios.

"En la región de Novo Alexinlec el enemigo emprendió furiosos contraataques y todos fueron contenidos por nuestra artillería.

"En el frente de Galitzia, al Sur de Novo Alexinlec no hubo cambios."

EN LOS BALKANES

LONDRES, octubre 25—Anuncian de Atenas que a pedido de las autoridades búlgaras, los cónsules extranjeros residentes en Dedeagatch, abandonaron esa ciudad, dirigiéndose al interior.

PARIS, octubre 25 — Se anuncia que las tropas francesas en los Balkanes ocupan la población de Krivolak, en el río Vardar, al Sur de Veles.

El general que comanda las tropas inglesas en los Balkanes, consultó al general Sarrail sobre la conveniencia de que algunas unidades inglesas ocupen el territorio serbio mientras las demás se encargan de conservar la base de las operaciones.

PARIS, octubre 25 — El "Berliner Tageblatt" publica un artículo de su crítico militar, mayor Morahl, quien dice que cuando los alemanes se hayan apoderado de Petrouvatz-Palanka, el ala izquierda alemana estará todavía a 90 kilómetros del ala derecha búlgara, y entre estas dos alas se encuentra el macizo de Komoliske-Planina, sistema montañoso de cuarenta kilómetros de frente por diez de profundidad, y cuyas cimas se elevan a mil metros.

El mayor Morahl compara la invasión de Bulgaria en Serbia a la alemana en Bélgica, y dice que está sujeta a los mismos peligros que estuvo ésta en el Marne, pues podrían verse flanqueados por los aliados que avanzan de Salónica.

PARIS, octubre 25 — Anuncian de Atenas que la legación serbia en esa capital desmiente la información de que su gobierno haya abandonado a Nish para dirigirse a Monastir.

En los centros diplomáticos de esta capital se dice que los aliados adoptaron nuevas y eficaces medidas para socorrer a Serbia. Inglaterra prometió enviar inmediatamente numerosas tropas y material de guerra.

El viernes fueron llevados a Florina los archivos del gobierno serbio y los valores del Banco Nacional.

PARIS, octubre 25 — Telegrafían de Atenas que los oficiales búlgaros se manifiestan hostiles contra los alemanes que dirigen las operaciones en los Balkanes.

EN EL CAUCASO

LONDRES, octubre 25 — Comunican de Petrograd que se publicó anoche en esa capital el siguiente comunicado oficial:

"En el Cáucaso, en la noche del 22, en el frente del litoral, cerca de las bocas del Arkhave, los turcos, aprovechándose de la neblina reinante, intentaron desalojar a nuestras avanzadas; pero la tentativa fué descubierta a tiempo y frustrada por nuestro fuego.

"En la región septentrional del lago Tortum y también al Oeste de Melazchert, hubo escaramuzas entre avanzadas.

"En el resto del frente no hubo novedad digna de mención.

EN LOS DARDANELOS

NUEVA YORK, octubre 25 — Comunican por radiotelegrama de Berlín, que se publicó hoy en Constantinopla el siguiente comunicado oficial:

"Nuestros artilleros consiguieron tocar a un cañonero enemigo en la costa de Djonge Bair.

"El cañonero se retiró a la isla de Imbros habiendo sufrido daños.

"Cerca de Arıburu y Seddulbar hubo combates de artillería."

VARIAS INFORMACIONES

PARIS, octubre 25 — El corresponsal de "Petit Parisien" en Roma telegrafía que según informaciones de buen origen las negociaciones entre Italia y los aliados terminarán próximamente a satisfacción de la "entente" para llegar a la fusión de los puntos de vista de una y otra parte y quedará resuelta la unidad de acción.

PARIS, octubre 25 — Los soldados belgas usarán en adelante un casco idéntico al francés, pero teñido color kaki mate y llevan en la parte anterior una cabeza de león.

LONDRES, octubre 25—Comunican de Amsterdam, que la prensa holandesa se manifiesta unánimemente indignada por la ejecución de miss Cavell.

PARIS, octubre 25—Dicen de Roma que se asegura allí que el Papa ordenó al cardenal Hartmann protestar ante el emperador Guillermo contra la ejecución de mujeres en la guerra, lo que es contrario a los principios del cristianismo y de humanidad.

GUERRA DE ITALIA CONTRA AUSTRIA Y TURQUIA

LAS OPERACIONES EN LOS DIVERSOS SECTORES

CONTINÚA LA OFENSIVA ITALIANA, PRINCIPALMENTE EN EL CARSO

ATAQUE AEREO A LA CIUDAD DE VENECIA

LA POSICION DE PODGORA

CRONICA DE UN CORRESPONSAL

INFORMES OFICIALES

NUEVA YORK, octubre 25—Se ha recibido de Viena el siguiente comunicado oficial del gobierno austriaco:

"En el Isonzo continúa la batalla. Los ataques de infantería de ayer, llevados con violencia sin precedentes, incluyeron también ataques contra la cabecera de puente de Gorizia.

"Todos los ataques enemigos fracasaron ante la tenaz resistencia de nuestra valiente infantería, la cual estaba ayudada por una formidable artillería.

"El enemigo sufrió terribles bajas.

"El principal ataque italiano estuvo acompañado por ataques con grandes fuerzas contra el frente tirolés.

"Las mesetas de Vilgereuth y de Lafraun estuvieron sometidas a un intenso fuego de artillería.

"Varias divisiones italianas atacaron el frente de las Dolomitas. Allí realizaron ayer y anteayer un ataque contra Bemberger, Huette y Col di Lan, desde Tressassi dos ataques entre Rufedo al Sudoeste de Schluderbach, cuatro ataques contra nuestra línea al Norte de la aldea de Sief y del valle de Popena. Todos ellos fueron rechazados sangrientamente.

"En el frente corintio no hubo más que combates de artillería y escaramuzas.

"En el valle de Flitsch, el enemigo emprendió ayer ataques aislados e infructuosos.

"Sus tentativas de ataque fueron abandonadas en el frente de Mrzlivre, incluso en la cabecera de puente.

"En Tolmino, los italianos siguen haciendo esfuerzos desesperados, especialmente contra la altura al Oeste de Santa Lucía, que es atacada continuamente. Allí sus tropas alpinas penetraron en una pequeña parte de nuestro frente. Un contraataque enérgico por los regimientos de infantería números 53 y 86, desalojó el enemigo en corto tiempo.

"En la región del Isonzo, el enemigo fué incapaz de penetrar en parte alguna de nuestras posiciones.

"Frente a la cabecera de puente de Gorizia, varias tentativas de ataque en Monte Sabotino fracasaron. Después de una fuerte preparación de artillería, fuerzas italianas considerables atacaron ayer esta posición montañosa dominante, y Oslavia. Nuestras tropas mantuvieron firmemente todas sus posiciones.

"En la orilla de la meseta de Doberdo, en el sector entre Mainiza y el Monte del Selbusi, la batalla se desarrolla sin disminuir en violencia.

"Las condiciones son más tranquilas en el sector meridional.

"Los repetidos y nuevos ataques del enemigo fracasaron por completo. Los italianos no pudieron sentar pie temporalmente más que en algunas de nuestras trincheras mas avanzadas.

"Al Sur de San Martino, nuestra infantería reconquistó sus posiciones en combates cuerpo a cuerpo."

OPERACIONES MILITARES

ROMA, octubre 25 — Dice "Il Messaggero" que en el Carso lograron los italianos establecer sus baterías cerca de Marcottini.

Otra columna, que dispone de numerosas piezas de artillería ligera rodea por completo a la colina de Podgora.

Agrega "Il Messaggero" que en dicha posición los alpinos iniciaron la caza del enemigo, habiéndose introducido en las grutas. El combate se extiende hacia el monte Tre Croci.

Las forestas del San Michele están ardiendo.

"Il Messaggero" deduce que una acción vigorosa ha sido iniciada para poder ocupar contemporáneamente Tolmino y Gorizia.

ROMA, octubre 25 — En estos momentos Italia vive sus horas de conmoción más intensa.

Se sabe que la ofensiva se desarrolla encarnizada y terrible en todo el frente de batalla.

La falta de noticias es la que mantiene más agitado aún el pueblo. Los partes oficiales nada adelantan. Consignan el avance y robustecen las esperanzas de que antes de fines de mes podrá el ejército de operaciones dominar por completo al enemigo, que en estos últimos días tuvo que replegarse abandonando posiciones de reconocida importancia estratégica.

"L'Esercito Italiano" trata de calmar la ansiedad del público, diciendo que, a consecuencia de las causas que todos conocen, no puede el estado mayor permitir a los corresponsales que divulguen los detalles de estas últimas acciones.

"Podemos anticipar, dice "L'Esercito", que nuestra ofensiva ha llegado tan cerca de las fortificaciones enemigas, que éstas ya no constituyen para nosotros un gran obstáculo. Seguiremos adelante, más adelante aún. Desde Bezzecca, la epopeya garibaldina de 1866, nos guía y nos predice que llegaremos, después de 49 años, donde se proponía llegar el héroe de los dos mundos."

ROMA, octubre 25 — "L'Informazione", comentando la ofensiva italiana dice que el enemigo sufrió en estas últimas jornadas bajas enormes.

Se calcula que los austriacos han tenido 20.000 víctimas, entre muertos y heridos.

Según "L'Informazione", los hospitales de Lubiana y Tolback están repletos de soldados heridos.

GINEBRA, octubre 25 — "Le Journal de Geneve" dice que la artillería italiana se situó en las alturas de Bezzecca, desde donde amenaza los desfiladeros que conducen a Riva.

El mismo diario dice que los heridos austriacos que se encuentran en los hospitales de Lubiana relatan que la acción de las baterías italianas ha sido intensamente terrible.

También los italianos tuvieron graves pérdidas.

La ocupación de Bezzecca a pesar de la preparación de artillería se debe al arrojo de las tropas de infantería y bersaglieri, que se lanzaron al asalto a la bayoneta, bajo la lluvia de la metralla enemiga.

ATAQUE AEREO A VENECIA

ROMA, octubre 25 — Se anuncia oficialmente que una escuadrilla de aeroplanos austriacos, atacó durante la noche pasada a la ciudad de Venecia.

No se conocen aún los detalles.

ROMA, octubre 25 — En una información que publican los diarios en sus ediciones de la tarde y que tiene carácter oficioso, se lee que los ataques llevados a la ciudad de Venecia por los aeroplanos austriacos fueron dos.

Desde los aeroplanos se arrojaron bombas incendiarias y granadas.

Una de las primeras cayó sobre la iglesia "Degli Scalzi", situada cerca de la estación ferroviaria, en la proximidad del canal Grande.

La bóveda del templo ha sido en parte destruída. Una pintura que se atribuye a Tiepolo, sufrió graves deterioros.

Otra bomba cayó en la plaza de San Marco, sin causar perjuicio ninguno.

Antes de retirarse, los voladores austriacos dejaron caer otras bombas y granadas en diferentes puntos de la ciudad.

En todas partes, los daños han sido insignificantes.

ROMA, octubre 25 — Un comunicado oficial dado a la prensa dice que la escuadrilla aérea llevó dos ataques a la ciudad de Venecia, con breve intervalo uno de otro.

El primer ataque se verificó a las diez de la noche, y fué dirigido al parecer sobre la estación ferroviaria. Las bombas cayeron, como se sabe, sobre la iglesia degli Scalzi y en la plazoleta de San Marco.

Otras cinco bombas cayeron en los canales y otros puntos de la ciudad causando daños de poca importancia.

Una granada cayó en el patio de un asilo de mendigos, incendiando una pila de leña.

En los alrededores del mismo asilo fueron encontradas dos bombas que no habían hecho explosión.

La escuadrilla austriaca se alejó de Venecia a las 11 de la noche a toda velocidad.

CRONICAS DE LOS CORRESPONSALES

LONDRES, octubre 25 — El "Morning Post" recibió de su enviado especial en el frente italiano, Gino Calza Bedolo, el siguiente telegrama que publicará en el número de mañana:

"Podgora, que está situada frente mismo a Gorizia, al iniciarse las operaciones de guerra, era una sonriente colina con arboledas, viñas y jardines que se extendían sobre el declive hacia las primeras casas de Lucinico.

"En estos momentos, es decir, a los pocos meses del comienzo de las hostilidades, Podgora no es más que una sola, impresionante, aterradora, ruina. La que fué una sonriente colina, es ahora, completamente desnuda de toda vegetación; parece hasta más chica.

"Su aspecto es rojizo, todo el terreno está agujereado (las granadas, los proyectiles de los tremendos 305 italianos, abrieron en la colina de Podgora, enormes grietas. La lluvia de acero, todo lo ha destruído en Podgora; todo ha sido sepultado; todo síntoma de vida ha quedado en pocas semanas, extinguido.

"Podgora no es más que un siniestro cadáver. Las pendientes de la colina están atestadas de muertos. Los italianos que cumplen con la dolorosa tarea de reunir los restos de los defensores de Podgora, deben muy a menudo suspender el trabajo. En anfractuosidades del terreno, los cadáveres de los soldados austriacos se encuentran a centenares. El espectáculo es simplemente aterrador. No se puede resistir. La carnicería ha sido allí espantosa.

"Los únicos vestigios de vegetación en toda la colina, están representados por una decena de troncos, tronchados, ennegrecidos, con las ramas destruídas por la metralla.

"En la cumbre principal de la colina, se observan tres de estos troncos, dispuestos en modo que recuerdan las tres cruces del Gólgota. Y es por esta curiosa circunstancia que los soldados dieron a la colina de Podgora el sobrenombre de "Calvario de Podgora".

"En la reciente incursión que los periodistas hicimos a todo el frente de las operaciones, encontramos unos cuantos soldados que regresaban del Calvario, serenos y contentos.

"El capitán que nos acompañaba fué tan cortés que nos permitió dirigir algunas preguntas a los soldados, que de seguro podían proporcionarnos detalles interesantes, precisos para la futura historia de la guerra, y sobre todo detalles de las diferentes acciones que se desarrollaron alrededor de la fatal colina.

"Los soldados, con la anuencia de su superior, contestaron.

"La lucha, dijeron ha sido terriblemente espantosa. Nuestros cañones a cada minuto abrían enormes claros entre los defensores de esta posición, hoy tan desierta, tan muerta. Aquí, continuaron los soldados, un grupo de voluntarios triestinos, hizo prodigios de valor, rivalizando con las mejores tropas veteranas.

"Toda la costa del Isonzo era un sólo y formidable fuerte. Las alturas que dominaban la colina de Podgora, erizada de cañones de grueso calibre, parecían desafiar a la artillería italiana. Sin embargo, ésta venció y Podgora pudo ser reducida a la impotencia.

"¡Qué de trincheras había alrededor de la colina, sobre sus laderas, y cuán terriblemente engañadoras! Nuestros compañeros, las fueron ocupando una por una, después de luchas terribles, sangrientas, en las que cada uno de los combatientes, si no dejaba su vida, dejaba girones de carne. Antes del ataque a las trincheras, teníamos que destruir las redes de alambre, redes espesas, con fuertes y largas púas ponzoñosas. Y las destruíamos con granadas de mano con tubos de glicerina, con otros explosivos poderosos, que destrozaban la tierra y las piedras, abriendo en la colina grietas profundas como grutas....

"Por fin, los austriacos comprendieron que toda resistencia en aquella posición era inútil y se fueron, dejándonos la ingrata tarea en la que como ustedes habrán visto, estamos empeñados."

Aquí, el enviado de "Morning Post" describe el triste aspecto de las aldeas que, desde Podgora se extienden hasta el Isonzo. Las poblaciones huyeron al iniciarse la guerra. Muchos de sus habitantes fueron enviados a los campos de concentración austriacos; otros prefirieron refugiarse en las posiciones ocupadas por los peninsulares y muchos han perecido bajo el diluvio de acero que la artillería de ambos lados arrojaba día y noche, sin cesar un sólo instante.

"Del otro lado del Isonzo, se encuentra Gorizia, la codiciada Gorizia, que los italianos tienen desde hace meses al alcance, se puede decir, de su artillería, y que, sin embargo, continúa siendo austriaca.

"Gorizia, antes de la guerra, era una plaza fuerte de primer orden. La ciencia militar se había empeñado en trasformar la ciudad en un reducto inexpugnable. Y no se equivocó. Gorizia ha resistido, resiste y amenaza resistir aún a los peninsulares, a menos que éstos, en una de las arremetidas de que están dando pruebas en estos mismos días, no logren, aunando esfuerzos, voluntad y espíritu de sacrificio, embestir furiosamente a la plaza y tomarla como tomaron a la colina Podgora, que parecía también, al principio, de la guerra, una posición inexpugnable.

"La artillería italiana bate sin cesar y sin piedad los fuertes que defienden a Gorizia. Los bate de una manera formidable.

"Por la noche, el duelo continúa intensamente. Los reflectores se cruzan, produciendo efectos fantásticos.

"Desde las posiciones italianas, se puede entonces observar, sin necesidad de anteojos, lo que pasa en el campo enemigo. Se distinguen todos los movimientos de los defensores de Gorizia: se ve distintamente cuando entran y salen en los túneles blindados que corren, rodean y se extienden en todas direcciones alrededor de Gorizia y que tienen ramificaciones hasta la línea ferroviaria, única vía por donde los austriacos reciben muy a menudo, refuerzos de hombres y material de guerra.

"Nosotros los periodistas, estuvimos apenas un cuarto de hora en dicha posición. El comandante de la zona, un valiente general cuyo nombre no se pronuncia nunca, nos permitió que observáramos espectáculo tan extraordinario.

"Era la una y media de la madrugada. El duelo de artillería continuaba sin un sólo minuto de tregua desde la mañana. El horizonte estaba iluminado como en pleno día.

"Además de los soldados austriacos atareados en acumular las municiones para sus baterías, pudimos distinguir hasta pequeños trenes arrastrados por robustos perros, conducidos y, en ciertos momentos, ayudados por los artilleros. Oímos también los ladridos de los animales, que, sin saber, arrastraban la muerte.

"Las casas, las villas, los espléndidos jardines que hasta hace poco formaban el encanto de Gorizia, ya no existen. Todo es desierto, todo es triste, todo ofrece un aspecto desconsolador. Gorizia está allí, bajo el fuego de la artillería italiana."

¿OCUPACION DE GORIZIA?

NUEVA YORK, octubre 25 — Un telegrama de Roma, recibido en esta ciudad a las 12.29 de la tarde, trasmitido a los diarios por la Agencia Internacional de noticias, anuncia que los italianos ocuparon a Gorizia.

Hasta este momento no ha llegado confirmación oficial o por lo menos informes de fuentes más caracterizadas.

DIVERSAS

ROMA, octubre 25 — Los diarios publican una información según la cual un destroyer inglés apresó a una goleta de bandera neutral, mientras se acercaba a la costa entre Tobrauch y Solun, con el propósito de desembarcar armas y municiones, destinadas a los rebeldes de la Tripolitania.

ROMA, octubre 25 — Personas que llegan de Austria, al ser interrogadas por los repórters de los diarios de esta capital, declararon que los pocos prisioneros italianos que se hallan en poder del enemigo son tratados bastante bien.

ROMA, octubre 25 — En el gran salón de la municipalidad de esta capital, el general Crispo hizo entrega a la familia del teniente Decio Raggio, de la medalla de oro al valor militar, otorgada al valiente oficial por indicación del mismo rey.

ROMA, octubre 25 — El tribunal militar de Thiene (Vicenza), en la causa seguida contra José Armellini, acusado de haber ejercitado el espionaje, en favor del enemigo, mediante señales nocturnas, pronunció la sentencia que condena al acusado a la prisión perpetua.

El público al pronunciarse la sentencia prorrumpió en aplausos.

ROMA, octubre 25 — Dice "L'Idea Nazionale" que últimamente el príncipe Eugenio, archiduque heredero de Austria, se trasladó a Trento con objeto de inspeccionar dicha plaza.

Los informantes del diario romano aseguran saber que el archiduque ha sido recibido con toda frialdad en los fuertes que visitó durante su estada en Trento.

ROMA, octubre 25 — La visita del archiduque Eugenio a Trento, se realizó antes de septiembre, por expresa orden del emperador.

El archiduque visitó las posiciones avanzadas en la zona del Trentino y, a pesar de que se le tenía preparado alojamiento especial, prefirió pasar la noche en el mismo coche dormitorio del tren, cuya locomotora tuvo toda la noche los fuegos encendidos.

La población invitada por el podestá a embanderar el frente de las casas contestó con bastante frialdad y fué entonces cuando el mismo funcionario municipal, por cuenta de la comuna, adornó las calles más centrales, dando así al archiduque la ilusión de un recibimiento espontáneo y caluroso.

En una conversación que el príncipe tuvo con el podestá, éste se vió muy confundido al tener que contestar sobre la cantidad de ciudadanos que al comienzo de la guerra se habían refugiado en territorio italiano. Reiterando la pregunta, el podestá contestó que más de un tercio de la población se hallaba ausente.

El archiduque, por consejo de las autoridades militares de Trento, suspendió la visita que pensaba hacer a Riva y Rovereto.

Acompañado por sus ayudantes de campo y en automóviles blindados, el archiduque recorrió los valles de Sole y de Flemme.

Antes de salir de Trento, entregó las insignias de la Orden de Francisco José al teniente volador Dhemaus, que realizó el "raid" sobre la ciudad de Brescia.

PARIS, octubre 25 — Despachos de Salónica dicen que el vapor italiano hundido por un submarino enemigo, el sábado es el "Scilla", de la Società Nazionale di Servizi Marittimi, de 1.220 toneladas de desplazamiento.

Créese que el submarino que lo hundió era alemán, pero enarbolaba la bandera austriaca.

LONDRES, octubre 25—Lord Menson se encuentra actualmente visitando las ambulancias británicas en el frente italiano y propondrá la creación de un hospital británico en Siracusa por ser el lugar más próximo a Malta.

ROMA, octubre 25 — El día 7 del próximo mes de diciembre se celebrará una solemne función religiosa en la Basílica de San Juan de Letrán, en memoria de los caídos en la guerra.

ROMA, octubre 25 — El cardenal Amette fué nuevamente esta tarde recibido por Su Santidad.

La conferencia se prolongó más de una hora.

fué la primera en ser saqueada y destruída.

ROMA, octubre 25—Los amigos del poeta irredento telegrafiaron al ministro Barzilai, quien sentía hacia Pitteri un afecto fraternal.

Se cree que el ministro llegará a tiempo para asistir a los funerales.

ROMA, octubre 25—Los restos de Ricardo Pitteri serán trasladados a Farra y sepultados en el pequeño cementerio de la aldea, al lado de la tumba de la madre.

El traslado de los restos a la estación, se verificará mañana, con toda solemnidad.

Los telegramas que se recibieron esta noche de Cormons, dicen que el comisario real que ocupa momentáneamente la dirección de la municipalidad, ha publicado un manifiesto, anunciando a la población el fallecimiento del esclarecido patriota que dedicó toda su vida a la propaganda de la causa italiana, y que ha fallecido en vísperas de ver realizado su hermoso sueño de irredento.

EL PROCESO CHARLTON PORTER

Informe del fiscal — La sentencia

ROMA, octubre 25—Comunican de Como que el procurador Mellini, que actúa de fiscal en el proceso Charlton Porter, pronunció hoy un discurso, en el que, dirigiéndose al jurado, dijo que ha quedado demostrado que el acusado gozaba de sus facultades mentales en el momento de cometer el crimen, y que no padecía ni aun de una enagenación mental momentánea.

Después de negar que haya habido provocación por parte de la víctima, insinuó que Charlton Porter contrajo enlace con ella a causa de los ahorros que tenía y que se apropió después de darle muerte.

Terminó pidiendo un castigo severo para el acusado.

ROMA, octubre 25 — Telegrafían de Como que esta noche, la Corte de Assises, de acuerdo con el veredicto del jurado popular, pronunció la sentencia, que condena a Charlton Porter a 8 años y seis meses de reclusión.

ASESINATO Y ROBO

UN DETENIDO

ROMA, octubre 25—Comunican de Dronero, en la provincia de Cuneo, que en la carretera provincial fué encontrado el cadáver del acaudalado agricultor Juan Barbaró.

La autoridad pudo establecer que la víctima había sido agredida, amordazada y, luego asesinada.

El móvil del crimen ha sido el robo.

Se procedió a la detención del vecino Juan Fantini, sobre quien recaen sospechas de haber sido uno de los autores del asesinato.

EL PROXIMO CONSISTORIO

ROMA, octubre 25—La próxima reunión del Consistorio da lugar a que en los círculos políticos de esta capital se discuta acerca de los nombramientos que el Papa tendrá que hacer para completar el Sagrado Colegio de Cardenales.

Se hacen toda clase de deducciones y los diarios publican, muy a menudo, nombres de probables candidatos al capelo.

Informes que fueron recogidos en círculos que merecen plena fe, aseguran que el Papa no tiene como candidatos a ningún prelado extranjero y se llega a afirmar que todos los cardenales a designarse en el próximo Consistorio, serán de nacionalidad italiana.

COSECHA MUNDIAL DE TRIGO

ROMA, octubre 25—El "Boletín de Estadística Agrícola y Comercial" del Instituto Internacional de Agricultura, en el número correspondiente al mes de octubre, refiriéndose a la producción de trigo en el año 1915, dice que, con excepción de la América del Sud, las cosechos alcanzan la cantidad de 996 millones de quintales.

Sobre la producción del año anterior, se tuvo en 1915 un aumento de 175 millones de quintales.

La misma estadística demuestra que Francia ha sido el único país donde la producción ha sido inferior.

Accidente de alpinismo

ROMA, octubre 25 — Telegrafían de Cannobio, en el lago Mayor, que el estudiante milanés Mescelli, durante una ascensión al monte Zeda, situado en aquella comarca, se precipitó en un barranco desde una altura de más de 1.500 metros.

Sus restos fueron encontrados en un estado irreconocible.

Accidente de automóvil — Dos heridos

ROMA, octubre 25 — Refiere un despacho de Milán que a causa de una falsa maniobra volcóse el automóvil guiado por el conocido industrial Alejandro Bernacchini.

Por el accidente resultaron gravemente heridos los señores Hugo Padova y Domingo Parmigiani, que se encontraban en el automóvil.

Las heridas del señor Bernacchini son de poca importancia.

SITUACION DE LOS MERCADOS DE CEREALES

NUEVA YORK, octubre 25 — Los exportadores realizaron hoy en este mercado muchas compras de trigo y maíz.

CHICAGO, octubre 25—El trigo se cotizó en alza y muy firme; el maíz y la avena se vendieron a precios firmes.

DULUTH, octubre 25—Tanto para las entregas en este mes como en diciembre, el lino se cotizó muy firme.

VENTAS DE MAIZ Y LINO ARGENTINOS

LONDRES, octubre 25—Con destino a Hull, para entregar en noviembre y diciembre, hoy fué vendida una partida de 200 toneladas de lino argentino al precio de 59 chelines y 3 peniques por quarter.

Se vendió un cargamento de 5.000 toneladas de maíz argentino, para órdenes, al precio de 35 chelines y 6 peniques por quarter.

OSCILACIONES EN LOS PRECIOS DE LOS CEREALES

LIVERPOOL, octubre 25 — Para las entregas en este mes y en noviembre, el trigo bajó 6 peniques por quarter.

El maíz de entrega en este mes y en noviembre subió 1 1|2 peniques por quarter.

NUEVA YORK, octubre 25 — Para las entregas en diciembre el trigo subió 2 5|8 centavos por bushel.

CHICAGO, octubre 25 — El trigo de entrega en diciembre subió 3 3|8 centavos oro por bushel. Para mayo de 1916 subió 2 7|8 centavos oro por bushel.

El maíz para entregar en diciembre subió 1 1|4 centavos oro por bushel.

DULUTH, octubre 25 — Para entregar en este mes el lino subió 3 1|4 centavos oro por bushel, y 3 1|2 centavos oro para las entregas en diciembre.

INFORMACIONES COMERCIALES

EN LOS ESTADOS UNIDOS

Existencias de trigo y maíz

NUEVA YORK, octubre 25 — Las existencias visibles de trigo en los Estados Unidos alcanzan a 38.700.000 bushels y das de maíz a 4.000.000.

En la semana próxima pasada las existencias de trigo eran de bushels 34.200.000 y las de maíz 4.800.000 bushels.

En igual semana de 1914 las existencias visibles de trigo se calculaban en 86.200.000 bushels y en 3.100.000 bushels las de maíz.

BOLSA DE PARIS

PARIS, octubre 25—Las operaciones de esta Bolsa de Comercio se realizaron hoy con tono firme.

La renta francesa de 3 por ciento cerró a 66 1|4 por ciento.

La libra esterlina se cotizó a 27.515 francos.

MERCADO DE ALGODON

LIVERPOOL, octubre 25 — El algodón de entrega en este mes se cotizó a 7.07 peniques la libra, a 7.08 peniques la libra para diciembre, a 7.05 peniques para enero y a 7.01 peniques para marzo.

Se vendieron hoy 10.000 pacas de algodón.

NUEVA YORK, octubre 25 — El algodón de entrega en este mes se vendió a 12.25 centavos por libra; para noviembre, a 12.36; para diciembre a 12.56, y a 12.70 para enero de 1916.

EN EL STOCK EXCHANGE

LONDRES, octubre 25 — En el Stock Exchange hoy se demostró interés por los títulos brasileños.

Las acciones de los ferrocarriles ingleses se cotizaron en baja.

Hubo mayor actividad en las ventas de acciones de ferrocarriles argentinos.

MERCADO MONETARIO LONDINENSE

LONDRES, octubre 25 — En este mercado monetario se tuvo hoy abundancia de dinero, a pesar de que mañana deberá ser hecho el pago de la última cuota del empréstito de guerra.

Los descuentos y préstamos privados estuvieron menos firmes.

MAS EMPRESTITOS INGLESES

LONDRES, octubre 25 — Se anuncia que el gobierno hará en breve un nuevo pedido de dinero, pero a corto plazo. Se estima que el público contribuirá sin esfuerzo a ese empréstito, que será una preparación para otro por una suma enorme que lanzará el gobierno.

PRECIOS Y COTIZACIONES

TITULOS Y ACCIONES

LONDRES, octubre 25—
Títulos prov. B. A. 3 1|2 o|o 37 1 4.
Empréstito arg. de 4 1|2 o|o, 87 1 2.
Obras de Salubridad 5 o|o 98
F. C. Sud, ordinarias, 82.
F. C. Oeste, ordinarias, 83 1|4.
F. C. C. Arg., ordinarias, 83 3 4.
F. C. B. A. al P., ord., 44 1|2.
Descuento oficial, 5 o|o.
Consolidados británicos, 65 o|o.
British Argentine Meat Co 12| 9 d.
Compañía Forestal, 40/ 3 d.
Compañía Harrods, 8| 9 d.

PARIS, octubre 25 —
Renta francesa, 66 1|4.
Descuento oficial, 5 o|o.

BERLIN, octubre 25—
Descuento oficial, 5 o|o.

NUEVA YORK, octubre 25—
Empréstito argentino 1909, 92 1 2.

MONTEVIDEO, octubre 25—
Títulos serie P, 84.30
Id id fin de mes, 84.85.
Deuda consolidada, 62.
Deuda amortizable, 70
Acciones del Banco Italiano, 129.

CAMBIOS

PARIS, octubre 25—
La libra esterlina, francos 27.51.50.

NUEVA YORK, octubre 25—
La libra esterlina dollars 4 61.625.
Id por cable, id 4 62.25.
Id id a 90 días, 4.62 25.
Los 4 marcos, cts. 81 1 2.
Id id a 90 días, cts. 82
El dollar sobre París, frs. 5.95.
Id id a 90 días, frs 5.93.
Id sobre Italia, liras, 6 47.
Id por cable id 6.46.
Cambio sobre Holanda, 40 1|2.
Id por cable, id 40 3 4
Id sobre Suiza, frs. 5.40.
Id por cable, id 5 38
Corona austriaca, cts. 14.65.
Id escandinava, cts. 25.90
Peseta española cts. 17.95.

SANTIAGO DE CHILE, octubre 25—
El peso papel c|banc 8 15|16.
El peso papel c|com. 8 31|32.
Oro, 197 1 2.

ASUNCION, octubre 25—
Papel argentino, 1.770.

MADRID, octubre 25—
Agio del oro, 2 40.

LISBOA, octubre 25—
Agio del oro, 55

CEREALES

TRIGO

NUEVA YORK, octubre 25—
Colorado americano, diciembre, bushel 108 5|8 cents.

CHICAGO, octubre 25—
Colorado americano, diciembre, bushel 101 1|8 cents.
Id id mayo id id 103 3|8.

WINNIPEG, octubre 25—
Trigo colorado americano, octubre 99 3|8 por quarter.

LIVERPOOL, octubre 25—
Trigo colorado americano, octubre 49| 9 d por quarter.

SEMILLA DE LINO

HULL, octubre 25—
Lino para octubre y noviembre 69 6 d por quarter de 416 libras.

CALCUTA, octubre 25—
Lino entrega octubre y noviembre, 61| 3 d cada 410 libras.

DULUTH, octubre 25—
Lino para octubre, por bushel 186 1|4 cents.
Id id para diciembre id id 182 1|2.

WINNIPEG, octubre 25—
Lino entrega noviembre por bushel 165 1|4 cents.

MAIZ

CHICAGO, octubre 25—
Maíz mixto, para diciembre, bushel 58 3|8 cents.
Id id para mayo, id id 51 7 8.

LIVERPOOL, octubre 25—
Maíz, Río de la Plata, octubre y noviembre 34 3 d por quarter

AVENA

CHICAGO, octubre 25—
Avena para diciembre, por bushel, 38 1 2 cents.
Id para mayo id id 39 3|4.

OTROS PRODUCTOS

LONDRES, octubre 25—
Carne cong. vac., cif Med, 5, 4 d.
Id id id delants 4 3 d.
Plata en barras, onza, 23 15|16.
Cobre, cont. ton. lbs. est 72.7 6 d.
Id a 90 días, id id 72 15.
Id electrolítico, 88.
Estaño, cont. id id lbs est 153 15/.
Id a 90 días, id id 154.10.
Plomo, id 24.7 6 d.
Cinc id 69.10.

NUEVA YORK, octubre 25—
Plata en barras, onza, cts. 49.
Estaño, libra, cts. 33 25.
Plomo, id id 4.75.

ITALIA

EL FALLECIMIENTO DE RICARDO PITTERI

LOS FUNERALES

ROMA, octubre 25—La autoridad, de acuerdo con la señora Pitteri, ha tomado las disposiciones necesarias para los funerales del malogrado literato irredento, que en los últimos momentos de su vida, conversando con su esposa, le expresaba la angustia por no poder ver a su querida Trieste libre por fin de todo yugo austriaco.

Ricardo Pitteri había nacido en Trieste en 1853. Inició sus estudios en la universidad de Padua y los completó en la universidad de Gratz.

En todas sus obras literarias domina la nota patriótica, velada por una melancolía dulce.

Al comienzo de la guerra, abandonó su residencia de Farra, cerca de la ciudad de Cormons.

Los diarios recuerdan que antes de abandonar a Cormons, las tropas austriacas se ensañaron sobre diversos edificios de propiedad de conocidos patriotas.

La villa Farra, del poeta Pitteri,

ESPAÑA

LA ACTUALIDAD POLITICA

CRISIS PARCIAL — LA SOLUCION

DIVERGENCIAS MINISTERIALES

La próxima lucha electoral

MADRID, octubre 25—Después de mediodía se anunció que el señor Dato había logrado llegar a una solución de la crisis latente, después de las constantes y difíciles gestiones realizadas en estos días.

En consecuencia de estos arreglos abandonarán el ministerio los señores conde de Esteban Collantes y Ugarte, ministros de Instrucción Pública y Fomento, para ser substituídos por los señores Espada, antiguo subsecretario del ministerio de Hacienda, y el actual gobernador de Barcelona, señor Andrade, respectivamente.

El actual gobernador de Madrid, señor Escatín, pasa a Barcelona a reemplazar al señor Andrade en el cargo de gobernador, y el director de obras públicas señor Atilio Calderón se hará cargo del gobierno civil de esta corte.

Esta solución será reservada hasta el regreso de don Alfonso, para que sea aprobada.

Preguntado por los periodistas sobre la solución de estas cuestiones políticas, el señor Dato se manifestó apenado por la necesidad que ha habido de hacer abstracción de ciertos compañeros de gabinete, lo que se hace contra su voluntad.

Respecto a la reapertura de las cortes, el jefe del gabinete manifestó que en el consejo que se celebre el miércoles próximo se tomará una resolución al respecto, pues es muy posible que se postergue este acto.

MADRID, octubre 25—A pesar de las continuas y prolongadas gestiones del presidente del consejo de ministros, señor Dato, para conjurar la crisis que se avecina como consecuencia de las discordias existentes entre algunos ministros, la confusión aumenta por momentos, siendo completamente imposible predecir cuál será el porvenir del gabinete.

Mientras el ministro de Justicia, señor Burgos mantenía una confe-

CORRESPONSALES ESPECIALES Y AGENCIAS

rencia con el señor Dato, llegó el de la Gobernación, señor Sánchez Guerra.

Como la enemistad entre estos dos ministros ha llegado a un grado culminante, en tanto el señor Sánchez Guerra conversó con el señor Dato, el señor Burgos esperó en un escritorio próximo, para evitar el encuentro.

Estos hechos han sido muy comentados por la tirantez que revelan, en las relaciones de los miembros del gabinete.

MADRID, octubre 25 — Dicen de Zaragoza que los preparativos para las próximas elecciones municipales traen ocupados a los dirigentes de todos los partidos políticos.

Los mauristas realizan activos trabajos y proyectan presentar candidaturas en todos los distritos. Estos elementos se caracterizan por el entusiasmo que ponen en su campaña.

Los romanonistas y demócratas continúan también sus trabajos de común acuerdo.

El pacto entre los elementos republicanos ha quedado roto, después de las continuas tentativas de un arreglo. En consecuencia, los autónomos han hecho un pacto con los radicales para presentar una candidatura combinada.

MADRID, octubre 25 — Se anuncia que antes de partir para Segovia, el rey conferenció con el señor Dato durante dos horas, sobre cuestiones de las disidencias entre los ministros.

MADRID, octubre 25 — El señor Dato se muestra algo reservado respecto al alcance de la reforma en la composición del gabinete, la que indudablemente tendrá consecuencias políticas.

Se anuncia que el gobierno postergará la apertura de las cortes hasta el 22 de noviembre, con objeto de que los nuevos ministros tengan tiempo para estudiar sus presupuestos.

Nadie cree ya, en consecuencia de los últimos acontecimientos, que se consiga aprobar los presupuestos, para lo cual será necesario prorrogar los actuales. Estos temores se fundan en la falta absoluta de tiempo, para que las cortes puedan avocarse su estudio.

VORAZ INCENDIO

Grandes pérdidas

MADRID, octubre 25 — Anuncian de Murcia, que hoy se produjo un voraz incendio en un almacén de explosivos de la plaza Camacho, propiedad del señor Fernando García, el que tomó rápido incremento.

Las materias explosivas e inflamables contribuyeron a que el siniestro presentara gran peligro para las casas vecinas, sintiéndose fuertes detonaciones.

La familia del propietario, que se hallaba en el edificio en el momento de producirse el siniestro, fué salvada desde uno de los balcones.

Las autoridades y los bomberos que concurrieron con toda diligencia, trabajaron heróicamente en las tareas de salvamento, aunque sus esfuerzos resultaron inútiles.

Las pérdidas son considerables y las casas vecinas han sufrido algunos deterioros.

Un numeroso público presenció las tareas de los bomberos.

CONGRESO DE CIENCIAS

MADRID, octubre 25 — Anuncian de Valladolid, que hoy dió una conferencia en el Ateneo, el conocido ingeniero señor Torres Quevedo, sobre el juego mecánico del ajedrez, por él ideado.

Al terminar la conferencia fué ovacionado.

MADRID, octubre 25 — Dicen de Valladolid, que en veinte automóviles los congresistas se trasladaron al Ateneo para asistir al banquete organizado en su honor.

El acto, que resultó brillantísimo, fué presidido por el marqués de Cerralbo.

Al terminar la comida, fueron pronunciados varios discursos, en los que se significó la importancia del congreso celebrado.

Terminado el acto, los congresistas regresaron, en medio de generales ovaciones.

CONGRESO SOCIALISTA

ACTO INAUGURAL

Discurso de Pablo Iglesias

MADRID, octubre 25 — Con una extraordinaria concurrencia se celebró hoy la sesión inaugural del 10.° congreso socialista nacional, la que resultó un acto de importancia.

Pronunciaron discursos los señores Besteiro, Barrios y Pablo Iglesias.

MADRID, octubre 25 — Con la asistencia de muchos delegados y la concurrencia de una crecida barra se realizó hoy una sesión del 10.° congreso socialista español, en el que reinó gran entusiasmo.

Fueron pronunciados muchos discursos, incluso por el delegado argentino.

El señor Pablo Iglesias pronunció un importante discurso durante el cual analizó el desenvolvimiento del partido socialista español, el que ya constituye una importante fuerza. A continuación manifestó que el congreso debería determinar el criterio del partido con respecto a la guerra y examinar los pactos realizados por el partido con otras agrupaciones políticas.

"Procuraremos, agregó, que este congreso influya en la solución del problema de Marruecos y que se trate sobre la crisis de trabajo que amenaza con arruinar a España".

Por último, refiriéndose a la guerra, el señor Iglesias anunció que al terminar ésta el proletariado tendrá manifiestas ventajas. Culpó de la guerra al despotismo germánico y agregó que los socialistas españoles desean el triunfo de los aliados.

Al terminar el señor Iglesias fué ovacionado con gran entusiasmo.

REFORMA IMPOSITIVA

Declaraciones del ministro de Hacienda

MADRID, octubre 25 — El ministro de Hacienda, señor Bugallal, manifestó a los periodistas que, de acuerdo con las ideas ya manifestadas respecto a la necesidad de reformar el régimen impositivo, estudia actualmente un proyecto de impuesto al mayor valor de la propiedad raíz, del que participará el Estado y la municipalidad.

Además de este impuesto, el señor Bugallal manifestó que estudia otros para ser aplicados a las clases ricas.

LA PRODUCCION DE LA REMOLACHA

MADRID, octubre 25 — Comunican de Zaragoza que hoy se celebró una importante asamblea de productores de remolacha, con motivo de las dificultades porque atraviesa aquella industria.

Los asambleístas, después de entusiastas debates, resolvieron adoptar el criterio de aumentar el cultivo de las cereales y disminuir el de remolacha.

También se acordó abrir a la brevedad posible fábricas para recibir la remolacha cultivada, cuyo precio debe mantenerse superior a 40 pesetas la tonelada.

EL PROBLEMA DEL PAN

MADRID, octubre 25 — El alcalde de esta corte entregó hoy al ministro de la Gobernación un informe sobre la creación de panaderías comunales, con objeto de vender el pan a 40 céntimos el kilogramo.

Los diarios al ocuparse de este informe consideran que este grave problema debe resolverse a la brevedad posible.

En memoria de Joaquín Costa

MADRID, octubre 25 — Comunican de Castellón que hoy se celebró en aquella ciudad una sesión necrológica en memoria de Joaquín Costa.

En este acto pronunciaron importantes discursos los presidentes de las sociedades republicanas, los que recordaron en entusiastas frases la personalidad de Costa y la magnitud de su patriótica obra.

Todos los oradores fueron ovacionados.

La crisis obrera en Bilbao

MADRID, octubre 25 — Comunican de Bilbao que la junta de defensa obrera ha resuelto abrir una suscripción pública a favor de los obreros sin trabajo, los que constituyen un crecido número, a fin de aminorar la espantosa crisis porque atraviesan.

Asamblea agraria gallega

MADRID, octubre 25 — Comunican de Redondela que hoy se celebró una importante asamblea agrícola gallega, a la que asistieron representaciones de la mayoría de las sociedades agrarias de la región.

Al iniciarse el acto fueron leídas adhesiones de los señores Dato, Ugarte, del director de agricultura y de los diputados de la región.

Fábrica de conservas destruída

MADRID, octubre 25 — Anuncian de Villa García, que un incendio casual destruyó totalmente una fábrica de conservas, resultando inútiles todos los trabajos de salvamento que se realizaron.

En el siniestro perecieron seis personas.

Las pérdidas son de consideración.

El precio de los cereales en Galicia

MADRID, octubre 25 — Anuncian de Villagarcía, que el precio de los cereales ha aumentado un 30 por ciento, pues casi se hallan agotadas las existencias.

Se estudian las condiciones en que podrían importarse de Norte América, resolviéndose la cuestión de la carestía de los trasportes.

Gran tormenta en Barcelona

MADRID, octubre 25 — Anuncian de Barcelona, que hoy se produjo una gran tormenta acompañada de un diluvio torrencial que ocasionó el desbordamiento del río Sella.

El tráfico de los trenes ha quedado paralizado.

Los restos del marqués de Casa Riera

MADRID, octubre 25 — Hoy llegaron los restos del marqués de Casa Riera, procedentes de París, donde falleció hace algunos días.

El entierro fué presidido por el general Silvestre, en representación del rey.

Viaje de los reyes

MADRID, octubre 25 — Los reyes partieron hoy en automóvil para Segovia con objeto de asistir a la jura de la bandera por los nuevos cadetes de artillería.

Noticias teatrales

MADRID, octubre 25 — En el teatro Alvarez Quintero fué estrenada anoche la zarzuela titulada "La morrongana", letra de Berthomy y música del maestro Muñoz.

La obra fué muy bien recibida por el público.

MADRID, octubre 25 — En el teatro Nuevo fué estrenado anoche con éxito la obra lírica en un acto, titulada "La fiera", con letra del señor Hernández y música del maestro Ortelli.

Monseñor Gagliero

ROMA, octubre 25 — Anuncia "L'Osservatore Romano" que el delegado apostólico de Costa Rica, monseñor Gagliero se ha puesto en viaje hacia esa capital, siendo esperado en los primeros días de diciembre.

Monseñor Gagliero será nombrado cardenal.

FRANCIA

LA EXPLOSION DE LA RUE TOLBIAC

Sepelio del doctor Desandre

PARIS, octubre 25 — Se realizó ayer el sepelio de los restos del doctor Desandre, médico del cuerpo de bomberos, que resultó mortalmente herido en la explosión ocurrida en la calle Tolbiac, mientras se dedicaba al salvamento de las víctimas.

Asistieron a los funerales M. Bienvenu Martin, Millerand, Laurent, un representante de M. Malvy, Godart, Delanney, general Gallieni y muchas otras personalidades.

Los restos fueron inhumados en el Pere Lachaise.

FALLECIMIENTO DE M. PAUL HERVIEU

PARIS, octubre 25 — Se anuncia que ha fallecido en esta capital M. Paul Hervieu, miembro de la Academia Francesa.

Tenía cincuenta y ocho años de edad.

La muerte debe de haberse producido instantáneamente durante el sueño.

Esta mañana cuando su sirviente penetró en su habitación para despertarlo, el escritor había fallecido.

INGLATERRA

LA FIEBRE AFTOSA EN EL OESTE

LONDRES, octubre 25 — El corresponsal del "Morning Post" dice que la aparición de la fiebre aftosa en el oeste añade una nueva molestia a la actual situación ya que las actividades deben ser empleadas en tantos asuntos de urgencia. Agrega que es menester prestar inmediata atención al ganado so pena de sufrir pérdidas incalculables y perjudicar al comercio aun en las colonias inglesas, donde se ha reconocido que la cuarentena durante el viaje del ganado no siempre es suficiente para librarlo de la enfermedad.

Se anuncia que en lo sucesivo todo el ganado deberá importarse de la Argentina y de aquellos puntos de los países que estén inmunes de la aftosa por lo menos durante dos meses antes del embarque del ganado y se compruebe que la enfermedad no tiene allí carácter epidémico. El decreto que se dictará sobre el particular se cree que contendrá las medidas necesarias para hacer frente a esta situación.

Casamiento de una hija del sultán de Egipto

LONDRES, octubre 25 — Telegrafían de Alejandría que la princesa Samina, hija del sultán de Egipto, se casó ayer con el príncipe Ismael Daoud, edecán del sultán.

La ceremonia revistió caracteres de exclusiva intimidad.

ESTADOS UNIDOS

SINIESTRO MARITIMO

Incendio de un vapor

NUEVA YORK, octubre 25 — Comunican de Charleston, que el vapor "Colorado", de la línea Mallory, que salió de ese puerto anoche con un cargamento de algodón destinado a Nueva York, se incendió en alta mar y fué abandonado por su tripulación.

Según un radiotelegrama del vapor "Suwanee", el buque incendiado no llevaba pasajeros, y sus tripulantes fueron salvados por un vapor de la Marchant Line.

El "Colorado" era una nave de 2.765 toneladas de desplazamiento.

LA CUESTION MEXICANA

VILLA Y HUERTA

WASHINGTON, octubre 25 — Se dice que los Estados Unidos ofrecerán asilo seguro al general Villa, si suspende, desde luego, sus actividades contra el gobierno reconocido de Carranza.

Tampoco se accederá a la extradición del general Huerta, amenazado de la persecución por la justicia mexicana a causa del asesinato de Madero.

De fuentes autorizadas se sabe que fueron recibidas hoy noticias de El Paso, en que se confirma que Villa se prepara para refugiarse en los Estados Unidos, y que Carranza prepara los documentos para solicitar la extradición de Huerta. Los altos funcionarios del departamento de Estado admiten que esas demandas colocarían a los Estados Unidos en una embarazosa situación, pero en todo caso se declara que Huerta no será entregado porque como seguramente no prestará su apoyo al actual gobierno de Carranza, sería sometido a un consejo de guerra y ejecutado.

EL PEAJE EN EL CANAL DE PANAMA

Solicitud de rebaja

WASHINGTON, octubre 25 — Los representantes de la compañía de navegación Luckenbach y de la asociación de negociantes de Nueva York se dirigieron al departamento de guerra, solicitando que se rebaje el peaje que pagan los buques por el paso del canal de Panamá. Dicen que el actual peaje es prohibitivo e impide que se haga uso del canal.

Mr. Garrison, secretario de guerra, ordenó una investigación y prometió resolver el asunto a la mayor brevedad posible.

Gran incendio en Virginia

NUEVA YORK, octubre 25 — Comunican de Hopewell, Virginia, que un violento incendio cuyo origen se desconoce, redujo a escombros dos establecimientos de electricidad de Dupont y Compañía. Los daños en cada uno de ellos se estiman en setenta y cinco y cien mil dólares.

ALEMANIA

FALLECIMIENTO DEL EMBAJADOR EN CONSTANTINOPLA

NUEVA YORK, octubre 25 — Un radiotelegrama recibido de Berlín anuncia que acaba de fallecer el embajador de Alemania en Constantinopla, barón von Wangenheim.

El extinto regresó últimamente a la capital otomana después de haberse ausentado a causa de su delicado estado de salud.

CHINA

Nuevo embajador en Wáshington

PEKIN, octubre 25 — El presidente Yuan-Chi-Kai, anunció hoy que el doctor Wellington Ko, actualmente ministro de China ante los gobiernos de México, Perú y Cuba, fué nombrado ministro en Washington, en reemplazo de Kai-Tu-Shah, quien fué llamado a Pekín.

CHILE

EL VIAJE DEL PRESIDENTE

VALPARAISO, octubre 25 — El presidente visitó hoy las obras del puerto.

Se manifestó satisfecho del estado en que se encuentran.

El próximo miércoles los ministros de Industrias, Interior e Instrucción Pública, llegarán a ésta trayendo el despacho para la firma del presidente.

—El superintendente de aduanas envió al ministro de Hacienda una nota, haciéndole ver los inconvenientes que tiene la supresión de la policía marina.

—El volador David Fuentes voló hoy con un pasajero.

Alcanzó a 3.150 metros de altura y permaneció en el aire dos horas y veinte minutos, que es aquí un "record".

DEBATES LEGISLATIVOS

SANTIAGO DE CHILE, octubre 25 — En la sesión del Senado se produjo un debate sobre la guarnición de Tacna.

El señor Gonzalo Bulnes dijo que deseaba que pase a otra ciudad, mientras que el señor Carlos Aldunate sustentó que debía quedar en Tacna, donde presta buenos servicios, como pudo notar personalmente en su último viaje del Norte.

Después continuó la interpelación del señor Valdés Vergara sobre el estado de la hacienda pública.

PERU

Fiesta italiana de caridad

LIMA, octubre 25 — En el Club Italiano se efectuó una hermosa fiesta social a beneficio de la Cruz Roja Italiana, con el concurso de una selecta comisión de señoritas que atendió con exquisita amabilidad a los concurrentes.

BRASIL

MOVIMIENTO HUELGUISTA

Precauciones gubernativas

RIO DE JANEIRO, octubre 25 — En las últimas horas ha aumentado la agitación en los gremios afectados por la nueva ordenanza municipal de tráfico.

Los "chauffeurs" amenazan con declararse en huelga a la media noche.

La dirección de la compañía de tranvías aseguró que no se interrumpirá el tráfico.

Se ha dispuesto que 250 coches de tranvías sean guardados por la policía.

Todos los elementos que estaban licenciados han sido acuartelados.

Las fuerzas que están en las calles han sido provistas de municiones.

La autoridad ha dado instrucciones de que se reprima con energía cualquier exceso.

LOS VOLADORES ARGENTINOS

RIO DE JANEIRO, octubre 25 — El anuncio de que algunos voladores argentinos se proponen llegar hasta el Brasil ha motivado que algunos diarios manifiesten que ello puede afectar los intereses de la defensa nacional.

Con tal motivo, el general Faría, ministro de Guerra, declaró que ningún mal veía en que el globo "Pampero" descendiese en el Brasil, pues son los argentinos amigos de este país.

SUBLEVACION DE PENADOS

RIO DE JANEIRO, octubre 25 — Los condenados que se alojan en la Casa de Corrección se amotinaron, protestando de la mala calidad de la comida.

Causaron destrozos.

Acudieron fuerzas del ejército y después de veinte minutos, dominaron la revuelta.

—Los diputados por el Estado de Río Grande ofrecerán un banquete el próximo jueves al ministro del Interior.

—El ingeniero Francisco Caminhoa, que murió hace días legó 500 contos a la escuela de Bellas Artes para que sean premiados los alumnos.

BANCO DE CREDITO AGRICOLA

RIO DE JANEIRO, octubre 25 — El gobierno creará un Banco de Crédito Agrícola, que desarrollará la industria pecuaria comprando reproductores en Inglaterra, la Argentina y el Uruguay.

—Fué nombrada una comisión parlamentaria para que estudie la reforma de las tarifas aduaneras.

Comercio con la Argentina

FLORIANOPOLIS, octubre 25 — Llegó el vapor "Malvinas", de ésa, con 74 toneladas de harina y 100 bolsas de alpiste, y el "Pueyrredón", de Paranaguá.

REPUBLICA ORIENTAL

LA DEFENSA DE LAS COSTAS

El servicio militar obligatorio

MONTEVIDEO, octubre 25 — Se comenta de diversos modos la visita que el ministro de Guerra y Marina, acompañado de varios senadores y diputados, hizo al banco Inglés, a pesar del tiempo nada favorable para realizar esas excursiones marítimas.

Se afirma que dicho ministro tiene ya opinión formada respecto de la defensa de las costas del Uruguay.

Parece que se les concede una eficacia relativa a los submarinos, por las escasas profundidades que hay, y se cree, en cambio, en la conveniencia de las minas.

—Se sabe que el diputado doctor Juan Andrés Ramírez, combatirá enérgicamente el proyecto de servicio militar obligatorio.

El diputado nacionalista señor Ismael Cortinas, se prepara a impugnar la ley orgánica del ejército proyectada por el ministro de Guerra, de la que están enterados los lectores.

EL SALVAMENTO DEL "NORTH PACIFIC"

MONTEVIDEO, octubre 25 — A pesar de la difícil situación en que se encuentra encallado el vapor inglés "North Pacific", los elementos de la casa Pascual continúan empeñosamente los trabajos de salvamento.

Ya se ha conseguido extraer de las bodegas unas 2.000 toneladas de lino y se cree que será alijerado de las 1.500 toneladas más que tiene a bordo, siempre que el tiempo sea favorable, y se podrá ponerle a flote.

Como es sabido, el "North Pacific" hace agua en las bodegas 1 y 2 y se debe distraer en el desagotamiento varias bombas de las más poderosas de los remolcadores que se encuentran al costado.

Para darse idea exacta de la forma en que quedó varado el "cargo-boat" inglés basta consignar el detalle de que al tiempo de irse sobre las piedras, navegaba a una velocidad de 11 millas por hora.

CORRIENTES

REUNION DE LA ASAMBLEA LEGISLATIVA

UNA CUESTION SOBRE LAS CITACIONES

ABANDONO DE LA PRESIDENCIA POR EL DOCTOR BREARD

Continuación de la asamblea

CRITICAS AL PRESIDENTE

ACTA DE PROTESTA

CORRIENTES, octubre 25 — Esta tarde, a las 5, bajo la presidencia del vicegobernador doctor Breard, se reunió la asamblea legislativa, convocada por la cuarta parte de sus miembros a sesiones extraordinarias para tratar los asuntos en trámite, y por el Poder Ejecutivo para tratar los proyectos de leyes de presupuesto y de impuestos, electoral y de municipalidades.

Asistieron trece senadores y veinte diputados pertenecientes a los partidos radicales, autonomistas, liberales disidentes y partidarios de los señores Mora y Garrido.

Aprobada el acta de la última sesión ordinaria, el presidente dijo que debía una explicación a los legisladores, respecto a la convocatoria hecha por su antecesor en la presidencia, de acuerdo con el pedido de legisladores, la que adolecía de nulidad, pues estaba suscripta sólo por el secretario y que a esa obedecía la inasistencia de algunos de sus miembros a la convocatoria del 15.

Agregó que había concurrido a la secretaría para buscar antecedentes, por si dichos legisladores hubiesen hecho un nuevo pedido de convocatoria por escrito o verbalmente, a fin de subsanar la anterior citación, pero nada había encontrado.

Entendía que para actos de la trascendencia del que se trataba, debía llamar la presidencia, aun cuando la práctica hubiese permitido algunas veces que la secretaría la hiciera, teniendo orden de la presidencia.

Por lo tanto, dijo, que la convocatoria hecha por él después de asumida la presidencia del Senado, era la única válida, porque estaba dentro de lo que acuerda la Constitución y del reglamento de las Cámaras.

Terminó diciendo, que como fueran convocados para iniciar el período de sesiones extraordinarias, las daba por iniciadas, de acuerdo con la convocatoria del Poder Ejecutivo y por levantada la sesión.

En el preciso momento en que el presidente se ponía de pie para retirarse, sin esperar que la asamblea adoptase ninguna resolución referente a qué asuntos se debían tratar, pidieron la palabra casi simultáneamente el diputado autonomista Gómez y el senador liberal partidario del señor Mota, doctor Acosta.

El presidente no se los concedió y se retiró del recinto, seguido por legisladores gubernistas, en número de cinco diputados y seis senadores.

A pedido de los legisladores que no abandonaron el recinto, ocupó la presidencia el vice primero señor Resoagli, y se continuó la asamblea en "quorum" legal, con quince diputados y siete senadores.

Concedida la palabra al senador doctor Acosta, dijo entre otras cosas, que jamás en los anales políticos y parlamentarios se había producido un acto vergonzoso de la naturaleza del que acababa de realizarse.

Acusó al vicegobernador en ejercicio de la presidencia de la asamblea, de haberse alzado con la suma del poder, para hacer prevalecer resoluciones del Ejecutivo sobre mandatos del poder legislativo, con lo que entendía contrariaba las expresas disposiciones de la Constitución, que él, más que nadie, estaba obligado a conocer y hacerla cumplir.

En seguida habló el diputado Gómez, quien dijo que salvando las consideraciones personales a los hombres, protestaba contra la actitud política del vicegobernador, lo presentaba a la opinión y a la legislatura y le acusaba de cometer un acto nunca visto en nuestros anales políticos, que era una vergüenza para nuestra cultura cívica.

En tal forma, repetía el concepto del senador Acosta, de pretender alzarse con la suma del poder público, pretendiendo él solo, por su propia y única decisión, convocar, obrar, y cerrar la asamblea legislativa, impidiendo que ningún legislador hiciera uso de la palabra.

Luego se especializó en un saludo a los legisladores radicales y liberales disidentes, y lamentó el alejamiento del vicegobernador y de los legisladores gubernistas, que rehuían un debate que provocaban y no sostenían, contrariamente a las prácticas de los partidos argentinos.

Impugnó los fundamentos de la exposición del doctor Breard, diciendo que de aceptarse su teoría de que la asamblea citada con la sola firma del secretario era insanablemente nula, práctica que invariablemente se había seguido hasta aquí, como lo había dicho el mismo presidente, resultaría que no había gobernador ni vicegobernador constitucionales, ya que los doctores Loza y Breard habían prestado juramento ante una asamblea citada con la sola firma del secretario de la legislatura.

El doctor Breard, al impugnar la convocatoria de los legisladores y defender la del P. E., abría un debate que no le correspondía, pues que, como presidente de la asamblea, no tenía voz ni voto y usurpaba así las funciones parlamentarias, que correspondían sólo a los ministros del Ejecutivo, para hablar en su nombre. Esta actitud del vicegobernador, como representante político del P. E., del doctor Loza, definía la situación, en vista de la cual los antiguos coaligados quedaban frente a frente y llegaba la hora de deslindar situaciones, responsabilidades y verdades.

Propuso finalmente que se invitara al vicegobernador a volver a presidir la asamblea, que seguía en sesión con "quorum" legal de ambas Cámaras, bajo la presidencia del vice primero del Senado.

Acto seguido habló el senador autonomista doctor Benastre, quien criticó en términos vehementes la actitud del vicegobernador y la política del Poder Ejecutivo que representa. Se especializó con aquel y abundó en las mismas conclusiones que los anteriores.

Terminó haciendo moción para que la asamblea resolviera si debía tratarse la convocatoria de los legisladores o la del Poder Ejecutivo.

El diputado liberal disidente doctor Andreau protestó por el exceso de lenguaje de algunos legisladores, especialmente en lo referente a la persona del vicegobernador.

Se extendió luego en algunas consideraciones sobre el fondo del asunto en cuestión, que dijo no debía ser materia de un debate político, y se manifestó finalmente partidario de la convocatoria de los legisladores, en la cual estaban incluídos los asuntos de la convocatoria del Poder Ejecutivo.

Referente a las primeras palabras del diputado Andreau, el diputado Gómez manifestó que en toda su exposición anterior se había referido únicamente a actitudes políticas y salvado explícitamente la consideración personal que le merecían los hombres que intervenían en ella.

Agregó que en vista de la discusión suscitada después de su moción, especialmente por las objeciones de los legisladores Bonastre y Andreau, la retiraba ya que su principal fundamento era la hidalguía de brindar a los partidarios del Poder Ejecutivo la oportunidad amplia de un debate.

El diputado radical Herrera manifestó que haciendo su composición de lugar, concurría a la asamblea a cumplir con su deber de legislador, sin solidarizarse con la actitud política expresada por los otros legisladores y en total desacuerdo con la de los partidos de la coalición, que tan mal gobernaban la provincia.

El diputado radical disidente doctor Dante hizo también algunas consideraciones y propuso que la asamblea resolviera la apertura del período extraordinario para tratar los asuntos de la convocatoria del Poder Ejecutivo y además, los asuntos de la anterior de los legisladores.

La asamblea votó la aceptación de la convocatoria de los legisladores, entre cuyos asuntos se habían incluído los de la convocatoria del Poder Ejecutivo.

CORRIENTES, octubre 25 — A última hora he sabido que el vicegobernador, doctor Breard, después de retirarse de la presidencia de la asamblea, llamó a la secretaría a un escribano público, para levantar una protesta contra el vicepresidente primero, señor Resoagli y demás legisladores que continuaron en sesión, en virtud de que él había declarado inaugurado el período de sesiones extraordinarias y levantada la asamblea.

Las numerosas personas que concurrieron a la barra, en su casi totalidad elementos representativos de esta sociedad, en varias ocasiones aplaudieron estruendosamente a los oradores.

Desde hace algunos días el gobierno toma precauciones policiales en esta capital y alrededores.

CORDOBA

LA FUTURA GOBERNACION

TRABAJOS POLITICOS

Comunicaciones de los departamentos

CAÑADA VERDE, octubre 25 — En Huinca Renancó celebraron ayer una asamblea varios comités radicales. El comisario de policía intentó perturbar la reunión. La actitud correcta de los asistentes, evitó que se produjesen desórdenes.

En Del Campillo, han ocurrido disturbios provocados por la policía.

Se afirma que hay muchos heridos.

CORDOBA, octubre 25 — Comunican de Río Cuarto a la dirección del partido Demócrata, que la manifestación celebrada con motivo de la llegada del doctor Cafferata, llenó toda la expectativa de los dirigentes.

El candidato siguió viaje para La Carlota, donde se le hizo también una recepción popular.

—El comité del partido Radical fué informado de que la proclamación pública de la fórmula Loza-Borda en San Francisco (San Justo), resultó un acto muy concurrido, y causó excelente efecto la declaración de los dos términos de la fórmula.

Ambos candidatos fueron objeto de demostraciones especiales en todos los pueblos que recorrieron.

Las reuniones políticas se intensifican por parte de los partidos en lucha, a medida que se aproxima el día de las elecciones.

En Río Segundo se celebró ayer una asamblea radical.

Un telegrama de ese punto dice que un grupo demócrata provocó a la columna de manifestantes, pero aquel fué rechazado sin mayores consecuencias.

—Noticias de Del Campillo (General Roca), informan que se produjeron disturbios, en los que hubo disparos de armas de fuego y se produjeron otras incidencias. No se habla de heridos.

—La junta electoral de la provincia se hará cargo mañana de las urnas nacionales, y comenzará su distribución en la semana próxima, para evitar los apresuramientos de última hora.

Informan de Río Primero que en la estación de ese nombre, continúa el acaparamiento de libretas cívicas, operación que se hace no sólo por las autoridades, como se ha denunciado, sino por algunos comerciantes.

RIO CUARTO, octubre 25 — En el tren de las 2 p. m., partieron con destino a La Carlota los candidatos demócratas señores Cafferata e Igarzábal y su comitiva, quienes realizan una excursión de propaganda política.

PROXIMO VIAJE DEL GOBERNADOR

CORDOBA, octubre 25 — El gobernador se dirigirá el 31 del corriente a San Carlos (Minas), con objeto de inaugurar el puente sobre el río de ese nombre, construído por la administración provincial.

Acompañarán al doctor Cárcano el vicegobernador, el ministro de Obras Públicas, el diputado nacional doctor Rothe, los senadores provinciales Pitt, Leal y Yofre y los diputados provinciales Gigena, Torres y Portela.

SAN JUAN

Expectativa política

SAN JUAN, octubre 25 — Los partidos políticos permanecen a la expectativa del giro que tomará la cuestión presidencial, sin tomar resolución alguna que pueda hacerlos entrar en actividad.

ACTUALIDAD

Los menores abandonados

Mientras que en las naciones más importantes, los filantrópos y los hombres de gobierno se han preocupado de la infancia abandonada, entre nosotros, en donde el espectáculo callejero y los datos de las prisiones hacen sentir la necesidad de proceder de la misma manera, el asunto no se resuelve, a pesar de las promesas que se formulan con frecuencia.

El abandono en que crecen muchos menores, es una cuestión que debe ser resuelta, no sólo por sentimientos humanitarios, sino también por el interés de la sociedad.

Las estadísticas de algunas de nuestras cárceles, corroboran la observación que se ha hecho en ciudades extranjeras, de que el abandono moral y material de los menores de parte de los padres, es la causa que los lleva a la vida del delito.

Los archivos de la Prisión Nacional de esta capital, a donde eran conducidos hasta hace poco tiempo los menores delincuentes, registran casos, que revelan las deficiencias de la reglamentación de esta materia.

Con esos antecedentes, se prueba que hay menores que han tenido varias entradas en la cárcel, procesados por diversos delitos, entre los cuales predomina el de hurto. Las investigaciones que se han practicado con ese motivo, y los informes dados por la familia, han revelado que esos menores vivían en el abandono, entregados a sus inclinaciones, hasta llegar a la prisión, término natural de esa vida.

A pesar de esas constancias oficiales que se vienen acumulando desde hace muchos años, el gobierno no ha puesto remedio al mal. Aun en los casos en que la inhabilidad de los padres para dirigir a los hijos era visible, por las sucesivas reincidencias en el delito que constaban en el legajo, no se ha adoptado ninguna medida práctica, por deficiencia de los preceptos legales relativos a la patria potestad.

La indiferencia gubernativa, es la causa de que en las calles de esta ciudad, se presencie el espectáculo que ofrecen los menores vagabundos, sin hogar, o que piden limosna por mandato de los padres.

El amparo de esos menores no es, como podría deducirse de esa indiferencia, un asunto difícil de resolver. El gobierno, por sí solo, o con el concurso de asociaciones privadas, cuenta con los medios necesarios, para que esos menores, "futuros ciudadanos", según el concepto de una ley europea, sean elementos útiles a la sociedad, en vez de prepararse a combatirla con el delito.

La colonia de menores, organizada por el gobierno nacional en Marcos Paz, tiene por objeto albergar y educar a los menores abandonados. Fundada hace muchos años, no ha prestado los servicios que se esperaban de ella, pues ni siquiera se la ha dotado del local indispensable para el cumplimiento de su fin.

La lentitud, es el rasgo característico de las obras de ampliación de la colonia. Se procede con toda calma, como si a sus puertas, no creciese el mal que está destinada a contener.

El gobierno está en el deber de abandonar esa actitud expectante, y de ordenar que se proceda rápidamente, aunque sea con obras provisionales, porque no puede ser dudosa la elección entre este arbitrio, y el de dejar que los menores sigan haciendo su aprendizaje para la vida del delito; y si por motivos plausibles, difíciles de adivinar, no procediese así, debería recordar que el Ejército de Salvación, se ha comprometido a combatir el mal, mediante una ayuda pecuniaria, bien módica, por cierto.

Por los antecedentes que hemos recordado, no se comprendería que subsistiese la situación actual. El gobierno está obligado a corregirla sin demora, en atención a los principios a que nos hemos referido, y a la cultura de esta ciudad.

Facultades repetidas y onerosas

Las fundadas observaciones que hemos venido oponiendo a los superfluos gastos ocasionados por el sostenimiento de dos institutos idénticos de agronomía y veterinaria, en La Plata y en la capital federal, han sido corroborados por profesionales de prestigio de los mismos establecimientos, quienes confiesan paladinamente que "son demasiados institutos para tan pocos alumnos". La experiencia ha corroborado el acierto con que este diario impugnó la idea de crear el instituto de la Chacarita.

LA PRENSA tiene toda la razón — dijeron, se nos decía, al aconsejar la fusión inmediata de las dos Facultades, a menos que se prefiera ubicar la de veterinaria en una parte y la de agronomía en otra; o el traslado de una cualquiera de ellas al centro del litoral o al interior del país.

En cuanto a esta última idea, emitida por LA PRENSA, se considera muy sensata, por cuanto ella vendría a servir valiosos y postergados intereses de las provincias y a estimular las tendencias de su juventud a profesiones absorbidas hasta ahora por la provincia de Buenos Aires y la capital federal.

Suponemos que no habría necesidad de advertir que al hacer estas indicaciones no se discute el valor de la enseñanza profesional en esas escuelas, ni hasta el momento la hemos puesto en tela de juicio, como lo comprueba indirectamente el hecho de que no bien brotara del magín del señor intendente municipal el fosfórico pensamiento de sustraer a los veterinarios su legítimo carácter de funcionarios técnicos, fuimos los primeros, tal vez los únicos, en apresurarnos a probar que los veterinarios son hombres de ciencia y profesionales conceptuosos, cuyas primeras figuras han descollado en Europa y América a la par de las lumbreras de la medicina humana.

Esto descontado y ateniéndonos a las prudentes reflexiones de los profesores referidos, agregaremos que, según ellos, los mismos catedráticos extranjeros de esas Facultades son los primeros en admitir que el gobierno argentino se muestra poco menos que bíblicamente pródigo al mantener a sus expensas dos instituciones costosísimas en las que figuran profesores contratados por sueldos a oro, aproximadamente equivalentes a 1.000 pesos mensuales, aparte del nutrido cuadro de profesores comunes, jefes de trabajos, personal de hospitales, "personal técnico", estación agronómica, servicios de otro orden, gastos generales, etc., etc., todo ello aplicado a la enseñanza de un centenar de alumnos en conjunto.

Efectivamente, nos parece que es mucho pedir a un país que por el momento no está en condiciones de seguir afrontando más que los gastos bien justificados; por lo que debiera asistirnos un sentimiento de nacionalismo puritano, de patriotismo bien comprendido y mejor sentido para conformarnos con situaciones más modestas, siquiera menos dispendiosas que las de épocas de bonanza y de despilfarro.

ACUERDO DE MINISTROS

ASUNTOS DE CATAMARCA

El interventor asumirá el mando

CONGRESO CIENTIFICO AMERICANISTA

El Presidente provisional de la República, reunió ayer a los Ministros del Poder Ejecutivo, en acuerdo, para someterles a su consideración algunos asuntos de importancia. De éstos, especialmente, el que concierne a la intervención en Catamarca, cuestión que volvía a ser de rigurosa actualidad, por haber el secretario de la intervención entregado un informe del doctor Aldao, al gobierno de la Nación.

La reunión de ministros fué breve como pocas veces, hecho éste que hizo pensar que todo lo que se resolviera estaba "dispuesto" de antemano.

Del asunto de Catamarca, lo esencial de la reunión, surgió sin que nadie la diera categóricamente, la información de que el interventor doctor Aldao, asumirá el mando de la provincia y disolverá el poder legislativo. Lógicamente, convocará a elecciones de gobernador y de senadores y diputados a la legislatura, de acuerdo con instrucciones que al mismo quedaron redactadas en la subsecretaría del Ministerio del Interior, y que hoy le serán enviadas al doctor Rosas, para que éste, a su vez, las haga conocer del interventor nacional.

Dichas instrucciones se tienen en la más absoluta reserva, y según el ministro Ortiz, no se harán conocer sino desde Catamarca, en forma oficial. Parece, sin embargo, que se refieren a la convocatoria de elecciones para el 5 de diciembre próximo.

Es de advertir, que el temperamento adoptado por el Poder Ejecutivo obedece a la opinión expuesta en el informe del interventor, quien la ha emitido, como decíamos ayer, después de haber pulsado la opinión general de la provincia. El gobernador mismo de ésta, doctor Ahumada, ha aconsejado la asunción del mando por la intervención nacional.

A título de simple información consignamos que la nueva legislatura, encargada como se sabe de elegir senador nacional en reemplazo del doctor del Pino, dará este paso bajo el gobierno del interventor.

El Ministro de Justicia e Instrucción Pública, secundado en su gestión por el de Relaciones Exteriores y Culto, expresó en el acuerdo la conveniencia de que el Poder Ejecutivo se expidiera sobre la invitación formulada por el embajador norteamericano aquí acreditado, en sentido de que la Argentina concurra al próximo gran congreso científico americanista que se reunirá en Washington.

Por diversas circunstancias no hubo dos opiniones a ese respecto, y siendo así, pronto se designará la delegación que ha de representarnos. Como la especialidad de ese congreso será la medicina, nuestra representación estará compuesta por médicos.

A continuación se dispuso, a pedido del Ministro de Obras Públicas, la inversión de 950.000 pesos para pagos de jornales y sueldos de las obras efectuadas por el anexo L del presupuesto en vigor.

Por último, el Ministro de Hacienda dió cuenta de la operación de empréstito interno recientemente realizada, que asciende, como informamos en su oportunidad, a la cantidad de 88.500.000 de pesos moneda nacional en letras de tesorería, al seis y cuarto por ciento y 180 días de plazo.

Al mismo tiempo manifestó el Ministro que la diferencia de un cuarto por ciento entre la renovación de este empréstito y el anterior, que se convino en seis y medio, importa la suma de 221.500 pesos de economía.

Esta operación fué aprobada en todas sus partes, y será objeto de un decreto que aparecerá hoy.

EL INTENDENTE MUNICIPAL

Conferencia postergada

Un alto empleado del Ministerio del Interior invitó al Intendente Municipal para concurrir al despacho del doctor Ortiz y celebrar la anunciada conferencia. A esa invitación respondió el doctor Gramajo con una carta en la cual expresaba que una dolencia le impedía concurrir a la entrevista.

El motivo expresado por el Intendente no pasó de ser un pretexto, pues ayer asistió a su despacho.

Si el doctor Gramajo resuelve hoy "encontrarse restablecido de la dolencia" tal vez se verifique la conversación con el doctor Ortiz alrededor de sus gestiones comunales.

Se sabe que el jefe de policía ha conversado con el Intendente sobre el cierre de hoteles y casas de pensión a las 12 de la noche, y que éste ha resuelto no insistir en tal propósito, que según sus palabras "no fué bien interpretado en un principio".

ANOMALÍAS EN LA COMUNA

Trastrueque de funciones

Afirma con frecuencia el Intendente, y lo prueba casi a diario en la práctica, que el único jefe de repartición comunal que le merece plena confianza es el administrador de limpieza, es decir, aquel que dirige — perdónese el vocablo — la oficina que más asidero ha dado a la crítica periodística.

No es el caso descubrir los motivos de semejante preferencia; sólo corresponde decir ahora, que el citado funcionario está convertido en el fiscal de todas las reparticiones de la municipalidad, por obra y gracia de aquella singular e ilimitada confianza. El administrador de limpieza ha ordenado a sus innumerables subalternos que observen el modo como se cumplen todas las ordenanzas comunales y le denuncien las infracciones. Estas denuncias, a su vez, son elevadas de inmediato al Intendente, quien, como es lógico, las acoge con su entera fe, tal como si sus ojos hubieran comprobado el motivo de la denuncia.

Con tan torcido sistema, los capataces de la administración de limpieza están disfrazados de fiscales y escudriñan prolijamente la acción que desarrollan el departamento de Obras Públicas, la inspección general, la superintendencia de mercados, etc. Llega a tanto ese caprichoso trastrueque de funciones que los improvisados fiscales no se limitan a buscar infracciones callejeras, sino que hasta penetran en el interior de los domicilios en busca de casos de desidia de los empleados de las demás reparticiones. Dentro del régimen administrativo, el sistema implantado es un espionaje; tal es el calificativo que corresponde.

El abuso llega a tanto que esos capataces están autorizados a visitar las casas comprendidas por la ordenanza de moralidad pública y sobre las cuales sólo tiene jurisdicción, excluyente la inspección general según el texto de las respectivas disposiciones. Hay más todavía: el único funcionario que puede visitar esas casas según un decreto municipal, es el inspector — nunca el subinspector — de la sección correspondiente. Por órdenes verbales, la facultad ha sido extendida a cuanto capataz de limpieza existe en el municipio.

Todo este incomprensible escamoteo de funciones intensifica el malestar creado por la actual intendencia en sus reparticiones y multiplica la concurrencia de incidentes jurisdiccionales. Ayer las oficinas de la inspección municipal de la sección 13 fueron teatro de movidas escenas, porque el propietario de una de aquellas casas

...ha impedido la entrada a su local de un capataz y condujo a éste hasta la oficina; allí, a gritos, entre el capataz, vestido de uniforme azul, y el inspector seccional se discutieron ampliamente las atribuciones de uno y otro. El pleito quedó planteado, hoy lo conocerá el Intendente y mañana dará su fallo, en favor, sin duda, del capataz que cumplió la consigna. Entretanto la rueda seguirá dando vuelta...

MOVIMIENTO POLITICO

ELECCIONES DE SALTA

LA DENUNCIA POR TENTATIVA DE SEDICION

PRONUNCIAMIENTO DEL JUEZ DOCTOR ARIAS

Incompetencia de la justicia federal

El juez federal doctor Arias, por la secretaría del doctor Jiménez, resolvió ayer la cuestión relativa a la competencia de la justicia federal para entender en la denuncia presentada por el doctor Lisandro contra los doctores Emilio Cantón, Joaquín Castellanos y José Saravia, asunto que es del dominio público y respecto del cual publicamos el sábado último el dictamen del fiscal doctor Escobar.

Dice el juez en su resolución que corresponde ante todo averiguar si el delito denunciado es de jurisdicción federal y, en caso afirmativo, si su investigación y juzgamiento son de la competencia del juzgado.

"Al efecto, y conforme a la regla del art. 34 del Código de Procedimientos, deberá tenerse en cuenta, no sólo la naturaleza del delito denunciado sino también las circunstancias especiales en que se haya producido "según pueden apreciarse "prima facie".

"Esa naturaleza u objeto del delito denunciado expresamente como mera tentativa, por el doctor de la Torre, se desprende de la misma relación de hechos que hace el denunciante, de su propia afirmación precisa y categórica, corroborada por la versión de la conferencia telegráfica agregada. En efecto: en la denuncia se afirma que la preparación del hecho denunciado "tiene por objeto perturbar la elección complementaria de electores de gobernador, que se debe realizar en el comicio de Las Zorras, departamento de Rosario de Lerma, provincia de Salta". En la versión de la conferencia telegráfica agregada, puede notarse, asimismo, que aparece al principio el doctor Cantón refiriéndose a una comisión a encomendar al ingeniero Ultinger para realizar "en Salta" y que más adelante concreta cuando indica que Páez Márquez se traslada "a Salta y de allí a la Quebrada del Toro para dirigir una acción importante y urgente inutilizando la fuerza policial que, "en aquel paraje", está impidiendo "la acción electoral" de nuestros amigos, etc.

"Es evidente, pues, que si el plan o preparación de los hechos apreciados como sediciosos en la denuncia se efectuaba aquí, en la capital federal, su realización o consumación debería tener lugar en la provincia de Salta, con propósitos o fines esencialmente locales.

"En el escrito de denuncia se invoca el artículo 19 de la ley 49 citada, para sostener que el caso cae dentro de la jurisdicción federal. Dicho artículo establece que hay sedición cuando una provincia se alza en armas contra otra y la invade, o cuando permite que bandas armadas salgan de su territorio para invadir el de otra provincia con objeto de hacer prevalecer los partidos en que se hubieran afiliado.

"En ninguno de los dos casos señalados por el citado artículo puede encuadrarse el "sub-judice". No hay, evidentemente, alzamiento de una provincia contra otra, ni se ha imputado a la de Tucumán, que haya conocido, permitido o auspiciado la formación de banda armada alguna para invadir a su vecina. El artículo 19 es claro cuando emplea el verbo "permitir" que, en el caso, implica el conocimiento de la preparación del delito y la tolerancia de su preparación que importaría al menos una evidente complicidad pasiva.

"Pero, si el caso ocurrente no encuadra, como se ve, dentro de los previstos por el art. 19, tampoco está comprendido en los que taxativamente enumera el 20, cuyos dos incisos analiza el juzgado.

"Y como quizás pudiera argumentarse, no obstante tratarse tan sólo de sediciones de carácter meramente provincial, que el "sub judice" podría corresponder a los tribunales nacionales, bajo el régimen del Código Penal, código en otros casos aplicable por los jueces federales, conviene tener presente que esta jurisdicción excepcional se halla regida por claros preceptos constitucionales y legales que la jurisprudencia ha interpretado tan reiteradamente, que aleja toda probabilidad de duda.

"Estudia el juez el artículo 100 de la Constitución Nacional y la ley sobre jurisdicción y competencia de los tribunales nacionales, y termina este análisis resolviendo negativamente la cuestión planteada.

A continuación, agrega el magistrado:

"¿Podría modificar la situación legal del caso, en cuanto a la jurisdicción respecta, el hecho de haberse valido los denunciados de una línea telegráfica de carácter nacional? El juzgado, de acuerdo con lo dictaminado por el fiscal doctor Escobar, considera que, conforme al artículo 73 de la ley de telégrafos número 750, de octubre 7 de 1875, la negativa se impone, toda vez que las penas que esa ley especial registra se aplicarán sin perjuicio de las establecidas para la traición, rebelión y sedición por las leyes vigentes, cuya aplicación—por otra parte—deberá seguir el orden de jurisdicciones que corresponda, cayendo bajo las penalidades del Código Penal o de la ley federal del año 63".

"Después de dejar establecido que los principios enunciados, restrictivos del concepto jurisdiccional de la justicia federal, tienen sus antecedentes en los Estados Unidos, y en la jurisprudencia de nuestra Corte Suprema, agrega el juez, que, según el fiscal lo indica, aparece que al mismo que tiempo que los hechos denunciados por el doctor de la Torre, puede el telegrafista, trasmisor de la conferencia telegráfica, haber incurrido en la trasgresión del precepto del artículo 30 de la ley 750, prevista y penada por el artículo 59, y cuyo juzgamiento correspondería exclusivamente a la justicia nacional. Para ese solo objeto — termina el doctor Arias — sería competente el juzgado.

"En mérito de las precedentes consideraciones, el pronunciamiento resuelve:

"Declarar que la sustanciación del caso denunciado por el doctor Lisandro de la Torre no corresponde a la jurisdicción federal, siendo, en consecuencia, incompetente el juzgado para entender en ella.

"Declarar que procede, de consiguiente, la declinatoria propuesta por el fiscal, en uso de la facultad conferida por el artículo 48 del Código de Procedimientos en lo Criminal, pues entiende el juzgado que corresponde intervenir al juez de instrucción de esta capital, en turno en la sección en que se halle la administración del ferrocarril Central Argentino, desde donde tuvo lugar la conferencia telegráfica."

"Dispone, por otra parte el fallo que con testimonio del dictamen fiscal de la versión telegráfica agregada a los autos, se forme expediente por separado, a fin de tramitar por el procedimiento correccional la infracción de la ley de telégrafos que se imputa a Juan M. Tarentino.

Partido Radical

LAS ASAMBLEAS DEL 30 — OTRAS NOTICIAS

El comité de la capital convocó ayer a los afiliados a las asambleas que se realizarán el 30 del corriente, por la noche, en todos los comités seccionales de la capital, para la renovación de autoridades, convencionales y delegados respectivos.

Por su parte, los comités seccionales han hecho la misma convocatoria a sus adherentes.

EL COMITE NACIONAL

Los miembros del comité Nacional tampoco pudieron formar ayer número legal para celebrar sesión, con objeto de deliberar sobre los asuntos de ...

El doctor Crotto esperará la llegada de algunos delegados que se encuentran en el interior del país para citar nuevamente al comité Nacional.

Unión Democrática Cristiana

El centro de Monserrat en su última reunión designó una comisión de propaganda compuesta por los ciudadanos ... Ratto, Marcos Volonté J. Avelino Arturo Veloso.

Esta noche, a las 8, el centro de la sección 12, Concepción, realizará una conferencia en el local Humberto 318, en la que disertarán los ciudadanos C. ... y Liborio Vaudagnotto.

Mañana celebrarán reunión los ... del centro de Santa Lucía, en el local Montes de Oca 320, a las 8 de la noche.

—El jueves, a las 8 de la noche, se reunirá la junta central del partido con los delegados seccionales en la calle Alsina 557.

Partido Unitario

Esta noche a las 9 se realizará, en el local Rivadavia 4380, la inauguración oficial de la zona Oeste de propaganda del partido Unitario.

El doctor Rodolfo Gorlero Pizarro dará una conferencia, sobre "medicina legal" y "Vagabundismo y alcoholismo".

—En la esquina de las calles Santa Fe y Godoy Cruz darán mañana, a las 7 p. m., una conferencia de propaganda unitaria los señores Angel Guido, Juan César Laure y doctor Jorge A. Areco.

Partido Socialista

Esta noche a las 8.30 se realizará en la plaza del Once la conferencia organizada por el comité electoral del partido Socialista de la sección 9a.

Hablarán el diputado de Tomaso y el afiliado Narciso A. Gnoatto, sobre "Acción parlamentaria socialista" y "El problema social contemporáneo", respectivamente.

—En las calles Garay y Alberti se efectuará esta noche, a las 8.30, la conferencia de propaganda organizada por el centro de la sección 8a.

Harán uso de la palabra el diputado Mario Bravo y José F. Grosso.

—En el local del centro de Nueva Pompeya, Esquiú 959, el doctor Alfredo L. Spinetto dará esta noche una conferencia sobre "Primeros auxilios".

TOURING CLUB ARGENTINO

Esta tarde, a las 6.30, se realizará la asamblea convocada por el Touring Club Argentino para la renovación de su comisión directiva y consideración de la memoria y el balance correspondientes al ejercicio vencido.

La asamblea se considerará en "quorum" con el número de socios que concurra, y se efectuará en el local de la institución, Avenida de Mayo 760 (6.° piso).

M. PAUL HERVIEU

† AYER EN PARIS

Acaba de desaparecer a una edad relativamente temprana y cuando aún podía esperarse que proseguiría durante muchos años su fecunda carrera, una de las figuras más caracterizadas de la literatura y del teatro francés.

M. Paul Ernest Hervieu, cuyo fallecimiento nos anuncia el telégrafo, nació en Neuilly sur Seine, a las puertas de París, en 1857.

Terminó sus estudios de derecho y se inscribió en el foro de la capital. Más tarde lo atrajo la carrera diplomática, en la cual ingresó como secretario de la legación de Francia en México.

Mientras tanto, había realizado felices ensayos en literatura y ésta fué la carrera a la cual se consagró definitivamente, alentado por los primeros éxitos. En 1880 renunció la secretaría de legación para dedicarse por entero a sus nuevas tareas.

Bajo el seudónimo de "Eliacin", publicó una serie de crónicas y novelitas, en las cuales aparecen ya las cualidades de escritor que había de dar robustez a su obra. Penetración de observación, exactitud en la nota descriptiva, un don especial para sintetizar los caracteres y las situaciones y una trama tupida de meditaciones fecundas y de doctrinas originales, de perseverantes estudios en la indagación sincera de la verdad como robusta armazón de las ficciones presentadas en forma de novelas o de dramas: he ahí las cualidades esenciales del escritor.

Tuvo el honor de ser uno de los autores que suscitó más polémicas alrededor de cada una de las obras en que trataba problemas sociales.

Esas polémicas, como las que provoca Brieux con sus obras, no han sido muchas veces, sino la réplica o afirmaciones demostradas por situaciones lógicamente deducidas de las leyes profundas que mueven a la sociedad que estudiaba.

Entre su vasta producción, se señalan por el acierto analítico "L'Armature" y sus dramas "La loi de l'homme" "La course au flambeau".

La nota satírica e irónica predomina en muchas de sus novelas, como "Peints par eux memes". En el libro y en el teatro combatió siempre contra las iniquidades sociales y los defectos de la legislación, y a pesar de la crueldad con que su escalpelo de analítico registra las llagas morales y las pone a descubierto se siente en sus obras una gran piedad hacia las víctimas sociales y un gran anhelo de contribuir a su liberación.

Entre las obras que deja merecen ser citadas las novelas: "Diógene le chien", "L'alpe homicide", "La betise parisienne", "Flirt", "Peints par eux memes", "L'armature", "Les yeux verts", "Les yeux bleus y los dramas "Les tenailles", "La loi de l'homme", "La course au flambeau", "L'enigme", "Theroigne de Mericourt", "Le dedale", "Le Reveil", etcétera.

M. Paul Hervieu ingresó en la Academia Francesa en 1900 y era comendador de la Legión de Honor.

ITALIA EN LA GUERRA

COMITE ITALIANO DE GUERRA

Clausura de la "kermesse" de caridad

CRUZ ROJA ITALIANA

En el salón del Príncipe Jorge se realizará esta noche la reunión de clausura de la "kermesse" de caridad, organizada por la comisión de damas del Comité Italiano de Guerra, a beneficio de las familias de los reservistas italianos.

Como hemos anunciado, en la fiesta de hoy se rifarán los objetos de mayor valor, cuyas boletas se han vendido al precio de cinco pesos cada una.

Después de las 9.30 habrá un concierto a cargo de las señoritas Alba Rosa, violín; María Esther Molli, canto, y Juliana del Valle, canto.

Además, el actor Parravicini declamará un monólogo.

La fiesta será amenizada por la orquesta del maestro Furlotti.

CRUZ ROJA ITALIANA

Ayer se recibieron en la delegación general de la Cruz Roja Italiana donaciones enviadas por los señores Kinkl, de Lago Pellegrini, y Santiago Marvellano, de Dorila, con destino a la citada institución.

—

A beneficio del Comité Patriótico Francés y de la Cruz Roja Italiana, se realizará el domingo próximo un concierto en el teatro Colón.

Las entradas para la fiesta podrán adquirirse, desde hoy, en el local del Comité Patriótico Francés, Viamonte número 666.

LA SUSCRIPCION DE LOS BANCOS

Con las donaciones recibidas ayer, la suscripción iniciada por el Banco de Italia y Río de la Plata, con destino al Comité Italiano de Guerra, ha alcanzado a la suma de 674.954 liras.

46° ANIVERSARIO DE "LA PRENSA"

DEMOSTRACIONES DE ADHESION Y SIMPATIA

SALUDOS DE NUESTROS COLEGAS

DE LA MUNICIPALIDAD DE GENERAL PICO

El presidente de la municipalidad de General Pico nos ha enviado el siguiente telegrama de felicitación:

"En nombre de la municipalidad de este pueblo, felicito sinceramente al más coloso diario de la América del Sud, LA PRENSA, por su bien entendida defensa de las autonomías municipales del territorio."

SALUDOS PERSONALES POR CARTAS Y TELEGRAMAS

Director del "Giornale d'Italia, Carlos Olivi, Jacobo M. Aerich, Juan Carlos A. Petit de Murat, Ramón E. Grigera, Horacio Caveago, Jesús B. Casteili Martínez; Lorenzo Balleto, Morón; Francisco García Beltrán, Sociedad Patricias Argentinas Dios y Patria, Emilio Visca, Zárate; Pablo Y. Class, San Martín, Juan Doval, Capitán Sarmiento; Oscar Senac y Alejandro Berruti, Rosario; doctor Diocles Gómez, Corrientes, doctor Aquiles Damianovich, Manuel L. Fígoli, Horacio Villa, Héctor C. Quesada, Eugenio Troisi, Eduardo Telsaire, Mendoza; J. B. Uriondo, San Justo; Jorge Argerich, Alfredo Villa, Julián Berrojalbis, doctor Manuel I. Nelson, Juan A. Eelgnard, director del "Diario de la Pampa", Andrés Morello Linares y Elías Solari, Rosario; Sociedad de socorros mutuos "La Cosmopolita", de Villa Lugano; Juan Figueroa, Quequén; Domingo J. Sciani, Camilo A. Rojo, Hipólito J. de Andoin, doctor Pedro Olaechea y Alcorta, Francisco Bidot, doctor Juan A. Sánchez, Eduardo Zenavilla, Tomás D. Olden, F. M. Claría, Banfield; Carlos Grigione, San Pedro (Buenos Aires); Leopoldo del Campo, Napoleón M. Debernardis, Augusto Ibarra Pedernera, Juan e Ignacio Salas Lagos, Luis Escoliña, Eduardo P. Braña, doctor Bruno Alati, Comisión pro homenaje a España, Claudio Torquati, José María Zalazar, Córdoba; Liga para los derechos de la mujer y del niño, Primer congreso americano del niño, Salvador Biese, J. Villar, Olga y Lea Ricardi, Juan Agustín Ferrer; asociaciones: La Tosca, Glorias, Palmas y Laureles, Los Inmortales y La Argentina.

PALABRAS DE NUESTROS COLEGAS

ASSALAM, (capital)

Cumplió ayer LA PRENSA un año más de su vida periodística y 46 de su fundación.

Acompañó todas las manifestaciones de adelanto y progreso que venían operándose en el país, en el trascurso de la última mitad del siglo en que proclamó su independencia, constituyendo en ese concepto una cinta cinematográfica, en la que viene registrándose en una forma clara y precisa un compendio a grandes rasgos de la historia del pueblo argentino, desde aquella fecha memorable en que empezó a sentir su verdadera emancipación y la libertad sin trabas de su desenvolvimiento político.

Ocupa hoy LA PRENSA un lugar prominente en el periodismo sudamericano, gracias a la dirección inteligente de sus directores, la cooperación leal y entusiasta de sus colaboradores y en grado sumo al programa que, con nobleza e independencia, trazó su digno fundador don José C. Paz.

Felicitamos calurosamente al distinguido colega, por su nuevo aniversario y al país por tener en su seno un diario como LA PRENSA, que supo cooperar con eficacia al desenvolvimiento y engrandecimiento de su patria.

EL REBENQUE, (capital)

El lunes 18, cumplió años LA PRENSA. Ha llegado a los cuarenta y seis años de existencia el colega máximo, manteniendo los salientes prestigios de una actuación siempre levantada y dentro de un espíritu bien definido, en todos los órdenes de la actividad nacional.

Cuando se alcanza la culminante situación que LA PRENSA ocupa, no es un concepto vano el afirmar que desde tan alta tribuna se comparte la dirección del Estado.

Es desde allí que se orienta en gran parte la conciencia popular y los graves asuntos nacionales se desvelan y discuten sutil, ponderada o apasionadamente para así hacerlos gravitar en forma de requerimientos y patrióticas enseñanzas sobre el país cuyos muy altos intereses sostiene.

¡Salud colega mayor! y que el medio siglo os sorprenda siempre íntegro y siempre educador en vuestras superiores finalidades!

THE SOUTHERN CROSS, capital

El lunes pasado LA PRENSA entró en su 47.° año, y nos apresuramos a felicitar al gran diario argentino de la mañana que ha hecho que el nombre del periodismo argentino sea afamado y honrado en tierras lejanas.

Desde que fué fundada el 18 de octubre de 1869, LA PRENSA ha ganado muchas victorias en la causa del patriotismo, la democracia y la libertad.

Puede volverse a contemplar con orgullo esos cuarenta y seis años de esfuerzos laboriosos que lo han elevado a tanta altura en el periodismo nacional y le han dado una posición reconocida en el periodismo mundial. Su amplia popularidad es la medida de su éxito. Es esencialmente el diario nacional argentino, el guardián de la Constitución argentina y del buen nombre argentino, pero es también internacional y si siempre ha tenido puesta la mano sobre el pulso de la República, también la ha tenido puesta sobre el pulso del mundo entero.

La colección de LA PRENSA en sus cuarenta y seis años contiene la historia de la República Argentina y la del mundo durante ese período. El colosal palacio de la Avenida, colmena de trabajo y monumento del periodismo próspero da crédito a nuestra ciudad y es difícilmente sobrepasado por cualquier edificio de diario en ninguna de las grandes ciudades del mundo.

Han de pasar todavía tres aniversarios para que veamos el acontecimiento que ha de ser la coronación, en el cuarto recaerá el jubileo de LA PRENSA. ¡Floreat!

LA TRADICION, capital

Nuestro distinguido colega, LA PRENSA, coloso del periodismo sudamericano, ha cumplido 46 años de vida, dedicada al servicio del país, y a las instituciones libres.

Al saludarle en tan magna fecha conmemorativa de su advenimiento periodístico, le auguramos la continuación de sus crecientes triunfos, en bien de la nacionalidad.

Organo independiente del periodismo argentino, LA PRENSA tiene conquistadas justas y merecidas simpatías en la opinión pública, por su propaganda razonada, altiva y patriótica, y su palabra, al interpretar en todo momento la voluntad de la Nación, de sus actividades industriales políticas y pensantes, se ha encuadrado siempre dentro de un criterio progresista, concordante al sentimiento colectivo y a los preceptos de la verdad y de la justicia.

EL DIARIO, de Paraná

Uno de los órganos más importantes de la América latina, LA PRENSA, ha entrado en sus 46 años de vida, sin apartarse del programa que le trazara su fundador, el doctor José C. Paz.

Bien templado para las lides periodísticas, no ha tenido el órgano aludido ni un renuncio en su larga y fecunda actuación, conquistando de esta manera la confianza del público, que le tributa todos los respetos y reclama sus juicios serenos e insospechados.

En esta hora de trascendental significación para el país, de plena efervescencia política y de positivos progresos democráticos, mucho se espera del diario aludido. Hoy más que nunca debe mantener en alto e inconmovible un espíritu de justicia, para sustentar enérgicamente sus doctrinas sanas.

Al saludar al colega en su cumpleaños, formulamos votos por su prosperidad.

LA OPINION, de Santa Fe

El lunes próximo pasado ha entrado el gran diario metropolitano LA PRENSA, en el 47 años de su vida periodística.

Este acontecimiento, que indudablemente se festejará con singular entusiasmo entre los hombres que prestan su concurso al diario más grande de Sud América, lo sorprende en una hora de intenso progreso.

LA PRENSA es un órgano de publicidad que hace honor a la Nación Argentina, pues es digno competidor de los más grandes rotativos del mundo, tales como los que aparecen en Nueva York y París.

Sus servicios admirablemente distribuídos, ofrecen al lector una facilidad completa para su comprensión. Por el telégrafo informa diariamente por medio de LA PRENSA al público de todos los hechos de importancia que tienen lugar en todo el mundo.

Al cumplir los 46 años de vida, presentamos a nuestro colega las más sinceras felicitaciones, haciendo votos por que la vida le sea próspera y larga.

LA CORDILLERA, de Neuquén

Ayer cumplió cuarenta y seis años de existencia el gran diario matutino de la capital federal, LA PRENSA.

La pujanza de la empresa se complementa con la valentía y grandeza de sus ideales.

Hija predilecta de las muchedumbres sedientas de justicia y equidad, LA PRENSA nació como el fénix de las llamas políticas de otrora, para servir los intereses de un gran pueblo que se debatía en la impotencia bajo la presión de las oligarquías y las injusticias.

Los pueblos deben sentirse felices y orgullosos cuando pueden contar con órganos de publicidad de la capacidad compleja y múltiple del gran diario metropolitano. Es alma viviente de las generaciones pasadas que cubrieron sus primeras páginas, para que sirva de timón, brújula y perenne vigía a la nave nacional, al dejar las costas de las viejas costumbres, entrar en el mar terso, pero insondable, de los problemas básicos que forman la característica de una nación moderna incorporada desde su origen a todo lo noble y grande que ve la luz del sol.

Las instituciones tienen en LA PRENSA un jurado y el pueblo un consultorio gratuito. En sus columnas desfilan todos los acontecimientos del mundo, siempre seleccionados y de interés público.

En política es un termómetro. Cuando el viento de la política lleva la aguja de la opinión pública hacia el cuadrante de lo nefasto para la Nación, aprovechando la indiferencia del pueblo, sus bocinas son sirenas que agitan la sociedad entera, advirtiéndole el error.

Los territorios del Sur le son deudores de generosas gestiones abordadas con valentía. En el día clásico de LA PRENSA, donde sus obreros, con el señor Paz a la cabeza, rememoran el testamento de su digno fundador, el honorable patricio doctor José C. Paz, cruzando las plumas aceradas y levantando la copa repleta del vino generoso con que los dioses del Olimpo celebran los triunfos de la idea, séanos permitido pedirles incluyan en los asuntos de cartera del año que empieza, el voto de los territorios, como una necesidad salvadora de sus grandes riquezas olvidadas.

Sea el colega propulsor del engrandecimiento de media Nación.

Así tendrá un galardón más que sostener en su carrera llena de éxitos.

CORRIENTES, de Corrientes

El lunes pasado cumplió el diario porteño LA PRENSA el 46° aniversario de su fundación.

Cuanto pudiera decirse del desarrollo que ha adquirido esta publicación, resultaría pálido ante la realidad.

LA PRENSA es un verdadero coloso que honra a la Nación.

Saludámosle en su nuevo aniversario.

NOTICIAS VARIAS

Irrigación en La Rioja

El gobernador de La Rioja, doctor Vera Barros, que desde hace algún tiempo se encuentra en esta capital haciendo gestiones para su provincia, conferenció nuevamente ayer con el despacho del Ministro de Obras Públicas con quien celebró una larga conferencia, a la que asistió también el director de irrigación, ingeniero Outes.

El doctor Vera Barros inició ayer nuevas gestiones relacionadas con las obras de riego en esa provincia. Como se sabe, la ley 8573 destina la suma de un millón de pesos para obras de riego de La Rioja, y el gobernador de la provincia estima conveniente invertir una parte de esa suma en reducir el canon de las obras de riego ya construídas por ley general de irrigación, número 6546, especialmente en algunos departamentos donde, a juicio del mencionado gobernador y de los propietarios, resulta muy elevada la cuota del contribuyente, como en Nonogasta y San Blas de los Sauces.

Servicio de títulos

El Poder Ejecutivo dispuso ayer sea entregada a la tesorería general, previa intervención del crédito público nacional, la suma de 175.000 pesos con destino al servicio de los títulos de la ley 3465, empréstito municipal de 1897 nacionalizado, por renta y amortización, correspondiente al semestre 1.° de mayo 31 de octubre del corriente año.

El empréstito de 88 millones y medio

Entre los Bancos que han concurrido al empréstito interno de pesos 88.500.000 en letras de tesorería efectuado recientemente por el Ejecutivo, y cuya nómina publicamos en nuestra penúltima edición, figura también el Francés e Italiano para la América del Sur.

Sociedad Rural Argentina—El monumento a Olivera

El 10 de julio del año próximo, la Sociedad Rural Argentina festejará el cincuentenario de su fundación, y con tal motivo, además de realizarse algunos actos conmemorativos, se procederá a inaugurar el artístico monumento erigido en memoria de don Eduardo Olivera, iniciador de la institución, socio fundador, presidente algunos períodos y caballero progresista.

El monumento será levantado en el local de la exposición de Palermo, en el sitio que media entre el pabellón de la provincia de Buenos Aires y el "chalet" que sirve de punto de reunión a la comisión directiva, es decir, cerca de la entrada principal. Ayer se giró la penúltima cuota de pago al escultor parisién, señor Peinot, y nuestro compatriota señor Ernesto de la Cárcova está encargado del embalaje y remisión de esta obra de arte.

Tarifa para el puerto de Posadas

El Poder Ejecutivo expidió ayer un decreto que aprueba las tarifas que regirán en adelante para el puerto de Posadas.

El censo de empleados — Aprobación de gastos

El Poder Ejecutivo aprobó ayer los gastos efectuados por la Caja Nacional de Jubilaciones y Pensiones con motivo del censo de empleados públicos, suma que asciende a 39.570 pesos moneda nacional.

Petróleo nacional

La comisión administradora del petróleo nacional de la zona de reserva en Comodoro Rivadavia, ha comunicado al Ministro de Agricultura que los pozos 4, 8, 10, 11, 13, 15, 16, 17, 18, 19 y 22, produjeron 2.003 metros cúbicos de mineral en la semana comprendida entre el 17 y el 23 inclusive del mes en curso.

Federación de asociaciones patrióticas

El jueves próximo a las 8.30 p. m., en la calle Cangallo 2150 se realizará la primera reunión de la mesa directiva de la federación de asociaciones patrióticas que preside el señor Manuel María Oliver. En dicha sesión se tratará una nota recibida de Tucumán en que la comisión provincial del centenario de 1916 solicita la carta orgánica del nuevo núcleo como así las ideas que ésta tenga acerca de los festejos en aquella provincia. También se admitirán nuevos delegados de asociaciones últimamente adheridas.

Notas de arte — Exposición Zonza Briano

En el local de la comisión nacional de Bellas Artes se inaugurará pasado mañana a las 3 de la tarde una nueva exposición de escultura organizada por el artista argentino señor Zonza Briano.

Trátase de varias obras en bronce, cera y yeso que el autor agrupa bajo el carácter de "manifestaciones del alma" y que según tenemos entendido son intensamente expresivas de determinados estados psicológicos.

El hecho de que el señor Zonza Briano no concurriera al último salón nacional acentúa más el interés que despierta su exposición entre los círculos artísticos de Buenos Aires.

Música para el pueblo

La banda de policía concurrirá esta tarde a las 3.30 al parque Lezama, para dar un concierto de música selecta.

—A la misma hora la banda del depósito de marinería, ejecutará un programa musical variado en la plaza San Martín.

Ateneo Hispano-Americano

En los salones del Ateneo Hispano-Americano se realizará esta noche, a las 9.30, bajo el patrocinio de la sección estudiantes universitarios de esa institución, la conferencia a cargo del señor Bartolomé Zanetta, quien tratará sobre "El nacionalismo".

La citada sección clausurará el ciclo de sus reuniones literarias del corriente año, el viernes próximo, con la conferencia del doctor Mario Sáenz quien disertará sobre "Comentarios a la ruta del Sol".

La comunicación con Siam

La oficina internacional de la unión telegráfica, con sede en Berna, comunicó ayer a la dirección de Correos y Telégrafos, que la comunicación con Siam, por vía Saigon-Bangkok, se halla interrumpida.

Barca a flote

La barca argentina "Edith Jones", que se encontraba varada en el canal de los Ingleses, ha sido puesta a flote, después de alijar parte de su carga en lanchas. Ayer se encontraba fondeada frente a Fray Bentos.

Exoneración sin efecto

Por decreto de ayer se derogó la resolución gubernativa que exoneraba de su puesto al guarda Julio Palma Paz.

Importaciones argentinas en Inglaterra

Nuestro cónsul general en Londres, comunicó a la cancillería, que las importaciones de productos argentinos por puertos ingleses, durante 1911, ascendieron a la suma de pesos oro sellado 180.000.000, y que de ellas ocuparon los primeros lugares en importancia, las carnes congeladas y el maíz, respectivamente.

Clausura de la estación Retiro

La vieja estación Retiro, del Central Argentino, quedará clausurada desde hoy, para todo servicio. Los trenes saldrán desde la nueva estación Retiro, de acuerdo con el horario provisional que regirá hasta que quede terminado el empalme sobre el arroyo Maldonado.

Ateneo Nacional

Mañana, a las 6 de la tarde, celebrarán su primera reunión, en el Ateneo Nacional, los señores doctor Nicanor Magnani, Franz Van Riel y Arturo Eusevi, quienes componen el jurado designado para que entienda en el concurso fotográfico organizado por esa institución.

Bulgaria en la guerra

Se halla a la firma del Presidente un decreto por el cual el gobierno argentino declara su neutralidad, con motivo de la intervención de Bulgaria en la guerra.

EL DIA SOCIAL

JOSE GABINO MOLINA — En su residencia de Martínez, falleció después de una rápida enfermedad, el señor José Gabino Molina, apreciable caballero que gozaba de merecidas simpatías en nuestros círculos comerciales y sociales.

Muere el señor Molina a los 47 años de edad, cuando aún podía esperarse mucho de sus actividades. En los centros comerciales, en la Bolsa, donde solía frecuentar y en los clubs, era muy estimado por la amabilidad de su trato y sus sentimientos.

Hoy serán traídos sus restos a esta capital para ser inhumados en el cementerio del Norte, después de una misa de cuerpo presente que se rezará en la iglesia del Pilar.

DAMAS DE CARIDAD — Con el interesante programa que dimos a conocer ayer, se realizará esta noche en el Colón, la fiesta de la danza, organizada a beneficio de sus asilos maternales, por la sociedad Damas de Caridad, que preside la señora Carolina Estrada de Martínez.

Se puede anticipar que esta fiesta será todo un éxito, por el interés que ella ha despertado en nuestra sociedad y porque no ha quedado un solo palco bajo ni balcón disponible y sólo muy pocas plateas.

La comisión de damas no ha omitido esfuerzo para que la sala del Colón presente esta noche todo el lucimiento de sus mejores reuniones.

A esta velada asistirá el Presidente interino de la Nación.

Desde las 10, se venderán las pocas localidades restantes, en la boletería del teatro, y los pedidos que se hayan hecho serán reservados hasta las 11.

CONSEJO NACIONAL DE MUJERES —La comisión de la Prensa y Propaganda de esta sociedad, efectuó ayer por la tarde una reunión en su local de la calle Callao 1859, bajo la presidencia de la señorita Elia M. Martínez.

Después de tratarse diversos asuntos de orden interno, se resolvió realizar una exposición de arte femenino esencialmente argentino, para el año próximo, en ocasión del aniversario de la jura de nuestra Independencia, iniciativa que se efectuará bajo el patrocinio del Consejo Nacional de Mujeres, con la cooperación de sus diversas comisiones, también se resolvió que durante esta exposición se darán conferencias que estarán a cargo de distinguidas intelectuales, en las cuales se tratarán temas diversos, relacionados con cuestiones artísticas; este proyecto fué aprobado por unanimidad.

A esta reunión asistió la mayoría de los miembros que forman la comisión de la Prensa y Propaganda.

TES—La señorita Enriqueta Salas fué visitada ayer por un grupo de amigas con motivo de su compromiso matrimonial.

Estuvieron las señoras:

Herciiia Cabral Hunter de Anchorena, María Luisa Unzué de Aldao, Concepción Unzué de Cobo, Julia Blanca Roca de López, Lucila Anchorena de Urquiza, Angélica Alzaga de Domínguez, Laura Cartés de Guerrico, Angélica Chevallier de Victorica Roca, María Teresa Quintana de Pearson, Rosa Freyre de Aldao, Magdalena Murga de Peña, Elena Murga de Acebal, Otilia Alcorta de Rodríguez, Justa Dose de Zemborain, María Luisa Zamudio de Baldín, Clara Cobo de Anchorena, Mercedes Quintana de Santamarina, Adelia Acevedo.

Señoritas: Carmen Estrada Borbón, Celina Domínguez Alzaga, María Lucila y Mercedes Urquiza Anchorena, María Teresa Guerrico, Enriqueta del Solar Dorrego, Elena y Mercedes Peña Unzué, María Cristina Méndez Terrero, María Teresa Pearson, Jovita García Mansilla, Eloisa y Mercedes Juárez Celman, Marta y Carmen Sauze, Amalia Chapeaurouge, Raquel Aldao, María Inés Alzaga, Juana y Valentina Sáenz Valiente, Silvina Cobo, María Carolina Hartlaos, María Theodosia Roca, Cora Zemborain, Amalia Balbín, Mercedes y Dolores Anchorena Cobo, María Luisa y Elena Aldao Unzué.

EXPOSICION—A la exposición inaugurada ayer, en el Plaza Hotel, de miniaturas, acuarelas, retratos y cuadros religiosos, presentados por miss Zelda Shanfield, concurrieron las señoras:

María Teresa Quintana de Pearson, Adela Atucha de Gramajo, Enriqueta Basavilbaso de Catelín, Carmen Ugarte de Merlo, Emma Basavilbaso de Benítez, Carolina Benítez de Anchorena, María Luisa Zamudio de Balbín, Clara Vidal de Massini, Mercedes Unzué de Quintana, Lucila Anchorena de Urquiza, Teresa Ll. de Sánchez, Carmen Adela Sánchez Elía de Quintana, Clara Massini de Guerrico, María F. de Linari.

Señoritas: Susana Pearson, María Lucila, Mercedes Urquiza Anchorena, Adela, Elena Gramajo, María Teresa e Isabel Pearson, Enriqueta del Solar, Emma Benítez, Amelia Balbín, Mercedes Massini, Elena y Mercedes Peña Unzué, Lidia Esther Sánchez Lloveras, Celina Estrada.

SOCIEDAD SOCORROS DE SAN ISIDRO — En la última asamblea realizada en casa de la señora Etelvina Costa de Sala, por la comisión de la Sociedad de Socorros de San Isidro se resolvió postergar el sorteo de la "voiturette" donada por los señores Ricardo, para el 31 de diciembre.

La comisión, al reunirse, se puso de pie en homenaje a la memoria de la que fué tesorera de la institución, señora Luisa Cantilo de Gelly, quien ocupó el cargo durante diez años.

Fué nombrada tesorera la hija de la extinta señora María Mercedes Gelly de Obarrio.

La reunión terminó después de resolver que las personas que tengan números para la rifa mencionada, avisen si van a conservarlos o en su defecto, los devuelvan.

A fin de año será inaugurado un pabellón en el hospital, para consultorio, departamento de practicantes, laboratorio, cocina y lavadero, que se ha construído nuevamente con la suscripción que se hizo a raíz del incendio producido en febrero del año próximo pasado.

CAJA DOTAL—El jueves se realizará la inauguración de la exposición de plantas y flores, en el Palais de Glace, a beneficio de la Caja Dotal.

Por la tarde habrá "promenade-concert" y tomarán parte la Maravilla, los Perezzoff, y los Negri-Appiani. Por la noche se repetirá el programa.

En adelante, por la tarde y por la noche, habrá también números de concierto y variedades.

ESCUELAS Y PATRONATOS—Son numerosas las familias que han reservado ya localidades para la velada que se realizará el viernes en el teatro Coliseo, a beneficio de las Escuelas y Patronatos.

Las localidades no han sido distribuídas y podrán solicitarse en Guido número 1708, y por teléfono 3461, Juncal, de 2 a 6. Los palcos balcón valen 40 pesos, 30 los altos, 5 las plateas, 2 la tertulia alta y 1 el paraíso.

CONFERENCIAS RELIGIOSAS—Empezaron ayer y se efectuarán todos los lunes, de 4 a 5, las conferencias religiosas que dará en la capilla del Carmen el reverendo padre Manuel González Díaz.

A la conferencia de ayer asistió numerosa concurrencia.

BENEFICIOS — En el Splendid Theatre se realizará esta noche la función de la serie organizada a beneficio de la escuela gratuita de N. S. de la Consolación.

El programa consta de números muy atrayentes.

—Con una sala muy bien concurrida se realizó anoche en el Splendid la función y concierto organizados a beneficio del taller de San Gerardo, que sostiene una comisión de damas.

ENLACES — En el templo de la Merced, se realizó ayer el enlace de la señorita Margarita Harrington con el señor Alex Nicholson.

Fueron "bridesmaids" las señoritas Laly y Mollie Harrington, Margarita O'Farrell, y "groomsmen" los señores Claudio P. Mejía, José J. O'Farrell y Alfredo Harrington.

Después de la ceremonia se efectuó una recepción en casa de la familia de la novia, a la que asistieron numerosas familias de la colectividad anglo-porteña.

—En la capilla de las Victorias será bendecido el viernes próximo, a las 9.30 de la noche el enlace de la señorita Carolina Castiglioni con el señor Francisco M. César.

Actuarán como padrinos la señora Josefina L. de Castiglioni y el señor Alejandro J. Paz.

—El jueves, a las 9.30 p. m., será bendecido en casa de la familia de la novia, el enlace de la señorita María Cristina Bence con el señor Alfredo E. del Valle.

—En casa de la familia de la novia será bendecido mañana el enlace de la señorita Raquel L. Arce con el señor Claudio Rodríguez Otero. Serán padrinos, la señora María B. de Arce y el señor Raimundo Lourdreu.

En el matrimonio civil serán testigos, los señores Raúl Arce y doctor Bernardo Mirand Borde, por la novia; y Manuel Alvarez Reynolds y Aurelio G. Canaveris por el novio.

—Se ha concertado el enlace de la señorita María Inés Vidal con el señor Ventura de la Vega.

—En diciembre será bendecido el enlace de la señorita Susana del Campillo con el señor Jorge A. Mitre.

La ceremonia se realizará en la iglesia de la Merced.

—Para junio del año próximo se ha fijado la fecha de la boda de la señorita María Inés de Alzaga Unzué con el señor Carlos Indalecio Gómez.

IN MEMORIAM — En la basílica del Socorro se ofició ayer un funeral en memoria del doctor José Evaristo Uriburu, en ocasión del primer aniversario de su muerte.

La concurrencia fué numerosa y dejó constancia, con su asistencia, del pesar causado por la muerte del inolvidable ciudadano.

Su viuda, la señora Leonor Tezanos Pinto de Uriburu, recibió durante el día el testimonio de recuerdo de sus numerosas relaciones.

DESDE FLORES—El señor Manuel C. Figueras y señora Carmen Aurora Gramajo, darán mañana un te a un grupo de sus relaciones festejando un acontecimiento de familia.

Mucho interés ha despertado entre las familias de la localidad la velada artística que la Liga Educacional realizará mañana por la noche, en el teatro Pueyrredón, a fin de allegar fondos para el sostenimiento de la escuela popular gratuita Sarmiento.

Las localidades pueden solicitarse en Pedernera 158 o Bacacay 2816.

CAMBIOS DE RESIDENCIA—Llegadas: De Alta Gracia, la señora Celia de las Carreras de Ramos Mejía y su hija Martha.

—Ayer, de Córdoba, el coronel don Juan F. Moscarda.

Salidas: Se han instalado en San Isidro, el señor Alejandro Leloir y sus hermanas Martha y Magdalena.

—Se han instalado en su quinta de Ramos Mejía, el señor Roberto Duchenois, su señora Lucía Duhalde y sus hijos.

—Para Olivos, el señor Pedro Gandulfo y familia, y la señora Sara G. del Castillo y familia.

VIAJEROS — Llegadas. De Montevideo, la señora Catalina Magnasco de Oliden.

—Hoy, de Génova, en el vapor "Tomaso di Savoia", la señora Juana Lavarello de Mihanovich y familia.

ENFERMOS — En el mismo estado, el señor Julio Paz.

—Algo mejor, la señorita Celina Sundblad.

—Fué operado con buen éxito, el señor Ricardo Palma.

—Se encuentra enfermo el señor Emilio Goyena.

—Guarda cama, la señora María Angélica Miguens de Cullen Averza.

—Restablecido, el señor Héctor Quesada (hijo).

—Algo mejor, el teniente coronel José C. Ledesma.

—Mejorada, la señorita Celina Monteros.

—Sigue mejor, la señora Manuela Insiarte de Candevila.

—Guarda cama, la señora María Rosa Lezica Alvear de Piruvano.

—Se encuentra enferma la señorita Raquel Damianovich.

—Mejorada, la señora Valeria Crotto de Massini Ezcurra.

—Guarda cama la señora María Esther Casal de Rojas.

—En estado satisfactorio la señora Elena Campos de Tornquist, que hace días guarda cama.

—Se encuentra mejor después de la operación que le ha sido practicada, el señor Rodolfo Mendonca Paz.

NECROLOGIA — El sepelio de los restos del joven Carlos Herrera Vegas, efectuado ayer en el cementerio del Norte, previa misa de cuerpo presente oficiada en la basílica del Socorro, dió motivo a una expresiva demostración de pesar.

Asistió a ambas ceremonias crecida concurrencia.

Hoy se rezará un funeral en el templo de la Merced, en memoria del señor Juan Ure, cuyo fallecimiento acaecido hace poco en su residencia del Tigre, fué muy lamentado en el círculo de sus amistades.

—Numerosa concurrencia asistió ayer al cementerio del Norte, con motivo de la inhumación de los restos del señor Alejandro Miñones. En la iglesia del Pilar se ofició antes una misa.

—La tercera orden franciscana hará oficiar mañana un funeral en la capilla San Roque, en memoria del doctor Nicanor Díaz de Vivar.

—Hoy terminarán las misas gregorianas que se vienen celebrando, desde el 26 de septiembre, en la capilla de las Victorias, por el alma de la señora Luisa Cantilo de Gelly.

—Ayer falleció en Santa Cruz, la señora Manuela Velazco de Suárez Arana, respetable dama boliviana, madre política del cónsul general de dicho país en esta capital, doctor Adolfo Flores.

En la iglesia del Carmelo se rezará mañana un funeral por el alma de la señora María V. de Alboraoz.

—En memoria del señor Silvestre de Marchi della Costa, se ofició ayer una misa en la iglesia de la Merced.

—Ayer falleció el señor Carlos Merla Bazo, persona muy apreciada en el círculo de sus relaciones.

El extinto contaba 85 años de edad y había desempeñado algunos cargos en la administración nacional. Tomó parte en el sitio de Buenos Aires y en otras acciones históricas.

Hoy serán inhumados sus restos en el cementerio del Norte.

—Esta tarde serán inhumados en el cementerio del Oeste los restos del señor Miguel Rufino Larrosa, profesor normal y estudiante de ingeniería.

—Dejó de existir ayer a avanzada edad, la señora María Martínez de Fuentes. Hoy serán inhumados sus restos en el cementerio de la Recoleta, después de una misa de cuerpo presente en la iglesia del Pilar.

NOTICIAS DE POLICIA

QUERELLA POR DEFRAUDACION

Medio millón de pesos en juego

El dueño de una casa de comercio de esta plaza, que giraba con un capital importante y que últimamente celebró un concordato con sus acreedores, se ha presentado ante la justicia de instrucción para entablar querella contra el gerente y subgerente de dicho establecimiento, como asimismo contra la comisión liquidadora, por el delito de defraudación cuyo monto asciende a la suma de 500.000 pesos.

Sabemos que el juez que interviene en el asunto dictó varias medidas de seguridad, solicitadas por la parte querellante, entre ellas la de impedir el viaje al extranjero de varios empleados de la mencionada casa comercial, y la de intervenir la contabilidad de la misma.

PROCEDIMIENTO CONTRA LOS PROFESIONALES DEL DELITO

El jefe de policía ha resuelto que los comisarios seccionales, mandarán detenidos a los individuos de malos antecedentes, por ser sorprendidos en morada ajena, metiéndoles sumario por tentativa de robo o de hurto, según corresponda, teniendo en cuenta el medio de que se hayan valido para entrar, y siempre que no hayan incurrido en otro delito mayor.

La disposición del jefe de policía ha sido dictada en virtud de que con alguna frecuencia se produce por violación de domicilio a los ladrones que son encontrados en casa ajena.

El funcionario aludido manifiesta que, dada la condición de tales individuos no puede decirse que sea prejuzgar de sus intenciones si se supone que al penetrar en un domicilio que no les pertenece les ha llevado el propósito de cometer un delito contra la propiedad.

Funda su resolución el jefe de policía en una acordada de la Cámara de Apelaciones en lo Criminal, y según la cual corresponde proceder en la forma dispuesta por ese funcionario.

EXHUMACION DEL CADAVER DE LA SEÑORA DE VANOLLI

El juez de instrucción, doctor Domínguez, que se halla ocupado en el esclarecimiento de los sucesos que determinaron la muerte de la señora C... de Vanolli, y las lesiones que sufriera su esposo, Aníbal Vanolli, hecho del cual nos ocupamos detenidamente en su debida oportunidad, se trasladará esta mañana, a las 9.30, acompañado de los médicos de los tribunales, doctores Arana y Castellanos, al cementerio del Norte, para asistir a la exhumación del cadáver de la nombrada.

Esta diligencia la ha resuelto dicho magistrado, a los efectos de establecer definitivamente algunos detalles relacionados con el misterioso drama.

CONDENADOS DETENIDOS

Empleados de la sección seguridad personal, de la policía de investigaciones detuvieron a Juan Gianelli, Carmen Arteaga Trillo y José Jiménez Olivares.

El primero de los nombrados fué requerido por el juez del crimen, doctor Ramos Mejía, quien lo condenó por disparo de arma de fuego y lesiones.

La segunda está acusada de desacato y condenada a tres meses de arresto, por el juez correccional doctor Lazcano.

El tercero debe cumplir una condena de un año de prisión que se le ha impuesto por disparo de arma de fuego.

Riñas y heridos

En el interior de la fonda establecida en la calle 25 de Mayo número 689, ayer, por la mañana, Domingo Prego fué herido en el rostro con arma cortante, por un individuo que no ha sido detenido.

La policía de la sección 1.a hizo curar a la víctima por la Asistencia Pública.

—En la casa de la calle Junín número 624, anoche, a las 7.30, Elena

Navassilch, después de un violento altercado que tuvo con José Moruí, fué herida de un puñetazo en el rostro.

En una farmacia próxima, le practicaron la primera cura, y la policía de la sección 7.ª, procedió a la detención del heridor.

Estafa

Se presentó en la comisaría 8.ª Adelina López, domiciliada en la casa de la calle Solís número 759, y denunció que por medio del cuento del tío, tres individuos que no conoce la estafaron en la suma de 622 pesos.

Los estafadores una vez cometido el delito desaparecieron en un automóvil.

Ladrón sorprendido

Un vigilante de la comisaría 26ª detuvo ayer a Manuel Benitez, que fué sorprendido por los practicantes Francisco Sarmiento y Gregorio M. Segovia, del hospital Rawson, en momentos en que aquél sustraía del dormitorio, ropas y efectos por valor de 70 y 207 pesos, respectivamente.

Lo sustraído fué secuestrado en poder del detenido, el cual ha sido puesto a disposición del juez de instrucción en turno, doctor Ignacio Irigoyen.

Accidentes del tráfico

Alejandro Poggi, de 11 años de edad, en la esquina de la avenida La Plata y Avelino Díaz, cayó del carro en que viajaba, y las ruedas del vehículo le pasaron por encima del cuerpo, resultando con lesiones internas graves.

La víctima, con intervención de la comisaría 36ª, fué llevada al hospital Ramos Mejía.

Hechos diversos

Procedente de Bragado, ferrocarril del Oeste, llegó ayer a la estación 11 de septiembre, Nazareno Caferra, italiano, de 30 años de edad, soltero, jornalero, quien presenta una herida de arma cortante en el costado izquierdo, producida en riña por un individuo de apellido Robledo.

Con intervención de la autoridad policial de la sección 7.ª, la víctima se asistió en el hospital Ramos Mejía.

Robos y hurtos

Concurrió a la comisaría 21ª Juan Soldini, y denunció que de su domicilio, calle Brandsen número 510, y en su ausencia, le han hurtado objetos por valor de 1.000 pesos.

—La policía de la sección 5.ª recomendó averiguar el paradero de una persona, a la cual Ana Fernández acusa de haberle hurtado la suma de 5.939,20 pesos.

El hombre narcotizado y robado

La policía de la sección 17.ª envió al juez de instrucción doctor Benítez el sumario relativo al atentado de que fué víctima Víctor Apochaka en la casa de la calle Ecuador número 1429, suceso del cual dimos noticia oportunamente.

Se recordará que Apochaka fué llevado, por medio de engaños, a una pieza de la citada casa, por tres individuos, los cuales lo narcotizaron para robarle la suma de 3.000 pesos.

Quemaduras

Ayer, por la mañana, en la casa de la calle Independencia 319, Adriana Reión, de 15 años de edad, se hallaba ocupada en arreglar un calentador alimentado a alcohol. En un descuido, el combustible se inflamó y las llamas le produjeron a Adriana quemaduras en el rostro de cierta importancia.

Fué atendida por la Asistencia Pública y llevada al hospital Ramos Mejía, donde quedó en curación.

Muerte repentina

Pedro Benítez Rodríguez, español, de 60 años de edad, soltero, peón de cocina y domiciliado en la casa de la calle Lima número 1564, falleció repentinamente, a consecuencia de un síncope cardíaco.

Por intermedio de la comisaría 16ª, la Asistencia Pública se hizo cargo del cadáver.

Los percances en el trabajo

En la calle Córdoba, frente al número 5370, el conductor de un carro, Alfredo Pescola, al recoger las riendas de uno de los caballos, inclinado hacia fuera del pescante, fué despedido al suelo y una de las ruedas del vehículo le pasó sobre la mano derecha, fracturándole los dedos índice, medio y anular. Además, por efectos de la caída, sufrió una herida en la cabeza.

ARTE Y TEATRO

Colón—Una sinfonía de Brahms siempre comunica interés al programa que la ofrece y más entre nosotros, donde el Brahms sinfonista es casi totalmente desconocido. Anoche, en el séptimo concierto, escuchamos la segunda sinfonía "en re", de ese maestro, la cual es a nuestro juicio la más inspirada y sobresaliente de las cuatro que compuso. El artista hamburgués opinaba, con acierto, que la más alta manifestación de la música pura es ese género orquestal, en el que no quiso aventurarse hasta que su talento alcanzó la madurez y cuando ya había escrito sus mejores obras de cámara, para piano y "lieder", todo lo cual encierra las páginas más bellas que compuso el maestro. Allí brillan a intervalos poéticos destellos que evocan a los grandes románticos, Schumann especialmente. A los 44 años, en 1877, Brahms aborda su género predilecto con la "sinfonía en do menor", y prescindiendo de todo prejuicio crítico, forzoso es confesar que esa obra típicamente "neoclásica" estilo predominante en la segunda mitad de la producción brahmsiana nada tiene de atrayente para los que opinan que la música debe ser, ante todo, inspiración y emoción y no simplemente complicados artificios de técnica. Ese estilo escolástico, árido, abstruso y seco, tan grato a Brahms, envuelve toda la composición.

La "sinfonía en re", dirigida anoche por el maestro Messager es bastante superior a la primera y la preferimos también a la tercera y cuarta. Su "allegro non troppo" es muy detallado y el tema principal se presta por su elemento rítmico al interesante trabajo ofrecido en el desarrollo del tiempo. La segunda frase de la exposición, cantada por los violoncelos, primero, y recogida por la "madera" después, es bella y expresiva. En todo el fragmento abundan los ritmos sincopados y los contratiempos muy usados por Brahms, y su conclusión encierra cierto carácter misterioso. A este primer tiempo sigue en belleza el tercero, "allegretto grazioso, quasi andantino", con la candorosa melodía del oboe, suave línea que se destaca sobre el fondo "pizzicato" de los violoncelos. El "presto ma non assai" es un scherzo que se entremezcla con el movimiento principal "allegretto", formando feliz contraste entre los elementos melódico y rítmico. En cambio, el "adagio", con frecuentes alternativas de ritmo y una instrumentación fragmentada, otra característica del estilo sinfónico brahmsiano, nos parece seco y frío como tantas páginas del maestro. El final se halla desarrollado con mucha habilidad, pero sus ideas son bastante pobres y vulgares, a pesar del brillo en que las envuelve la orquesta. El segundo tema del cuarteto de cuerda es el más agradable, y sirve luego en las trompetas para cerrar la sinfonía con una "coda", donde se precipitan las múltiples escalas en "terceras" que recorren toda la orquesta.

La "Novena sinfonía", de Beethoven, el monumento más estupendo erigido a la gloria de Euterpe, aun permanece incógnito en Buenos Aires, a pesar de haberse ejecutado ya alguna vez; pero las sinfonías tercera y quinta del genio acaban de ser reveladas por Messager, y aun cuando no puedan compararse a la portentosa "coral", cabría preguntarse después de la obra brahmsiana escuchada anoche—una de las más bellas del maestro—cómo es posible que existan críticos alemanes tan ofuscados que vean en las sinfonías de Brahms la herencia del Beethoven sinfonista, del verdadero genio de la música pura! Procedimientos, forma, técnica no constituyen en modo alguno la psicología tan desemejante de ambos maestros, y el espíritu solo es el que señala los parentescos artísticos. Nosotros, por el contrario opinamos que Brahms es la antítesis de Beethoven y que en él comienza la decadencia de la música alemana, tan grande hoy día.

"Los murmullos de la selva" sonaron después de Brahms en un ambiente de maravillosa poesía, cantando los anhelos y ensueños del héroe del bosque, en su dulce coloquio con las aves. El maestro Messager suprimió el juego de timbres que tampoco existe en la partitura completa de "Siegfried" durante el final del acto segundo, pero en el arreglo para concierto creemos que le añade algún encanto dicho instrumento.

Por segunda vez escuchamos la "Danza macabra", de Saint-Saens y la "sinfonía en si menor", de Schubert, verdadera joya musical de un artista de 20 años y la cual en sus dos únicos tiempos marca el rumbo al genio plenamente alcanzado con su gran sinfonía "en do mayor".

La señorita Vix cantó nuevamente un aria de Mozart, la doliente "Margarita en la rueca", de Schubert, "Les noisettes", de Dupont, poema de carácter infantil y delicioso, como un cuento de hadas, y la pintoresca "Invitación al viaje", de Duparc.

Terminó el concierto con la dramática y brillante introducción de "Freyschutz".

Todo el programa fué interpretado con la maestría habitual del gran director francés, que recibió continuos aplausos. También fué aplaudida la señorita Vix por su fino modo de "decir".

Para mañana se anuncia "Oberón", de Weber, "Sinfonía en re menor", de C. Franck; "Los murmullos de la selva", de Wagner; "L'Arlesienne" de Bizet, "En las estepas del Asia central", de Borodin; "La campana", de Saint-Saens, por la señorita Vix, y "Leonora núm. 3", de Beethoven.

—Esta noche se efectuará, con el interesante programa publicado, la fiesta de la danza, organizada por la Sociedad Damas de Caridad, a beneficio de los asilos maternales. Tomarán parte "La Maravilla", Pastora Imperio y Mlle. Allias. El maestro Messager dirigirá la orquesta.

Comedia — Beneficio de Juárez — Con llenos rebosantes por la tarde y por la noche celebróse ayer el beneficio del más popular actor español en Buenos Aires. Unida su carrera artística a la juventud de una generación que ya va dejando de ser joven, parece que la presencia de Juárez en la escena tuviera en [illegible] espíritus el poder de evo[illegible] días felices. Justo es añad[illegible] veterano actor permanece [illegible] que su adicto público [illegible]lidad, la lozanía de su talento, su gracia espontánea y la fe y el empeño que pone en su trabajo de director. Una vez más le demostró el público su arraigada simpatía, haciéndole objeto de constantes aplausos durante las funciones de la tarde y la noche.

—Mañana se presentará en este teatro, el tenor cómico Manuel Rubio.

—El jueves próximo a las 3 de la tarde se realizará una fiesta extraordinaria a beneficio del coro de señoras, con el concurso de Pastora Imperio, Paquita Escribano, La Maravilla, Los Chimenti y Corona.

Politeama — La compañía de operetas italiana que dirige Pedro Maresca pasará a actuar en este teatro desde el sábado próximo. Se ha incorporado a la compañía la señorita Clara Weiss.

Victoria — Con motivo de llegar próximamente el día de difuntos, la compañía Cordero se prepara a actuar en este teatro durante esa semana para representar la obra de Zorrilla, "Don Juan Tenorio".

Nuevo — Por primera vez subió anoche a escena la comedia en tres actos, original de Roberto Bueno, titulada "El decir de la gente".

Obra ligera y sin otra pretensión que la de proporcionar un momento de solaz al espectador, lo consigue cumplidamente con su movimiento escénico, bien dispuesto, y la diversidad de personajes distintamente caracterizados, y a menudo divertidos, que dan acción y matizan el cuadro.

Una joven viuda, cuyas virtudes han sido llamadas a juicio por el tribunal irresponsable de la maledicencia pública, sacrifica el amor que la enlaza a la vida antes que echar sobre los hombros de su amado la carga de una reputación discutida, pero su gesto encuentra un alma capaz de comprenderlo, y el sacrificio no se cumple.

[illegible] en perpetua riña, un poeta que versifica mal [illegible] "[illegible]", hasta el personaje nacional, con relaciones de chascarrillo, si no pueden prestar mérito real a la comedia, ofrecen una exhibición amena y atractivo pasatiempo.

El público se mostró satisfecho del estreno.

Conciertos — En el salón La Argentina se realizará el 3 de noviembre próximo, a las 8.45 de la noche una audición de canto por la señora María Cherkoff, soprano, con el concurso del pianista Ernesto Drangosch y del profesor de violín [illegible] Planes.

La señora Cherkoff cantará pasajes de óperas de Verdi, Massenet, Brahms y otros y algunas romanzas en ruso.

La señora Adela Varne que a causa de una indisposición sufrida suspendió su anunciado concierto del 22, nos comunica que lo efectuará el 28 del corriente de acuerdo con el mismo programa, en el salón teatro de la calle Cangallo 1362.

CONGRESO DE LA INDUSTRIA Y EL COMERCIO

Trabajos de organización

El comité del comercio de la provincia de Buenos Aires la Liga de Almaceneros y Anexos de esta capital, otras instituciones similares han resuelto adherirse a las fiestas del próximo centenario organizando un congreso nacional de la industria y el comercio.

Los trabajos preliminares que se encuentran ya bastante adelantados, corren por cuenta de una comisión ejecutiva, constituída en la siguiente forma:

Presidente doctor T. Otero Oliva; vicepresidentes, Celestino Piñeyro (hijo) y Carlos Zapata; secretarios, doctor Juan B. Gregorini y Marcelo Rosasco; tesorero, Ignacio Ferro; vocales, Antonio Varela Gómez, Pablo [illegible], Felipe Abad, José Alvarez, Mariano García, Juan Casella y Esteban Solari.

Además de la comisión ejecutiva se está organizando un consejo directivo, en cuyo seno figurarán comerciantes e industriales caracterizados, cuya nómina se dará en breve a la publicidad.

El congreso nacional de la industria y el comercio se reunirá en Buenos Aires a mediados de julio próximo y ajustará sus deliberaciones al siguiente programa general:

Demostración suscinta del balance general de la situación, a) importación, b) exportación, c) industrias, d) comercio interno (mayorista y minorista). Circulación monetaria en relación a las actividades comerciales, el encaje bancario, créditos hipotecario, agrario y comercial. Quiebras y concursos; activos y pasivos; proposición de medidas para aminorar los efectos de quiebras y concursos. Mutualidad comercial. Organización de una federación nacional de las sociedades de defensa comercial permanente encargada de defender los intereses generales del mismo. Patentes, contribuciones e impuestos. Legislación comercial; equitativa distribución de los gravámenes fiscales.

Medidas y recursos para mitigar los efectos de la crisis. Necesidad de que el comercio nacional obtenga una representación genuinamente comercial en las legislaciones nacional y provinciales, y creación de un ministerio nacional del comercio.

La junta ejecutiva ha resuelto también que este congreso prescinda en absoluto de todo apoyo oficial, moral o pecuniario, pues desea tener libertad plena de acción.

INSTRUCCION PUBLICA

EN EL CONSEJO NACIONAL DE EDUCACION

Ayer circuló la noticia de que el doctor J. Alfredo Ferreyra había presentado su renuncia de vicepresidente del Consejo Nacional de Educación.

En el Ministerio se nos informó que la renuncia del doctor Ferreyra no había llegado a ese departamento. El doctor Araya, por su parte, nos manifestó que no creía que el vicepresidente del Consejo tuviese causas para dimitir.

Lo que hay en esto de la renuncia del doctor Ferreyra es que se ha vuelto a producir en el Consejo Nacional, si bien no se puede precisar el motivo, un conflicto como el que motivara hace poco el principio de renuncia del doctor Peña.

EDUCADOR ABOFETEADO POR LA POLICIA

El señor Bernabé Pedernera, director de la escuela de Las Ovejas, nos dirige un telegrama desde Chos Malal, en el cual denuncia que ha sido víctima de una tropelía por parte de la policía.

Dice el señor Pedernera, que ha sido tomado preso y abofeteado en presencia de los niños de la escuela que dirige.

La acumulación de cátedras — La comisión directiva del círculo de profesores del colegio nacional Mariano Moreno, ha dirigido una nota al Ministerio de Justicia e Instrucción Pública, en la que manifiesta haber llegado a su conocimiento que la comisión de presupuesto de la Cámara de Diputados piensa redactar un artículo adicional por el cual se limitaría el número de cátedras a cuatro, dos y una, que pudieran acumular los profesores, según fueran tan sólo profesores empleados o ocupasen cargos directivos, respectivamente. Dice la nota que esta medida contraría la anhelada estabilidad del profesorado, no puede tender a mejorar la enseñanza, ni sirve como medio de obtener economías. Ninguna razón de orden moral pedagógico o económico puede fundamentar el propósito de la referencia. El derecho de acumular cuatro cátedras existe desde hace mucho tiempo y sirve para que el profesor pueda dedicarse por entero a la enseñanza, encontrando en ella, con el andar de los años, un premio a su dedicación.

En este sentido interesa la nota la atención del ministro, para que se oponga al proyecto de la comisión de presupuesto.

Instituto libre de enseñanza comercial. La Asociación Nacional de Contadores Públicos ha fundado un instituto de enseñanza comercial con el propósito de vulgarizar los conocimientos profesionales entre todas aquellas personas que por cualquier motivo no puedan costearse los gastos de la enseñanza.

El nuevo instituto desarrollará el programa actualmente en vigor en las escuelas de comercio del Estado, y dictará sus clases en la escuela Wenceslao Posse, Suipacha 116.

En la secretaría de la asociación, Uruguay 344, se suministran informes a todos los que deseen concurrir a dichas clases gratuitas.

Escuela Industrial de la Nación— La secretaría de esta escuela expedirá desde hoy hasta el 10 de noviembre inclusive, permisos para los exámenes previos que deberán rendirse el 16 del mencionado mes.

Colegio nacional Bartolomé Mitre —La expedición de permisos de examen para alumnos libres, previos y de ingreso, se realizará en la siguiente forma: previos y libres, primer año, 3 de noviembre; segundo año, 4 de noviembre; tercer año, 5 de noviembre; cuarto y quinto años, 6 de noviembre, de 8 a 10 de la mañana; ingreso, 8 al 13 de noviembre, a las mismas horas. Los estudiantes que rindan ingreso deben presentarse con su cédula de identidad.

Nuestros niños de Villa del Parque — Esta cooperadora escolar se reunirá en asamblea el 8 de noviembre, a las 8.30 de la noche, en el local Helguera 2228.

Amigos de la escuela — En el teatro Buenos Aires, se realizará el 1 de noviembre venidero, a las 9 de la noche, una fiesta a beneficio de la caja social de esta asociación de la escuela común número 8. Se ha preparado para ese acto un programa interesante.

Liga de educación racionalista — El 7 de noviembre próximo, se realizará en el local de la calle Rodríguez Peña 344, una reunión organizada por esta asociación. Hablará el señor Julio R. Barcos, sobre "Vicios y deficiencias del hogar en la educación de nuestros hijos".

Colegio Nacional Manuel Belgrano — Del 2 al 30 del mes en curso la secretaría expedirá permisos de examen para alumnos regulares y libres que deban completar años. Los permisos de examen de ingreso serán expedidos desde el 2 de noviembre hasta el [illegible] del mismo mes.

Sociedad Luz — El señor P. Porta dará esta noche a las 8.30 su clase de aritmética, en el local Mármol 911. En el local Martín García 474 y a misma hora la profesora M. de Klemeon continuará dictando su curso teórico práctico de música.

AGRICULTURA Y GANADERIA

LA INVASION DE LA LANGOSTA

La inspección general de la Defensa Agrícola recibió ayer telegráficamente las siguientes informaciones referentes a la invasión y movimiento del acridio:

Provincia de Buenos Aires — En [illegible] se han generalizado los desoves habiendo sido iniciados los trabajos para la destrucción.

Las mangas que se asentaron en San Antonio de Areco, después de desovar se levantaron rumbo al Sudoeste. El partido General Sarmiento fué invadido por una manga de voladora liviana.

Por San Fernando cruzó una manga de voladora liviana asentándose parte de ella en la Capital.

La manga asentada en Palermo continuó desovando en los caminos del bosque y una fracción se levantó rumbo al Noroeste. Una manga semipesada invadió Carmen de Areco.

Por la estación Saavedra, partido B. Mitre, evoluciona la voladora liviana sin rumbo fijo.

En Baradero quedan núcleos de voladora y el grueso de la manga se ha levantado en distintas corrientes con rumbo al Sudoeste.

Por San Isidro cruzó una manga de voladora semipesada asentándose parte de ella.

En Escobar (partido del Pilar), procedente de las islas de Paraná, entró una manga de voladora pesada, asentándose en los bañados de Luján, en los martes 11 y 12.

Provincia de Santa Fe — En Berna, Reconquista, Avellaneda, Fortín Arenales y La Lola, se han producido desoves diseminados.

En el departamento San Justo se han organizado los trabajos para la destrucción de los desoves.

En Las Garzas evoluciona una manga de pesada.

El departamento de La Capital va quedando libre de voladora, después de haber ésta desovado.

En el departamento Las Colonias queda langosta que desova, en Felicia, Santo Mayor, Providencia y San Jerónimo.

También continúan desovando en San Javier y Romang.

Siguen produciéndose desoves con intensidad en el departamento Vera, distritos Calchaquí, Margarita, Vera, La Gallareta, Santa Felicia y Garagustay.

Una manga procedente de Entre Ríos que cruzó por Villa Constitución, se asentó en el distrito Rueda.

En los departamentos 9 de Julio y San Cristóbal continúan los desoves, aumentándose la voladora por nuevas invasiones que han entrado del Este y del Sur.

Una fracción de voladora invadió Cañada de Gómez; esta manga es pesada y procedía del Oeste. Procedente de algunas islas de Entre Ríos, entró una manga a los distritos San Lorenzo y Ricardone.

En el distrito Casilda se iniciaron los desoves. Una manga de voladora pesada se asentó en el distrito Funes e Ibarlucea del departamento Rosario.

El distrito Pujato ha sido nuevamente invadido por voladora pesada procedente del Noroeste.

En Totoras continúa la destrucción de los desoves.

Provincia de Entre Ríos — Una manga que invadió el distrito San José empezó a desovar.

La parte Oeste del ejido de Gualeguaychú fué invadido por una manga de voladora que desova. Otra manga que se asentó en el ejido de La Paz ha empezado a desovar.

Provincia de San Luis—Una manga de voladora pesada se asentó en el distrito Justo Daract. Otra manga de voladora liviana cruzó por Pringles con rumbo de Norte a Sur, asentándose parte de ella.

Voladora pesada invadió los distritos de Renca y Naschel del departamento Chacabuco.

Provincia de Córdoba — En la pedanía Lagunilla continúan destruyéndose los desoves, así como en Villa María.

Las invasiones de los distritos Las Cumbres hasta San Esteban se levantaron al Nordeste. En el distrito Oncativo se iniciaron los trabajos para destruir los desoves. En los distritos de Bell Ville y Monte Leña siguen avanzando mangas de voladora hacia el Sur y las existentes continúan desovando.

En Bengolea desova parte de la manga de Ucacha del departamento Juárez Celman.

NOTICIAS UNIVERSITARIAS

Facultad de Medicina

COMISIONES EXAMINADORAS PARA LOS PROXIMOS EXAMENES

El consejo directivo de la Facultad de Medicina ha designado las siguientes comisiones examinadoras para los próximos exámenes:

Escuela de medicina: botánica médica, doctores L. Durañona, R. Enríquez, R. Roccatagliatta; zoología médica, doctores P. Lacavera, D. J. Greenway, G. Seeber; anatomía descriptiva (primera parte), doctores J. López Figueroa, L. A. Tamini, J. M. Jorge (h.); anatomía descriptiva (primera parte), doctores P. Belou, J. B. González, E. Galli; anatomía descriptiva (segunda parte), doctores R. S. Gómez, C. R. Cirio, J. C. Rasso Domínguez; anatomía descriptiva (segunda parte), doctores R. Sarmiento Laspiur, O. Bottaro, M. Sussini; histología, doctores R. de Gainza, J. G. Fernández, P. J. García; química médica general, A. Quiroga, J. A. Sánchez, L. Guglialmelli; química biológica, doctores P. J. Pando, F. P. Lavalle, P. J. Mésigos; bacteriología, doctores C. Malbrán, J. C. Delfino, L. Uriarte, A. Bachmann; fisiología, doctores H. G. Piñero, M. Alurralde, F. L. Soler; física, doctores A. Lanari, J. J. Galiano, T. J. Rumi; anatomía patológica, doctores T. Susini, J. Badía, J. Llambías, A. H. Roffo; higiene médica, doctores R. Schatz, F. A. Justo, M. V. Carbonell; anatomía topográfica, doctores A. Gutiérrez, R. Solé, C. R. Cirio; semiología y estudios clínicos, doctores G. Aráoz Alfaro, J. J. Viñas, I. Imaz, C. Bonorino Udaondo; id id, doctores D. Speroni, M. A. Santas, M. Acuña, J. R. Goyena; materia médica y terapia, doctores J. Ledesma, P. Morsaline, J. Moreno; patología externa, doctores D. Cranwell, M. Herrera Vega, C. Robertson; clínicas dermato y génito-urinarias, doctores B. Sommer, N. V. Greco, R. Marainí; id id, doctores P. Benedit, M. Aberastury, J. Nin Posadas; P. Baliña, toxicología, doctores J. B. Señorans, J. V. Greco, J. C. Rasso Domínguez; medicina operatoria, doctores L. Valle, F. Llobet, E. Finochietto; patología interna, doctores M. V. Quiroga, R. Colón, P. Labaqui, L. J. Facio, P. Barbaro; clínica [illegible], doctores J. Penna, P. Escudero, J. Moreno; clínicas oftalmológica y otorinolaringológica, doctores P. Lagleyze, E. V. Segura, J. de la C. Correa; id id id doctores E. Obejero, E. B. Demaría, A. Nocetí; clínica obstétrica y ginecológica, doctores E. Bazterrica, E. Zárate, A. Peralta Ramos, J. J. Trenqué, O. L. Bottaro, J. R. González; id id, doctores J. F. Molinari, A. Enríquez, J. Salvador, J. C. Rasso Domínguez; clínica quirúrgica (hospital de Clínicas), doctores A. C. Gandolfo, P. [illegible], M. Sussini, R. A. Marotta; id id (hospital R. Mejía), doctores C. Decoud, J. Arce, M. Viñas, C. Robertson; clínicas médica y pediátrica, doctores I. [illegible], I. Allende, P. [illegible], G. Sisto, P. J. García, E. Schweizer; clínicas médica y pediátrica, doctores A. M. Centeno, A. Ayerza, L. Agote, R. A. Bullrich, P. de Elizalde, I. Destéfano; clínica [illegible], doctores [illegible], J. Estévez, M. Alurralde, J. T. Borda, M. R. Castex; medicina legal, doctores S. Cavia, B. T. Solari, V. Grecco, A. Podestá, J. Brandam.

Escuela de farmacia: zoología general, anatomía y fisiología, doctores A. Gallardo, D. J. Greenway, G. Seeber; botánica y mineralogía, doctores A. Molina, O. Mirjock, A. Sabatini; química [illegible], M. Puiggari, P. J. Mésigos, A. Sabatini; química orgánica, doctores F. C. Barraza, P. J. Mésigos, [illegible]; física farmacéutica, doctores J. J. Gatti, T. J. Rumi, P. Corti; farmacognosia y posología, doctores J. A. Domínguez, O. Mirjock, P. Corti; técnica farmacéutica, doctores J. M. Irízar, R. Roca, L. Guglialmelli; [illegible] de drogas, doctores P. J. Lavalle, J. A. Sánchez, R. Roca; [illegible], doctores R. Schatz, F. A. Justo, M. V. Carbonell.

Escuela de odontología: doctores N. Etcheverry, E. Pereira, R. Erazo, [illegible] A. Cabanne.

Escuela de obstetricia: primer año, doctores [illegible], T. Massini, [illegible] R. Enríquez; segundo año, M. Z. O'Farrell, F. J. Trongé, J. R. González; tercer año, F. Velarde, P. Peña, J. A. Gabastou.

Facultad de Filosofía y Letras

RECEPCION DE UN NUEVO ACADEMICO

En el salón de actos de la Facultad de Filosofía y Letras se realizó ayer por la [illegible] la recepción oficial del nuevo académico, señor Enrique Peña.

Momentos después de las 5.30, con asistencia del rector de la Universidad, doctor Uballes, el decano de la Facultad y de los miembros de la academia y cuerpo de profesores, el nuevo académico después de la presentación de estilo, leyó una conferencia sobre "El gobierno de don Francisco Céspedes".

El orador en su extensa disertación, rememoró a grandes rasgos la actuación de Céspedes, y conquistó, en diversos pasajes, los aplausos del auditorio.

Luego hizo uso de la palabra en nombre de la Academia el doctor Juan B. Ambrosetti, quien se ocupó en uno de los personajes de la época de Céspedes, el capitán Juan de [illegible], de quien hizo una extensa biografía.

Entre la concurrencia que asistió al acto se encontraban varias familias y numerosos alumnos y alumnas de la Facultad.

Federación Universitaria

La comisión directiva de la Federación Universitaria envió ayer una nota al Ministerio de Justicia e Instrucción Pública en la cual manifiesta su aplauso por el decreto últimamente dictado por ese ministerio, sobre la provisión de cátedras de segunda enseñanza.

Se agrega en la nota, que esa medida tiende a asegurar la competencia de un cuerpo docente tan importante como el que tiene en sus manos la enseñanza secundaria del país y asegura los indiscutibles derechos de los profesores, olvidados hasta hoy.

PROVINCIA DE BUENOS AIRES -- INFORMACION GENERAL

LOS FUEROS PERIODISTICOS EN ESCOBAR

Abuso de un subcomisario

La permanencia en la comisaría de Suipacha de un empleado con cuatro procesos por abuso de autoridad, sobreseídos provisionalmente todos ellos, y con la circunstancia agravante de que una de sus víctimas era considerada como corresponsal de LA PRENSA, según reiteradas declaraciones de la jefatura de policía, hechas con la evidente intención de restar autoridad a la información sobre las denuncias presentadas contra ese empleado, constituye un punto de orientación que no han de desdeñar los malos elementos policiales de la campaña, siempre dispuestos a la regresión hacia la arbitrariedad de otros tiempos.

Por lo pronto ya tenemos al subcomisario de Escobar erigido en censor de la propaganda moralizadora de este diario y dispuesto a anular la libertad de imprenta que consagra la Constitución, mediante el empleo de la autoridad que se le ha conferido para el mantenimiento del orden público. Léase el despacho de nuestro corresponsal en Pilar que insertamos en seguida.

Por ese camino no ha de llegar la policía a rodearse del prestigio que le es necesario para el buen éxito de su delicada gestión:

Pilar, octubre 25 — La publicación aparecida en LA PRENSA con motivo del abuso cometido por la policía de Escobar con respecto a la detención de Raúl Celli, en la indagación de un delito, ha dado motivo a que se cometa otro abuso. El subcomisario Alonso, de aquel pueblo, citó anteayer al corresponsal de ese diario a su despacho, para increparle su conducta y amenazarle, y profirió una serie de improperios contra la redacción del diario.

La actitud del funcionario aludido ha indignado nuevamente al vecindario de Escobar, cuya opinión es muy desfavorable a la policía, por la regresión de que está dando pruebas a cada paso.

LA POLICIA EN LA SECCION LOS HORNOS

En las chacras de la sección de los Hornos, en La Plata, zona poblada por hombres trabajadores, y una de las más ricas de la capital de la provincia, se ha empezado a observar la existencia de malos vecinos, de gente desocupada o haragana que de noche roba los gallineros y los caballos del servicio de las chacras. Hace algunos años la misma plaga hacía vivir en constante intranquilidad a los chacareros, hasta que el comisario señor Lagos empezó a perseguir enérgicamente a los elementos maleantes y a los haraganes y malos vecinos, imponiéndose contra todo género de influencias con que suelen contar desgraciadamente en los centros urbanos los que no saben vivir de su trabajo honrado en la campaña.

La acción enérgica y bien orientada del comisario de policía que abarca la zona de Melchor Romero, ha alejado de su jurisdicción a los malos elementos, los que parece que quieren hacer su base de operaciones en las chacras de los Hornos, sin que la policía de esa sección haya advertido la intranquilidad en que vive el vecindario. La audacia de esos rateros ha llegado al extremo de pretender forzar algunas puertas de quintas y a atajar a vecinos en las últimas horas de la noche.

Llamamos la atención de la policía sobre ese estado de cosas, lo mismo que sobre la licencia de dejar caballadas en las calles, caballadas que destruyen los alambrados y los árboles. Una conducta policial severa, enérgica y constante es indispensable allí para limpiar la zona de malos elementos de pillos y haraganes. Se evitará así esas cuevitas de vagos que mantienen algunos chacareros de malos antecedentes, y se hará un servicio a la sociedad amparando eficazmente a los buenos vecinos y a los trabajadores.

DE NUESTRA SUCURSAL

LA PLATA

MODIFICACION DE LA LEY ELECTORAL

El Poder Ejecutivo ha remitido a la legislatura un proyecto modificando el art. 37 de la ley electoral en vigor, por el que se establece que en los partidos en que el número de inscriptos en la reapertura anual del padrón exceda de la fracción que determina el art. 37 de la ley electoral, los concejos deliberantes y en su defecto los representantes legales, sortearán las mesas receptoras necesarias, reuniéndose al efecto el día 30 del mes de octubre y ajustándose a las disposiciones de los arts. 45 y 3 de la ley de la materia y 6 de la de 3 de junio de 1914.

Este proyecto tiene por objeto regularizar la situación actual no prevista por la ley, pues si el número de inscriptos en la reapertura excede del que corresponde a las mesas ya sorteadas el Poder Ejecutivo, en cada caso, se ve obligado a dictar un decreto autorizando el sorteo de nuevas mesas.

El gobernador

Se anuncia para mañana el regreso del gobernador de la provincia, señor Ugarte.

Posiblemente, en el mismo día o el jueves se hará cargo de su puesto.

Recaudación fiscal

El total de lo percibido ayer en las oficinas de rentas, por concepto de impuestos fiscales, es de 12.770,40 pesos.

Avisos de lluvia

En las estaciones del ferrocarril provincial de La Plata a Meridiano V se han hecho las siguientes observaciones pluviométricas:

La Plata 2 milímetros, [illegible], Las Juanitas 3, [illegible] 2, Olavarría 5, [illegible] 1, [illegible] 2, M. Pampa 3.

Nombramientos

El Poder Ejecutivo hizo ayer los siguientes nombramientos:

Jueces de paz de Carlos Tejedor, Santiago [illegible] y Fabián A. [illegible]; escribientes del juzgado número 2 de Costa Sur, Manuel Méndez Sosa y Ramón Forte; síndico fiscal de la compañía de tranvías La Nacional de La Plata, Carlos Molina; id de la de aguas corrientes de Bahía Blanca, Jorge [illegible].

EN LOS MUNICIPIOS

MUNICIPALIDADES EN ACEFALIA

Se encuentran terminados los padrones de las municipalidades en acefalía de Matanza, San Vicente, Esteban Echeverría, Junín, Guaminí y Magdalena, y a fines del mes en curso lo estarán los de Azul, Adolfo Alsina, General Villegas, General La Madrid, [illegible] y Roque Pérez. En estos días se terminarán también los de Patagones, Caseros, General Arenales, Rauch, Pergamino y Trenque Lauquen, que están en preparación.

En [illegible], el próximo mes se hallarán en condiciones de elegir sus autoridades 15 municipios de los 34 que se encuentran en acefalía. Posiblemente en el trascurso de este mes podrá regularizarse la situación de algún otro partido.

CRONICA SOCIAL

CONCIERTO DE BENEFICENCIA —Lucidos contornos promete alcanzar el concierto vocal e instrumental, que, bajo los auspicios del conservatorio Santa Cecilia, se realizará mañana, a las 9 de la noche, en el teatro Argentino, a beneficio de la Cruz Roja Italiana.

Entre los principales números del programa, merece citarse, especialmente, el Himno al Sol, de "Iris", que será cantado por un crecido número de alumnas de dicho establecimiento y acompañado por una orquesta.

Además, habrá números de declamación, canto y música, desempeñados por conocidas señoritas.

ENLACE — En enero próximo se efectuará el enlace de la señorita Isolina A. Borone con el ingeniero F. Angel Marmonti.

VIAJERO — Ha regresado de Santiago del Estero la señorita Elvira Romay.

VIALIDAD

ARREGLO DE CAMINOS

La oficina de caminos ha sometido a la aprobación del ministerio de obras públicas el proyecto de obras en los caminos de acceso a las estaciones Villar y Plomer, de la compañía general de ferrocarriles en la provincia de Buenos Aires. Dichas obras comprenden un puente de 10 metros de luz sobre el arroyo Las Mostazas, reconstrucción del puente Lozano, de 5 metros de luz, sobre el mismo arroyo, y una alcantarilla, y reparación de esos caminos. El costo de las obras será de 18.896 pesos.

—La municipalidad de Nueve de Julio ha solicitado 60 caños de cemento armado para arreglar el camino de acceso a la estación 12 de Octubre, de la Compañía General.

—Vecinos del cuartel quinto de Pergamino han pedido la reapertura del camino a Ramallo, en las propiedades de Laberdeboy, White y Gorospe. El primero de éstos ha abierto una zanja de 2 metros de ancho que atraviesa todo el camino. Los tres han sido ya obligados por el gobierno a restablecer el trazado de ese camino.

—La municipalidad de Bragado ha solicitado 40 metros de caños, para construir alcantarillas en el camino a Chacabuco, y el envío de una cuadrilla para el arreglo del mismo.

CONSTRUCCION DE UN PUENTE

La comisión administradora del fondo de caminos ha pedido al gobierno 28.751 pesos, cantidad a que asciende la parte que le corresponde en el costo del puente sobre el arroyo Tapalqué, en el camino que une este pueblo con la estación del mismo nombre, del ferrocarril del Sud.

ENSEÑANZA UNIVERSITARIA

COLEGIO NACIONAL

La dirección de este establecimiento nos comunica que los alumnos libres previos, de primero, segundo y tercer años, que hayan solicitado rendir examen, deben retirar la boleta para abonar los derechos respectivos, entre hoy y el jueves próximo inclusive. A los de cuarto año se les ha concedido el mismo plazo entre mañana y el viernes.

TRIBUNALES

INTERPRETACION DE LA LEY DE MONTEPIO

Oportunamente, Leonidas A. Giles dedujo ante la Suprema Corte demanda contencioso-administrativa contra el Poder Ejecutivo, a fin de que se dejara sin efecto el decreto de mayo 11 de 1915, y se declarara que el tiempo de servicios prestados por el recurrente al gobierno, debía computarse de conformidad con lo dispuesto en el artículo 18 de la ley de Montepío Civil en vigor, o sea, año y medio por año. Fundaba su acción en que había ejercido sus funciones de empleado de policía con mando de fuerza, pues los servicios prestados como auxiliar primero y segundo, lo había sido con las mismas atribuciones que los escribientes (artículo 252 del reglamento de policía), esto es, con mando de fuerza, y, por lo tanto, con todas las circunstancias que determina la ley para estos empleados.

Al contestar la demanda, el fiscal de Estado dió por reproducidos los fundamentos del decreto impugnado.

La Suprema Corte acaba de resolver el caso. Establece el tribunal que, según se comprueba por el informe de hojas 2 vuelta, del expediente administrativo agregado, los diversos servicios prestados por el recurrente en la policía, lo habían sido al mando de fuerza. Que en estas condiciones corresponde computar los servicios prestados por el actor, conforme a lo prescripto por el artículo 18 de la ley de Montepío Civil.

Por estos fundamentos, la Corte declara que Leonidas A. Giles tiene derecho a que se le computen sus servicios, en la forma establecida por el artículo 18 de la ley de Montepío Civil.

ASUNTOS CIVILES Y COMERCIALES

Por el juzgado del doctor Marcó del Pont, secretaría Goñi, se reunió ayer la junta de acreedores de la quiebra de Ernesto Marchesoli y reguló los honorarios del síndico y los del depositario. Aprobó las cuentas de la administración y el proyecto de distribución de fondos.

Por la secretaría Lascano, la junta de la quiebra viuda de [illegible] y Casanova, reguló en 1.290 pesos los honorarios del síndico [illegible]; éste, el juez los ha fijado en 800.

Por la misma secretaría, se realizó ayer la junta de verificación de créditos, en la convocatoria de Francisco Rodríguez Bauza. Los créditos se realizaron en la forma aconsejada por el contador, a quien le fueron regulados sus honorarios.

En la quiebra de Pedro M. [illegible], la junta verificó ayer los créditos aconsejados por el contador, y se designó síndico a José Santana Flores.

JURADO DE ENJUICIAMIENTO

Esta tarde a las 2, se reunirá el jurado de enjuiciamiento de magistrados, con objeto de examinar a los testigos propuestos por el doctor Sánchez Viamonte. Celebrará sesión en la sala de acuerdos de la Corte.

LA DEFRAUDACION AL MONTEPIO CIVIL

La Cámara Tercera ha confirmado el auto del juez de lo civil doctor Quiroga, que denegaba el sobreseimiento pedido por los procesados del Montepío Civil.

Según lo dispone el auto del citado juez, la causa debe pasar inmediatamente al fiscal doctor Iloyaga Molina, para que produzca las acusaciones.

PROCURACION DE LA CORTE

El procurador de la Corte, doctor [illegible], ha pedido la desestimación del recurso deducido por el defensor del procesado Manuel Mateo Pérez, acusado de homicidio en Matanza.

LICENCIA

La Suprema Corte ha concedido 15 días al juez del crimen del Norte, doctor Uzal Deheza, y resolvió que sea reemplazado por el juez, doctor Robledo.

TURNO DE HOY

Hoy está de turno el juez doctor Sánchez Elía, secretaría Sempé.

JUSTICIA DEL CRIMEN

El juez del crimen doctor W. Ocampo, sobreseyó ayer provisionalmente a Luis Grenelo, acusado por robo en Almirante Brown.

CRONICA POLICIAL

SACRIFICIO DE CABALLOS EN ALSINA

Villa Angélica (Avellaneda), octubre 25 — La policía ha descubierto en Valentín Alsina un matadero de caballos que había establecido una persona de apellido Cortés.

SUPUESTO CRIMEN EN GENERAL VILLEGAS

General Villegas, octubre 25 — Ha sido encontrada muerta, la esposa del señor Luis Caveto. Es creencia general que se trata de un crimen, cuyo móvil habría sido el robo.

HECHOS DE SANGRE

El 2 del corriente, a las 5 de la tarde, en un camino de la estación Santa Elena, jurisdicción de Olavarría, a raíz de una discusión entre los hermanos Augusto A. y Oscar Looy, éste hirió gravemente con un cuchillo al primero, en el costado izquierdo. La policía detuvo al heridor.

—El sábado, a la 1 de la madrugada, en la vía pública de Monte, [illegible] J. Suárez, fué herido con un cuchillo en el brazo izquierdo y en la [illegible] derecha. El herido acusa como autor del hecho a un individuo que aún no ha sido detenido.

ACCIDENTE EN UNAS CARRERAS

Anteayer, a las 4.40 de la tarde, en una reunión de carreras, en Rivadavia, se desbocó el caballo que montaba Timoteo Páez, y embistió a los menores Mariano Olea y Baldomero de la Torre. El primero resultó con el muslo derecho fracturado y el segundo con el brazo izquierdo también fracturado. Páez ha sido detenido preventivamente.

DE NUESTROS CORRESPONSALES

SAN FERNANDO

LA LANGOSTA EN EL DELTA

PERJUICIOS CONSIDERABLES

Inacción de la Defensa Agrícola

Paraná Miní, octubre 25 — De la gran manga de langosta que invadió esta región de las islas, parte ha desovado y se ha levantado en dirección de Este a Oeste; otra gran parte sigue desovando.

Con la gran lluvia de ayer la langosta se trepó a los árboles frutales y completó la obra de destrucción que había empezado antes de hacer el desove, no respetando ni los viejos naranjos y limoneros. En algunas quintas los almácigos de injertos de frutales de uno y dos años y sobre todo los de esta primavera, han quedado completamente destruídos; esta sola pérdida representa en algunas quintas donde había hasta 30.000 injertos, seis a ocho mil pesos de pérdidas.

El desaliento cunde entre los propietarios, aumentado por el abandono de la Defensa Agrícola para combatir las plagas.

ZARATE

GRAN INVASION DE LANGOSTA

Organización de la defensa

Zárate, octubre 25 — Con motivo de la gran invasión de langosta que cubrió la casi totalidad de este partido, se encuentran aquí para tomar medidas adecuadas de defensa, el inspector de defensa agrícola de la zona señor Tribodi y el jefe de la seccional de Pergamino señor Rodríguez Martínez.

En vista de la enorme cantidad de desoves depositados en los caminos generales y vecinales, el intendente municipal ha solicitado telegráficamente del ministro de Obras Públicas el envío de una cuadrilla para su destrucción, a lo que ha respondido el ministro que no puede acceder, por razones económicas.

Vista la buena voluntad de la autoridad municipal, los señores Tribodi y Martínez, han solicitado de la dirección de defensa agrícola el envío de 3.000 metros de barrera para la intendencia, a fin de que circunde parte de los caminos y destruya la mosquita apenas aparezca.

El intendente cooperará con las cuadrillas y los medios de movilidad necesarios.

En esta forma se hará una destrucción eficaz y sin mayor gasto para el gobierno de la Nación.

Los empleados de la defensa agrícola y los colonos están empeñados en combatir al acridio, y se espera de su acción resultados satisfactorios.

LLUVIA BENEFICA

Zárate, octubre 25 — Los colonos y hacendados han experimentado gran satisfacción por la última lluvia, cuya importancia es de incalculables beneficios para esta zona.

BAHIA BLANCA

VISITA DEL DIPUTADO ARCE

Declaraciones políticas

Bahía Blanca, octubre 25 — Desde ayer se encuentra en ésta por asuntos particulares, el diputado doctor José Arce, quien recorrió la ciudad y se detuvo en el colegio nacional, donde, invitado por los profesores, dictó una interesante clase de historia natural. Acompañado por el comisionado municipal, señor Alfredo Del Gage, se trasladó al parque de Mayo y visitó la perforación que se realiza, cuya profundidad llega a 130 metros, en la que se trabaja de día y de noche.

Entrevistado por un periodista, respecto a la actualidad política y a los rumores de disidencias con el gobernador Ugarte, manifestó el doctor Arce, que no ha tenido la menor diferencia, y que cultiva con él una leal amistad personal, con la cual se honra, y mantienen ambos una absoluta unidad de miras políticas.

En cuanto a disidencias dentro del partido Conservador, declaró que ni los enconos personales, ni los esfuerzos de políticos extraños al partido, influirán en lo más mínimo en la asamblea que elegirá en breve las nuevas autoridades de la agrupación. Felizmente, añadió, los conservadores se hallan tan unidos, que no les preocupan los [illegible] que los presentan desunidos y sólo piensan en su próximo triunfo en la provincia.

El diputado Arce regresó esta tarde a esa capital.

QUILMES

FALLECIMIENTO — FIESTA EN QUILMES

Bernal, octubre 25 — Falleció ayer en esta ciudad sor Augusta Tortello, hermana del estimado vecino señor [illegible] Tortello.

Gran concurrencia asistió a la fiesta realizada ayer en el teatro de la sociedad Cristóforo Colombo, en Quilmes, a beneficio de las obras del panteón social.

SAN MARTIN

ARTICULO COMENTADO — DEFICIENCIAS EDILICIAS

Villa Lynch, octubre 25 — Ha sido favorablemente comentada la información de ese diario respecto a las deficiencias edilicias locales, especialmente las de la estación del ferrocarril Central Buenos Aires.

Sería de desear que las autoridades comunales colocaran chapas con los nombres de las calles y los números de las casas.

También convendría que la municipalidad hiciera cumplir la ordenanza de cercos y veredas, que no es observada ni por la empresa Lacroze, en los terrenos de la estación.

PILAR

INVASION DE LANGOSTA EN MATHEU — PERJUICIOS EN LAS SEMENTERAS

Matheu, octubre 25 — Ha sido invadida esta zona por una gran manga de langosta, en estado pesado, semipesado y liviano, que causa perjuicios en las sementeras.

GENERAL ARENALES

LA LLUVIA Y LAS SEMENTERAS FINAS

Ascensión, octubre 25 — Desde anteanoche llueve con viento Este. El agua caída alcanza a 28 milímetros.

Se cree que si la lluvia continúa se perjudicará seriamente la cosecha de granos finos.

GUAMINI

RECONSTITUCION DE UN COMITE CONSERVADOR — LOCAL DE LA OFICINA DE CORREOS — SU NECESARIA REPARACION

Guaminí, octubre 25 — Anoche se reunieron los conservadores en el domicilio del señor Amado Cattáneo y resolvieron reconstituir el comité local, a cuyo efecto convocaron a una asamblea general para el domingo próximo.

Se han iniciado gestiones separadamente, por el comisionado, con el mismo objeto.

El local que ocupa la oficina de correos se encuentra en malas condiciones desde tiempo atrás, sin que las autoridades postales se preocupen de efectuar las reparaciones requeridas.

NECOCHEA

CONFERENCIA SOCIALISTA — EMBARQUE DE LANAS Y CEREALES — PUENTE SOBRE EL RIO QUEQUEN

Necochea, octubre 25—Próximamente se efectuará una conferencia en el Centro Socialista, con la presencia del diputado provincial Dickmann.

—El vapor "Quebracho Argentino" carga cereales y lanas en el puerto.

—Las obras del puente sobre el Quequén se hallan paralizadas, a pesar de tantas gestiones y de las promesas del ministerio.

PROVINCIA DE SANTA FE-INFORMACION GENERAL

AGUAS CORRIENTES EN SANTA FE

El Poder Ejecutivo aprobó el proyecto presentado por la dirección de Obras Sanitarias, para ampliar las obras de provisión de aguas corrientes a la ciudad de Santa Fe, cuyo presupuesto asciende a la suma de pesos 2.119 807.96 moneda nacional.

DE NUESTROS CORRESPONSALES

ADMINISTRACION PROVINCIAL

REGRESO DEL GOBERNADOR

Santa Fe, octubre 25 — Regresó de Rafaela el gobernador doctor Menchaca, acompañado por los ministros, el presidente del consejo de educación y demás comitiva.

PROXIMO VIAJE DEL GOBERNADOR

Santa Fe, octubre 25 — El gobernador, acompañado por el ministro de Obras Públicas, el intendente municipal y el director de obras públicas, irá en estos días hasta el puente de Mihuva, con objeto de informarse de los trabajos de terraplenamiento que es necesario efectuar.

Se cree que será preciso invertir cerca de 70.000 pesos.

MOVIMIENTO POLITICO

PARTIDO RADICAL

Santa Fe, octubre 25 — Se reunirá mañana el comité radical Alem, adicto al gobierno, con objeto de renovar su comisión directiva.

Rosario, octubre 25—Mañana por la noche tendrá lugar la instalación definitiva del comité departamental radical de los partidarios del gobierno.

Se cree que vendrán para asistir a ese acto, el doctor Mosca y el señor Aldao.

Esta noche se efectuó una reunión de radicales de la misma fracción en el barrio Godoy y se procedió a la instalación del comité de dicho punto.

—El sábado próximo tendrá lugar la reorganización del comité 1 de Noviembre, sito en la calle Balcarce número 93. Este comité pertenece a la fracción disidente.

EL JUEGO EN LOS COMITES

Santa Fe, octubre 25 — Hace algunos días, la jefatura de policía dió una orden de represión del juego en la capital, y tal medida fué objeto de elogio; pero los hechos demuestran que sólo se trataba con ello de perseguir a los elementos contrarios a la política del gobierno, pues desde que dicha orden se dictó, sólo han sido multados algunos vendedores de quinielas y detenidos numerosos afiliados de los comités radicales disidentes, inculpados de jugar a la taba.

No obstante jugarse también mucho en los comités radicales adictos al gobierno, la policía no ha tomado ninguna medida para evitarlo.

INSTRUCCION PUBLICA

ESCUELA ELEVADA DE CATEGORIA

Santa Fe, octubre 25 — El gobernador ha recibido un nuevo telegrama, suscripto por más de 150 vecinos de Pilar, quienes le manifiestan su gratitud, por haber elevado de categoría a la escuela de ese punto.

EN LA CAPITAL

JUDICIALES

DIVERSAS NOTICIAS

Santa Fe, octubre 25 — El fiscal del juzgado federal acusó de infractores a la ley 4707, a Agapito Aguirre, José Ludueña, Simón Augusto Zanir, Antonio Santiago Zanier, Justo D. Arias, Julio Aguilar Hiram, R. Collard, Primitivo Varela y Cuasimo Scarell.

—Se suspendió la audiencia de verificación de créditos del comerciante Juan F. Junis.

—Ha solicitado cesión de bienes la señora Rosa Tureatti de Beltramino, establecida en Carlos Pellegrini. Presenta un activo de 6 000 pesos.

—Se dictó auto de prisión preventiva contra Domingo Maggi, acusado de homicidio, contra Juan Montana Reynoso y Ciriaco Araujo, acusados de lesiones, y contra Miguel Sobá, acusado de hurto.

NOTICIAS DE POLICIA

HALLAZGO DE UN CADAVER

Santa Fe, octubre 25 — Fué encontrado muerto, esta mañana Pablo Insamb, argentino, de 35 años de edad, sereno del ferrocarril Central Norte.

DIVERSAS INFORMACIONES

LEY DEL DESCANSO DOMINICAL

Santa Fe, octubre 25 — Se llama la atención de las autoridades sobre la falta de cumplimiento a la ley del descanso dominical por parte de muchos comerciantes, quienes expenden bebidas y comestibles los días domingos, sin tener en cuenta las disposiciones que lo prohiben.

NUEVO SERVICIO FERROVIARIO NOCTURNO

Santa Fe, octubre 25 — Desde el 1 o de noviembre, la empresa del ferrocarril Provincial de Santa Fe establecerá un servicio de trenes nocturnos entre esta ciudad y Rosario.

BAÑADEROS GARRAPATICIDAS

Santa Fe, octubre 25 — Posiblemente, a fin de mes, quedará terminado el bañadero garrapaticida que se construye en Reconquista, y hay el propósito de construir otro en Resistencia, una vez que se termine el primero.

Los ganaderos de San Javier, piden la construcción de un bañadero en ese departamento, donde las haciendas se encuentran en un estado bastante precario.

ROSARIO

LA HUELGA DE ESTIBADORES

Nuevo aspecto del asunto

AGRAVACION DEL CONFLICTO

Rosario, octubre 25—No ha tenido solución la huelga de estibadores, como se esperaba, y por el contrario, el conflicto ha quedado totalmente en pie, y en vías de agravarse. Se teme que ahora se produzca la anunciada huelga general.

De acuerdo con lo convenido ayer, en la reunión que se efectuó en el despacho del jefe político, se reunieron esta mañana, en la Bolsa de Comercio, los delegados de los obreros, el subprefecto del puerto, el jefe político, el presidente de la Bolsa y los exportadores Marston y Pollicot.

Se creía que en esta reunión se firmaría el pacto convenido, por el cual se determinaría el desconocimiento de la Sociedad Protectora del Trabajo Libre, pero no fué así, pues al iniciarse la discusión final, el señor Marston manifestó que no podía aceptar ni discutir el pedido de los obreros, relativo al desconocimiento de la Sociedad referida.

A esta manifestación, los delegados contestaron que entonces no había nada más que hablar, desde que esa era una de las bases principales para llegar a un arreglo.

Hubo intransigencia de ambas partes, y hasta las 11.30 a. m. se discutió el caso, y se terminó la conferencia sin llegar a nada concreto. Se acordó reanudar la reunión a las 5 de la tarde, pero a ésta no concurrieron ya los exportadores, quienes dieron por terminada su misión en la reunión efectuada por la mañana.

En cambio, estuvo el señor S. Martín, presidente del directorio de la sociedad citada, quien dijo que la única concesión que hacía la sociedad era la admisión de los obreros, sin excepción, y sin temor a represalias; seguridad que podrían tener los huelguistas. Defendió a la Sociedad Protectora, y trató de demostrar que ésta no sólo defendía los intereses de los exportadores, sino, también, los de los obreros. En resumen, la conferencia terminó sin dejar resuelto el asunto, y el movimiento huelguista queda así en pie, y no se sabe hasta dónde se llegará.

Los delegados de los obreros manifestaron que darían cuenta de todo lo tratado en ambas reuniones de hoy, pero que por anticipado, sabían que la asamblea de obreros a efectuarse esta noche, no aceptaría ningún arreglo que no tuviera como base principal el desconocimiento de la Sociedad Protectora del Trabajo Libre.

Las autoridades, ante este giro inesperado que toma la cuestión, han adoptado medidas, a fin de evitar incidentes y garantizar la libertad en el trabajo.

El subprefecto ha manifestado que si mañana los obreros no vuelven al trabajo, solicitará refuerzo, pues no tiene marineros suficientes para guardar el orden en toda su jurisdicción en la zona del puerto.

La Sociedad del Trabajo Libre, da el siguiente informe: En el puerto trabajaron hoy 2.341 obreros, y en varios puntos la policía tuvo que disolver algunos grupos de trabajadores que fueron a solicitar trabajo y no se los pudo ocupar por falta de vacantes.

Una cantidad de peones que se habían declarado en huelga, se presentaron hoy para solicitar trabajo, y fueron admitidos con preferencia, por orden del gerente de la sociedad.

BOLSA DE COMERCIO

Varias noticias

Rosario, octubre 25 — Se hizo cargo de la presidencia de la Bolsa de Comercio, el señor Santiago Pinasco, por haberse ausentado para ésa el titular señor Julio Martín.

—La Cámara Sindical de la Bolsa de Comercio, ha recibido una nota de la asociación nacional de manufactureros de Nueva York, la que invita a esta institución a concurrir por medio de delegados a la conferencia comercial que bajo los auspicios de la asociación mencionada se reunirá en Nueva York, el 6, 7 y 8 de diciembre.

En esa conferencia, se discutirán y aprobarán los medios más eficientes para restablecer la normalidad en las transacciones comerciales internacionales, seriamente dislocadas por la guerra europea.

Entre los problemas principales que se tratarán, figuran los relacionados con el trasporte, los créditos y los cambios.

La Cámara Sindical ha dispuesto no designar delegados, pero en cambio enviará el informe que se le ha solicitado, el que contendrá el movimiento de comercio extranjero en nuestra plaza, durante la guerra, comparado al del igual período del año anterior, con un análisis de sus variaciones, y numerará las necesidades en materia de trasportes, créditos y cambios.

—La Cámara de Comercio de Boston, se ha dirigido a la Bolsa de Comercio de ésta, por medio de una extensa nota, en la que hace propaganda por el intercambio directo entre el comercio argentino y el de Norte América.

—La Bolsa de Comercio ha llamado a licitación para la compra de 10.000 pesos en títulos del empréstito para la construcción del edificio de la misma.

Las propuestas se abrirán el 30 del corriente.

EL DIA SOCIAL

Rosario, octubre 25—En la reunión de señoritas que se realizará el miércoles próximo, en la plaza Jewell, la concurrencia será obsequiada con un te, servido por la señorita Laura Bosco.

—En los días 7, 11 y 14 del mes entrante, se realizará el corso de flores, organizado por la Sociedad de Beneficencia.

Las comisiones de caballeros y de señoritas que efectúan los preparativos para esa interesante fiesta, se reunirán en el trascurso de la corriente semana, para ultimar los trabajos.

—En el cementerio de San Salvador fueron inhumados esta tarde los restos de la señora María Eloisa Butty Viña de Loza, esposa del doctor Florentino Loza, y extensamente vinculada a la sociedad de ésta.

Con motivo de este fallecimiento, que ha causado honda impresión, vinieron de Santa Fe y de ésa varias familias emparentadas a la extinta.

—El concierto que organiza el conservatorio Santa Cecilia, se efectuará en el mes de diciembre próximo.

MUNICIPALES

PAGO DE UN CUPON DE LA DEUDA EXTERNA

Reclamación de los intermediarios

Rosario, octubre 25 — El intendente municipal vetará el decreto que sancionó el concejo deliberante el viernes pasado, relacionado con la reclamación que hizo la casa Tornquist de ésa, la que pide el pago de 27.000 pesos, por diferencias en los cambios al hacerse el servicio del penúltimo cupón de la deuda externa consolidada que pagó la municipalidad.

La intendencia está de acuerdo con la minoría de los concejales que votó por el pago de esa suma, pues entiende que la reclamación se hace por diferencia del valor de la moneda, y no por diferencia en el giro, como alegó el concejal Sívori.

La municipalidad debe pagar el cupón en libras esterlinas en Londres, al valor que allí se cotice, y no en papel moneda en Buenos Aires.

Esa diferencia es la que reclama la casa Tornquist y Cía., banqueros intermediarios.

No se explicaría de otro modo que dicha casa hubiera liquidado a favor de la municipalidad durante el corriente año alrededor de 11.500 pesos por diferencia en el cambio al pagarse los cupones del 1 o de abril y 1 o de octubre de este año.

En este caso, la municipalidad obtuvo un beneficio que no lo tiene en el que justamente reclama la casa Tornquist y Cía.

DEMANDA A LA MUNICIPALIDAD

Rosario, octubre 25 — El señor Santiago Righetti, ha entablado una demanda contra la municipalidad, por expropiación.

La demanda alcanza al valor de pesos 80.000, suma que aquél cobra por los terrenos que le han sido tomados para el ensanche del parque Independencia.

La municipalidad ha sido ya notificada de esa demanda, y ésta ha ordenado al asesor municipal, doctor Pacheco, su intervención en el asunto.

REFUNDICION DE DEPENDENCIAS

Rosario, octubre 25 — En el presupuesto municipal para el año entrante proyectado por el intendente, se refunde la oficina bacteriológica con el instituto antirrábico, dependencias ambas que actualmente funcionan por separado en la Asistencia Pública.

Con lo proyectado, ambas tendrán un solo jefe, y así se economizará un puesto.

VETO A UNA ORDENANZA

Rosario, octubre 25 — El intendente municipal envió hoy al concejo deliberante un mensaje, por el que veta la ordenanza que sancionó el concejo días pasados, relativa a la concesión de arena.

El doctor Culaciati opina que es un monopolio que se concede a un particular, lo que sólo puede realizarse por medio de una sanción de la legislatura provincial.

En el mismo mensaje aboga por la municipalización de ese servicio, y propone un proyecto, el cual significa establecer otro monopolio en favor de la municipal.

CONCEJO DELIBERANTE

Rosario, octubre 25 — El concejo deliberante celebrará sesión mañana, y se ocupará del dictamen de la comisión de obras públicas, relacionado con la construcción de un ramal de tranvías eléctricos al cementerio de la Piedad.

Este asunto se ha demorado indebidamente, y por causas no exteriorizadas, a pesar de su importancia e interés general.

AUMENTOS DE SUELDO VETADOS

Rosario, octubre 25 — Ha sido pasado al concejo deliberante un mensaje de la intendencia, por el que se veta los aumentos de sueldo que aquél ha hecho al director del instituto antirrábico y al ecónomo del hospital Rosario.

El doctor Culaciati entiende que no hay razón alguna para que se hagan esos aumentos, pues que se paga a dichos jefes más sueldo de lo que ganan otros de igual categoría.

PROYECTO DE PRESUPUESTO

Rosario, octubre 25 — El miércoles será remitido al concejo deliberante el proyecto de presupuesto de gastos y cálculo de recursos para 1916.

EL TRANVIA A LA PIEDAD

Rosario, octubre 25 — Se suscribe una solicitud al concejo deliberante, en la que se pide que la proyectada línea de tranvías al cementerio de La Piedad, recorra la avenida Godoy.

El pedido está fundado en que esa avenida es una de las arterias más importantes de acceso a esta ciudad y que beneficiará a las pequeñas industrias de los pueblos próximos como Zavalla, Hume, Pérez y Soldini.

A parte de ésto, los firmantes aducen otras razones que estiman beneficiosas para los vecinos de varios barrios de la ciudad.

JUDICIALES

VARIAS NOTICIAS

Rosario, octubre 25 — El juzgado de quinta nominación en lo civil y comercial, a cargo del doctor O'Connor, ha declarado abiertos los juicios sucesorios de Andrés López Pereyra, José R. y Oscar Lengina, y Andrés R. Bury.

—El mismo juzgado declaró en quiebra a Aquiles Micollere y Elilia G. de Micollere, establecidos con joyería y relojería en Villa Constitución, departamento de Constitución.

Designó la audiencia del 24 del mes próximo para la junta de acreedores.

—El juzgado de sentencia de primera nominación, a cargo del doctor Ramón A. Abila, ha sobreseído en las siguientes causas.

Conrado Bavaro, Juan Maldarela y Manuel Ondanese, por lesiones mutuas, y Julián Antonio, por lesiones.

NOTICIAS DE POLICIA

EL EDIFICIO PARA LA JEFATURA

Rosario, octubre 25 — Regresó a Santa Fe, el ingeniero Lasso, director del departamento de obras públicas de la provincia después de inspeccionar las obras del nuevo palacio para la jefatura, que se construye frente a la plaza San Martín, e impartir varias órdenes para que se activen los trabajos.

Ha quedado en ésta el ingeniero Martínez, de la misma dependencia, para dirigir algunas modificaciones e instalaciones que se ha ordenado hacer.

CRIMEN DESCUBIERTO

Rosario, octubre 25 — El comisario y el subcomisario de la sección sexta, señores Bustamante y Chori, respectivamente han logrado descubrir al asesino de Isaac Oviedo, quien, en la noche del 20 del corriente, fué muerto de tres balazos en la esquina de las calles Río Bamba y Necochea.

De las averiguaciones practicadas por aquéllos, se logró establecer que el autor del homicidio era un tal José Ferrer, estibador huelguista a quien detuvieron ayer por la mañana. Ferrer confesó su crimen y dijo que mató a Oviedo creyéndolo uno de los estibadores que no se habían plegado al movimiento.

Juntamente con Ferrer han sido detenidos tres individuos más cómplices de aquél.

CENTROS SOCIALES

Rosario, octubre 25 — Se constituyó el nuevo centro general de la Nota.

La comisión está compuesta así: presidente, Pedro Caviglia; secretario, Angel Contalonieri; pro, Francisco Lastorni; tesorero, Francisco Averzito; Héctor Bassano; vocales, ... Pietro, Miguel León y Favio Mangili.

DIVERSAS INFORMACIONES

IMPORTANTE OPERACION EN TIERRAS

Rosario, octubre 25 — A pesar de la situación crítica actual se produce alguna que otra operación en tierras, que hace vislumbrar un mejoramiento de la plaza.

En estos últimos días, hanse negociado de alguna importancia en terrenos y propiedades, en esta ciudad, como también en puntos cercanos a Rosario.

Entre estos últimos, merece citarse la venta de 370 hectáreas que forman una parte de la estancia "La Laureano", en el departamento de San Lorenzo, propiedad del señor José M. Larrazábal, las que fueron vendidas al precio de 350 pesos cada una, al contado; operación que importa 129 500 pesos.

EXPORTACION DE PRODUCTOS

Rosario, octubre 25 — Por el puerto de Rosario se exportaron los siguientes productos

Para Santos, pasto, 71,000 kilos; trigo, 100,000 kilos para San Vicente maíz, 1 097 073 kilos, lino, 1 648 000 kilos.

RECAUDACION ADUANERA

Rosario, octubre 25 — La aduana recaudó la suma de 13 402 pesos papel.

DEMOSTRACION

Rosario, octubre 25 — En Puerto San Martín, fué objeto de una demostración el señor Arturo Rosenbaum, con motivo de sus bodas al frente del embarcadero Ecocés.

El señor Rosenbaum, fué obsequiado con un banquete, al que asistieron más de 200 personas. Lo ofreció el señor Santiago Fossa Riglos y le agradeció el obsequiado.

EN LOS DEPARTAMENTOS

GENERAL OBLIGADO

ATENTADO CRIMINAL Y ROBO

Contra el señor Teodoro Frey

Reconquista, octubre 25 — Produjo sensación el atentado de que fué víctima anoche a las 8.30, el señor Teodoro Frey, por criminales desconocidos.

Al señor Frey, en circunstancias en que pasaba del comedor a su escritorio, que estaba a oscuras, para atender el teléfono, le acometieron los criminales por detrás y le propinaron cuatro golpes en la cabeza, uno de ellos terrible, que le ha interesado la masa del cráneo. Su estado es grave.

Los criminales se apoderaron de la llave de la caja de hierro, que el señor Frey llevaba en uno de sus bolsillos, y le sustrajeron el dinero, cuya cantidad no se ha podido establecer aún. La policía activa las investigaciones, para esclarecer el suceso.

FALTA DE ESTAFETAS

Reconquista, octubre 25 — Los vecinos de los distritos 30, 41 y Mocoví, ramal al Rey, de este departamento, reclaman con insistencia la creación de estafetas de correos pues debido a la falta de estas oficinas, se extravía gran número de piezas de correspondencia.

CASTELLANOS

DEMOSTRACION EN HONOR DEL GOBERNADOR

La escuela de agricultura

Rafaela, octubre 25 — El corso de flores efectuado ayer en la plaza 25 de Mayo, resultó lucidísimo.

Al banquete dado anoche en honor del gobernador, asistieron cierto cuarenta y cinco personas. Ofreció la demostración el ... cliente municipal, como presidente de la comisión de fiestas a quien contestó en nombre del Poder Ejecutivo, el ministro Aanvet. Este manifestó que el gobierno continuaría prestando preferente atención a esta ciudad, cuyos progresos son admirables.

La retreta, no obstante las amenazas del tiempo, estuvo muy concurrida.

El baile de gala realizado en el club Social resultó todo un éxito.

El doctor Menchaca manifestó ayer al corresponsal de ese diario, que tanto desde el gobierno como después de abandonarlo, ... en favor del establecimiento de una escuela de agricultura en esta ciudad, obra suspendida por el estado de las finanzas nacionales.

El gobernador con gran parte de su comitiva se ausentó hoy en el tren de las siete a. m.

Como continuara el mal tiempo, se suspendieron las fiestas anunciadas para hoy.

PERIODISMO

AZZAMAN, de esta capital. Ha cumplido once años de existencia "Azzaman", importante órgano de la colectividad siria en la Argentina. Los eficientes servicios que ha prestado a sus connacionales, lo han colocado en una situación de prosperidad y de arraigo bien merecida.

EL ECO DEL COMERCIO, de Bell Ville (provincia de Córdoba). En la ciudad cordobesa de Bell Ville ha aparecido "El Eco del Comercio", semanario que se propone la defensa de los intereses generales de ese departamento. Le retribuimos su gentil saludo.

BIBLIOGRAFIA

INMUNIDADES Y PRIVILEGIOS PARLAMENTARIOS — El doctor Luis R. Fors, jefe de la información parlamentaria de la Cámara de Diputados de la Nación, acaba de publicar un folleto en el que ha compilado los antecedentes sobre inmunidades y privilegios parlamentarios, según la doctrina anglo-americana. El doctor Fors en este trabajo se remite al texto auténtico de O. M. Wilson, secretario que fué durante algunos años del Senado del Estado de Indiana en Norte América, y cuya obra es citada frecuentemente al tratarse de los fueros parlamentarios.

MUSICA—El maestro Arturo Falenl ha agregado una composición musical más a la serie que lleva publicada. Se titula "Graceuse" y es una gavota para piano.

GUERRA EUROPEA — Aparecieron recientemente en París las siguientes obras escritas, con ocasión de la actual guerra europea: "Les Forces de la France d'hier et de demain", por León Poller, profesor de la Facultad de Derecho de Tolosa, "Chants de soldats" (1525-1915), canciones populares, cantos militares, himnos nacionales, etc.; "Les pages de gloire de l'Armée Belge", por el comandante Willy Breton.

OBSERVACIONES METEOROLOGICAS

LAS ULTIMAS LLUVIAS

Instalación especial de LA PRENSA

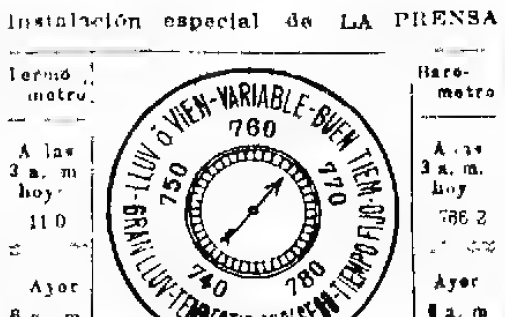

Termómetro		Barómetro	
A las 3 a. m. hoy	11 0	A las 3 a. m. hoy	766 2
Ayer 6 a. m.	12 0	Ayer 6 a. m.	767.4
12 m.	[illegible]	12 m.	767 0
6 p. m.	15 [illegible]	6 p. m.	766 9
12 p. m.	1 0	12 p. m.	766 6

A las 3 a. m. de hoy:

VIENTO	SE.	
CIELO	Despejado	
SOL	Sale	4.44 a. m.
	Se pone	6.59 p. m.
LUNA	Sale	9.51 p. m.
	Se pone	6.27 a. m.

El día de ayer presentó un aspecto variable. El cielo estuvo nublado durante las horas y persistió el viento del SE. La temperatura fresca, y las indicaciones de los otros aparatos mejoraron algo.

Dirección y velocidad del viento: SE, con una velocidad media de ... kilómetros por hora. A las 12 de la ... soplaba viento SE.

Humedad 75.

Cantidad de agua caída 1 2 ...

Observatorio astronómico de La Plata — Datos de las 7 a. m.: Presión atmosférica a 0 grados y al nivel del mar, 768.81 mm., temperatura 11.4, humedad relativa 77 %, tensión del vapor de agua, 7.87 mm., viento SE, velocidad por hora 17 kilómetros.

Datos de las 2 p. m.: Presión atmosférica a 0 grados y al nivel del mar, 768.3 mm., temperatura 14.1, humedad relativa 71 %, tensión del vapor 8.4 mm.; viento ..., velocidad por hora 11 kilómetros.

Informes de la oficina Meteorológica Argentina (Ha llovido en):

BUENOS AIRES

Ao..., 5 milímetros, Achupallas 2, Almirante Brown 4, Almeyra 1 5, Altamira 3, Amalia 3, Ameghino 5, Anasagasti 1, Añeló 3, Araujo 10, Atalaya 26, Arrecifes 21, Arroyo Fermín 1, Arroyo Cruz 6, Arroyo Dulce 11, Ascensión 28, Asturias 5, Atalaya 3, Avellaneda 5, Azara E 7, Bacacay 2, Barcano 2, Báez Ramón 4, Balza 1, Bandera 46, Bavio 3, Boyarme 2, Benítez M. 33, Berdier 17, Beria F. 5, Blaus R. 2, Boca Catabelas 19, Bonzi 5, Bachanán 2, Cadret 7, Campana 12, Campo de Mayo 12, Cañuelas 4, Capilla del Señor 12, Capitán Sarmiento 16, Carabelas 28, Carlos Keen 7, Carmen de Areco 6, Casares 2, Coshás 2, Castilla 5, Cerrito 6, Colón 42, Comodoro Py 2, Condarco 2, Conesa 50, Coraceros 3, Coronel Mom 2, Cuarteles 28, Cuenca 3, Curarú 11, Chacabuco 3, De Bruyn 25, Delgado 34, Del Valle 2, Diablo 15, Drysdale 14, Elordi 5, El Jabalí 6, El Socorro 34, Empalme Lobos 2, Ensenada 3, Espora 10, Esquina Negra 3, E. Luca 11, Etcheverry 2, Fauzó 4, Ferré 31, F. Olavarría 14, F. Victorica 27, Freyre 2, Fynn 7, G. Llorente 3, García J. M. 3, General Pinto 2, General Sarmiento 8, General Viegas 5, Germania 10, Giles 7, Gnecco 7, Gobernador Arias 1, Gorostiaga 2, Grulin 22, Gowland 5, Guanaco 3, Haedo 4, Halsey 1, Henderson 3, Hortensia 1, Huergo D. 10, Húsares 5, Indacochea 1, Ingeniero Williams 7, Inocencio Sosa 7, Jáuregui 4, Junín 8, Kilómetro 98 C. G. B. A. 11, Kilómetro 440 12, Kilómetro 215 3, Larramendi 6, Lavalle 1, La Niña 7, La Plata 75, Lacette 9, La Plata 4, La Rica 5, La Verde 9, Las Heras 3, Las Huertas 45, Las Juanitas 23, Las Marianas 4, Las Toscas 3, Libertad 4, Lima 35, Lin... 4, Lomas de Zamora 5, Los Angeles 16, Los Callejones 4, Los Laureles 17, Lozano 9, Luján 6, Macoco 4, Madero F. 1, Magdalena 2, Magnasco 10, Marcos Paz 8, Massei 1, Mercedes 2, Merlo 5, Mira Pampa 2, Mitre B. 26, Moctezuma 8, Moll 5, Mones Cazón 1, Moores 3, Moreno 4, Mulcahy 4, Navarro 2, Norumbega 4, Nueve de Julio 2, Obregón 1, Olivera 4, Olivos 6, Ordoqui 3, Palantalen 1, Papín 1, Passo 1, Patricio 2, Pazos Kanki 1, Pedro Gamen 5, Pergamino 42, Pilar 9, Pinzón 26, Plomer 5, Pontevedra 5, Pradere 7, Pujol 30, Quilmes 5, Ramallo 86, Rancagua 45, Roberts 1, Rodríguez 5, Rojas 23, Romero E. 5, Roosevelt 3, Salazar 1, Salto 10, Sansinena 2, San Antonio 13, San Eladio 8, San Fernando 9, San Isidro 6, San Justo 5, San Martín 7, San Nicolás 46, San Pedro 25, San Sebastián 4, San Vicente 2, Santa Eleodora 14, Santa Inés 5, Santa Lucía 32, Santa Regina 3, Santo Tomás 4, S. Cazué 2, Smith 8, Sol de Mayo 5, Solpacha 1, Sundblad 1, Tacuarí 24, Tambo Nuevo 33, Taplajes 3, Tejedor C. 1, Temperley 7, Tigre 9, 30 de Agosto 11, T. Algarrobos 10, Tres Sargentos 9, T. Suárez 3, Tuyutí 11, Udaondo 1, Varela F. 3, Vedia 4, Vicente López 9, Vigelancia 2, Villafañe 3, Villa Sauce 2, Villa Serna 4, Villars 7, Volta 3, ... Loza 3, Zavalla 3.

SANTA FE

Acorta 43, Alvarez 52, Alvear D. 11, Arsenábar 8, Ataya P. 4, Arequito 65, Armstrong 12, Arroyo Seco 55, Barrancas 57, C. de Gómez 71, Cañada Rica 22, Carcarañá 14, Casilda 25, Castellanos 16, Ceres 18, Chabás 76, Clucellas 24, Coronel Fraga 15, Coronda 7, Crespo 6, Domínguez 77, Elisa 2, Emilia 4, Firmat 70, Gálvez 1, General Gelly 22, Godoy 51, Helvecia 8, Hersilia 9, Humboldt 3, Ing. Rossi 1, Irigoyen 4, Josefina 4, Lanteri ... 10, La Carolina 23, La Chispa 36, La Pelada 23, La Salada 4, La Vanguardia 38, Llambí Campbell 17, María Luisa 10, M. Saavedra 2, Marini 10, Matilde 1, Palacios 8, Pevrano 63, Pilar 6, Providencia 13, Rafaela 15, Ramona 11, Roca 14, Roldán 9, Rosario 13, Rueda 4, Rufino 10, San Pereira 6, Sargento Cabral 29, San Jerónimo Norte 3, San Urbano 13, San Ricardo 15, San José 62, San Justo 5, Santa Clara 2, Santa Emilia 26, Santa Fe 1, Serodino 2, Sunchales 16, Susana 4, Totoras 21, Tucurl 18, Uranga 40, Videla 32, Villa 16, Villa Anelia 57, Villa Constitución 72, Villa Trinidad 5, Zavalla 27 mm.

ENTRE RIOS

Alvarez 1, Basavilbaso 3, Britos 12, Centenario 5, Concordia 3, Curtiembre 10, El Aguas 5 8, Feliciano 3, Gilbert 7, Gualeguay 31, Gualeguaychú 10, Hasenkamp 9, La Paz 13, Larroque 18, Maciá 6, Mansilla 4, María Grande 1, Paracao 2, Paraná 2, Pintos 4, Pueblo Racedo 2, Quebracho 10, Racedo 2, Rosa de Tala 1, San Gustavo 10, Santa Elena 13, Seguí 1, Urdinarrain 6, Uruguay 3, Urquiza 6, Valle María 4, Victoria 10, Villa Mantero 3, Villa Urquiza 1.

TUCUMAN

Cruz Alta 1, Famaillá 1, Raco 4, S. Pablo 2, Tacumán 2.

SANTIAGO DEL ESTERO

Argentina 21, Chilca 7, Colonia 2, Frías 7, Lavalle 1, Ojo de Agua 14, Santiago del Estero 5.

SAN LUIS

Alta Gracia 4, Bagual 2, Candelaria 2, Dixonville 3, Fortuna 1, Fraga 1, Frisia 3, Hacienda 3, La Maroma 3, Nueva Escocia 10, Pinero 19, Villa Mercedes 8.

CORDOBA

Alejandro 14, Alejo Ledesma 15, Alta Córdoba 3, Alta Gracia 8, Arias 24, Arguello 2, Arroyo Algodón 10, Ballesteros 7, Bell Ville 7, Bengolea 4, Bruzone 2, Buchardo 3, Cabrera 22, Calchín 7, Calera 4, Cañada Verde 4, Carrilobo 3, Cintra 9, Córdoba 2, Corral de Bustos 34, Craik 12, Cruz 46, Chazón 27, Chucul 16, Dalmacio Vélez 14, Despeñadero 3, Devoto 12, Elena 5, El Tío 2, Fotheringham 1, General Roca 29, General Viamonte 22, Guadimozin 13, Holmberg 8, Inriville 24, Isla Verde 25, Italó 3, Idiazábal 10, Jesús María 3, Jovita 4, Laboulaye 10, Lagunillas 13, La Carlota 14, La Cautiva 2, Las Liebres 18, Las Perdices 14, Leones 12, Lavalle 8, Los Surgentes 48, Mackenna 7, Malagueño 2, Marcos Juárez 36, Monte Cristo 6, Morrison 10, Morteros 14, Oliva 5, Oncativo 5, Pasco 18, Paunero 10, Pilar 7, Piquillín 8, Playosa 6, Posse 11, Pozo del Molle 3, Renancó 2, Río Cuarto 10, Río Seco 3, Sampacho 8, San Francisco 6, Santa Victoria 10, Serrano 4, Temple 8, 6 Tránsito San Justo 8, Unquillo 5, Villa del Rosario 5, Villa Valeria 3, Washington 8, Woodgate 18.

CATAMARCA

Carranza 3,

(De nuestros corresponsales, por telégrafo)

MENDOZA

Mendoza, octubre 25—Con intervalos, continúa la lluvia, desde ayer.

Colonia Alvear 4, C. Nacional 2, Gaspar Campos 2, Golco 4, Mendoza 1, Monte Comán 3, Malargüe 3, Zapata 4.

SANTA FE

San Jerónimo Sur, octubre 25—Empezó a llover ayer y continuó hasta hoy a las 10 a. m. Cayeron 14 milímetros de agua.

La lluvia favorece mucho a las sementeras y campos de pastoreo.

Rafaela, octubre 25 — Desde las 2, hasta las 3 de la madrugada, se desencadenó una fuerte tormenta de viento y agua.

En estos alrededores, los sembrados ofrecen perspectivas halagüeñas.

Serodino, octubre 25 — Anoche llovió durante algunas horas. La temperatura ha descendido y el cielo se mantiene nublado.

CORDOBA

Córdoba, octubre 25 — Llueve con intervalos, desde las 8 de la mañana.

Río Cuarto, octubre 25 — Desde hace dos días, llueve despacio, con gran beneficio para los sembrados.

General Roca, octubre 25 — Se desencadenó una fuerte tormenta de agua y granizo.

No se conocen los perjuicios causados.

Cañada Verde, octubre 25 — Llueve a intervalos desde anteanoche.

Reina tiempo muy frío.

De la Serna, octubre 25 — En la última quincena de este mes cayeron 160 milímetros de agua.

Los sembrados de trigo y lino están en muy buen estado, como igualmente los campos de pastoreo.

TIERRA DEL FUEGO

Año Nuevo 4.

PAMPA

Agustoni 2, A. Italia 2, Atreuco 1, Boeuf 2, Barón 5, Caleofú 5, Cotita llo 2, Chamaico 2, Dorila 1, E. Martini 3, I. Luiggi 3, I. Alvear, Olalde 1, Lehuitué 4, La Energía 3, Metileo 2, Pico 6, Quemú Quemú 1, Speluzzi 2, Telén 3, Trenel 3, Van Praet 3, 1, Vértiz 1 mm.

NEUQUEN

Neuquén, octubre 25 — Cayeron 27 milímetros de agua ... en una gran extensión. El tiempo amenaza más lluvia.

Esta agua es de gran utilidad para los campos de pastoreo. La hacienda se halla flaca, debido a la prolongada sequía.

SINOPSIS DEL TIEMPO A LAS 3 P. M.

El tiempo sigue nublado, pero aclarándose en las provincias del Este y Norte, en las demás regiones reina tiempo bueno y claro, excepto en Neuquén y Río Negro.

Durante las 24 horas trascurridas han caído lluvias en el litoral en las provincias del Centro y Oeste, Neuquén y Río Negro.

Prevalecen vientos del cuadrante Este (SE a NE), en casi todas las regiones.

La temperatura ha bajado en las regiones del Norte, Oeste y Sur. Esta noche se encuentra bajo la normal en el Oeste y Centro.

La presión atmosférica ha subido en las provincias mientras que ha bajado en el Sur, excepto en el Sudoeste, donde un ascenso nuevo está indicado.

Hoy habrá probablemente tiempo nublado con lluvias aisladas; poco cambio de temperatura en todas las provincias, mientras que en el Sur un descenso marcado de temperatura está indicado.

ASOCIACIONES Y GREMIOS

LIGA FERROVIARIA ARGENTINA —Bajo el patrocinio de esta asociación, el senador E. Del Valle Iberlucea dará mañana, a las 9 p. m., una conferencia sobre el tema: "El Estado, las empresas y la jubilación de los ferroviarios", en el local de la calle Vieytes número 1455.

SOCIEDAD UNION ESPAÑOLA DE MOZOS Y COCINEROS — Esta asociación de socorros mutuos efectuará mañana, a las 9 de la noche, una asamblea ordinaria para tratar la siguiente orden del día: Presentación de la memoria anual, nombramiento de socios honorarios, nombramiento de una comisión cooperadora para la adquisición de casa propia y varios asuntos administrativos.

DEPORTES

CARRERAS DE CABALLOS

HIPODROMO ARGENTINO

HANDICAPS

Asignación de peso para las carreras handicaps que se disputarán en Palermo el domingo próximo y el lunes 1o de noviembre (feriado).

Domingo 31

Sexta carrera — Retiro 56, Duc de Rovigo 56, Nitrato 56, Estro 54, Mulato box 54, Cracker 54, Sombrío 52, San Luis 52, Lord French 52, V. López 52, Matatías 52, Valentín 52, Juez de Raya 52.

Séptima carrera — Last Reason 64, San Paulo 50, Radiant 59, Felpilla 58, Stagno 57, Escándalo 5., Bolin 55, Cimbell 53, Red Jacket 53, Cuñé 53, Retrechero 51, Rotterdam 51. Peso 46 kilos.

Octava carrera — La Salita 66, Ibitial 66, Lusitano 59, Prólogo 61, Evé 58, Penitelo 58, Picaro 53, Capulla 58, Marascanio 55, Redentor 45, Royal Drop 42, Folleto 47, Beleno 49.

Lunes 1o de noviembre

Cuarta carrera — Retrechero 60, Peso 57, Sefis 52, Lomas 49, Tresor 49, Fureso III 4., Stivera II 47, Novedad 44.

Sexta carrera — Cotilla 56, Gerona 50, Chacra 55, Su Alteza 53, Lasma 53, Petite Chatte 53, Inquisición 50, Argentina 50, Perla 53, Cotagaita 50, Riome 53, Guayquiraró 50, Vizcacha 50, Poltresse 50, Sugestiva 50, Sweet Hope 50, Idolatría 50, Desventura 4.

Séptima carrera — Last Reason 62, Mustafá 62, San Paulo 59, Prólogo 60, Radiant 58, Felpilla 57, Stagno 56, Bolin 54, Cuñé 53, Retrechero 51, Facundo III 50, Rotterdam 50.

Octava carrera — Facundo III 51, Folleto 55, Redentor 55, Tamarindo 5., Royal Drop 52, Petit Duc 5., Beleno 49 kilos.

HIPODROMO LA PLATA

En los handicaps de las carreras a verificarse el domingo 31 del corriente y el lunes 1o de noviembre se ha hecho la siguiente asignación de peso.

Domingo 31

Premio "Galeno", 1200 metros — American Boy 63 kilos, Octavio 61, Estón 51, El Triunfo 48, Primero, Edgardo, Mari Pepa 44, 8 de Diciembre, Homérico, Máiz 45.

Premio "Guandico", 1600 metros — Baracayá 57 kilos, Paro, Forajido 53, Duquesito, Diosita 52, Tiro, Tintas 51, Flowered, Meniato 50, Folleta 47, Renta 45.

Premio "Gacela", 1400 metros — Dorita 57 kilos, Benedicta, Ardilla III 53, Finí, Old Green, Marabú, Chilla, Watería, Gamuza IV 49, Arina, Monna II 46.

Premio "Gasite", 1000 metros — Tremus 60 kilos, Ketter 56, Plonono 54, Lady Love II 52, Limón II, Nervio, Cárcano, Genial 50, Saquendor 45, John Wood 45.

Premio "Griten", 1300 metros — American Boy 57 kilos, Gaje 54, Go Bang, Forajido, Piquete 52, Heta, ... II 46, Battaglia 41, Spongardi 41.

Lunes 1o de noviembre

Premio "Heredia", 1600 metros — Luquestita 57 kilos, Ketter 56, Terciola 55, Fable, Reata, Gamuza IV 50, Divagadora 49, Deuda 47.

Premio "Hater", 2000 metros — Tremus 60 kilos, Menedita 54, Meniato 55, Monarch 54, Octavio, Peugeot 53, Facón Chico 51, Nervio, Cárcano, Chambers 50, Coquín 49, Guarapó 48, Saquendor 45.

Premio "Hermélica", 1200 metros — Gaje 57 kilos, Estoque II 56, Tívoli, Luro Forajido, Go Bang 55, Flowered 52, Ibicuí 48, Cárcano, Battaglia, Didur 47, Quiloguita 45.

VARIAS NOTICIAS

Resultado de la venta de los productos de los haras "Rataplán" y "Martín Fierro".

Haras "Rataplán": Profeta, por Dusty Miller y Provinciana, en pesos 3 000 al stud Yankee; Mi Carta, por Dusty Miller y Mica, en pesos 1 300 al stud Quijano (Rosario), Resto, por Dusty Miller y Rotolgeuse, en pesos 1 500, a G. Cabraud; Royal Eagle, por Dusty Miller y Royal Gold, en pesos 1 200, a E. Beache; Sun Bird, por Dusty Miller y Rundflower, en pesos 800 a E. Valdez.

Haras "Martín Fierro": King's Keeper, por King's House y Adelina en pesos 800, a H. Ramírez. Florentino por King's House y Florida, en pesos 1.650, H. Costa (para Corrientes).

FOOTBALL

ASOCIACION ARGENTINA DE FOOTBALL

PARTIDOS PARA EL DOMINGO Y LUNES PROXIMOS

En la secretaría de la Asociación Argentina de Football se combinaron ayer por la tarde las listas de partidos para los días domingo y lunes próximos. Se realizarán los siguientes encuentros de primera división:

Domingo 31 de octubre. Final de la Copa de Competencia: Porteño contra Nacional de Montevideo. Campeonato: Racing contra Estudiantil Porteño; Argentino de Quilmes contra Comercio, Huracán contra Platense, San Lorenzo contra Quilmes; Estudiantes contra Boca Juniors, Banfield contra San Isidro; Tigre contra River Plate.

Lunes 1o de noviembre. Campeonato: Porteño contra Hispano-Argentino, Racing contra Floresta; Atlanta contra San Isidro, Huracán contra Kimberley; Gimnasia y Esgrima contra Independiente, Quilmes contra Estudiantes; Boca Juniors contra Argentinos de Quilmes.

MOTOCICLISMO

MOTO SPORT CLUB

Mañana a las 9.30 p. m. se distribuirán en la secretaría del Moto Sport Club, Sarmiento 1663, los premios a los vencedores de las carreras "Buenos Aires-Luján-Buenos Aires", e hipódromo San Martín, que se realizaron bajo los auspicios de la institución.

MOTO CLUB ARGENTINO

La comisión directiva del Moto Club Argentino ha resuelto organizar para el domingo próximo una excursión a Banadero, a la que podrán concurrir todos los asociados previa su inscripción en la secretaría del club.

CLUB MOTOCICLISTA NACIONAL

Esta noche a las 8.45 se realizará la asamblea general extraordinaria a la que habían sido citados los socios del Club Motociclista Nacional con objeto de designar la nueva comisión directiva de la institución.

Los socios del club han sido invitados para visitar, el domingo próximo la escuela de volación de San Fernando, donde, por la tarde se efectuarán vuelos con pasajeros.

TRIBUNALES

CONTRA EL INTENDENTE MUNICIPAL

Sobre una acusación

Leandro García, dueño de un negocio ... en el juzgado de instrucción a cargo del doctor ... Olmos, al intendente municipal, "por malversación de fondos, exacción y extorsión".

El juez dictó ayer un auto que desestima la acusación, fundado en la ley orgánica de municipalidades y el artículo 12 de la ley 5098, que establecen que para ser procesado dicho funcionario debe ser denunciado al Concejo Deliberante, que resolverá con mayoría de dos tercios de sus votos si hay lugar a la formación de la causa.

En caso de votación negativa, el Concejo debe designar un jurado de veinte personas, escogidas entre los mayores contribuyentes de la comuna para que resuelva sobre la procedencia de la instrucción.

El fallo referido establece que la sola denuncia de una persona no puede prosperar ante la justicia ordinaria, y condena con costas al actor.

LOS LIBROS DE LAS SOCIEDADES ANONIMAS

Su exhibición en juicio

En la acción de responsabilidad que promovió Eduardo Heavy contra las personas que, en diciembre de 1913, formaron el directorio de la sociedad anónima Muelles y depósitos del puerto de La Plata se suscitó cuestión sobre la exhibición de los libros de comercio de la sociedad aludida porque, dado el carácter de tercero que éste investía en el juicio, se sostuvo que no era procedente la exhibición pedida por el actor.

El juez de comercio doctor Martín y Herrera dispuso que fuera practicada la exhibición de tales libros, y la Cámara de Apelaciones, en autos que suscriben los doctores Casares y Méndez, ha confirmado lo resuelto por aquél.

Dice la Cámara, que el examen de los libros de una sociedad anónima es procedente cuando se discute, en juicio la responsabilidad de un director por inejecución o mal desempeño del mandato y cuando aquélla se atribuye, como en el caso actual, a hechos u omisiones íntimamente vinculados a la gestión social y realizados en ejercicio de facultades de representación.

Esa es en efecto la doctrina que se desprende del artículo 337 del Código de Comercio, porque este autoriza, implícitamente, al director demandado a servirse de los libros sociales, toda vez que pueda demostrar para liberarse de responsabilidad, que no tomó parte en la medida que la originó o que protestó de la deliberación de la mayoría que la adoptó, y la prueba de estas circunstancias resulta de los asientos de dichos libros. En tales condiciones no es posible sostener que se niegue igual derecho al adversario, alterándose el pie de perfecta igualdad que la ley asegura a todos los interesados en contiendas judiciales.

Por otra parte, como la prueba de la inejecución o mal desempeño del mandato o de la violación de los estatutos o reglamentos debe encontrarse, necesariamente, y a veces exclusivamente en los asientos y registros de los libros, si se estima necesaria la facultad de examinarlos, la acción que el precepto acuerda al accionista sería a menudo ilusoria.

El camarista doctor Esteves votó en disidencia, por considerar que la compañía no puede ser compelida a exhibir sus libros de comercio no siendo parte en el juicio (artículo 63 del Código de Comercio).

EL ASUNTO DE LA COOPERATIVA DE CONSUMOS

El juez de instrucción doctor ... ha dictado prisión preventiva a Luis Rombolotti y José Ramón Jaca, contador y gerente respectivamente de la Cooperativa Nacional de Consumos, acusados de publicación de balances falsos y defraudación.

El presidente de la sociedad aludida denunció, ante el juez de instrucción, que después de practicados, en 1913, dos inventarios se percató que contenían errores, por no ser posible armonizar sus resultados con el desenvolvimiento económico de la casa.

Puestas las dudas en conocimiento de la asamblea de accionistas, el directorio elegido fué autorizado a practicar un nuevo inventario, el cual reveló una pérdida enorme, imposible de admitir que se hubiera producido en tan corto intervalo, por lo que se pensó que habían sido abultados los balances anteriores, para lo cual figurar mercaderías que no existían y utilidades que no se habían alcanzado.

La denuncia formulada siguió sus trámites hasta que la causa llegó a estado de sentencia.

El juez en ésta después de extensas consideraciones llega a la conclusión de que la culpabilidad de ambos detenidos se ha dejado comprobada.

Con respecto a Jaca dice, que su intervención administrativa en el desenvolvimiento comercial de la sociedad es innegable, lo mismo que el conocimiento de las irregularidades existentes, hechos que confirman su participación en la preparación de balances falsos.

Agrega el juez, que los abultamientos no se realizaban solamente con la adulteración de los precios para dar mayor valor a las mercaderías, sino que se incluían parte de las anotadas en balances anteriores, y se adjudicaba a la casa matriz, mercaderías de las sucursales ya anotadas en sus cuentas, y era este mayor valor, el que representaba, para la sociedad no una utilidad a repartir, sino un aumento de capital, sobre cuyo total, en cada ejercicio, se repartían dividendos y acordaban gratificaciones de las ficticias utilidades.

Después de otras consideraciones, el juez aplica a Rombolotti y a Jaca la pena de nueve años de penitenciaría.

CONVOCATORIAS Y QUIEBRAS

Los acreedores de Francisco Serrano, reunidos en el juzgado del doctor Juan B. Estrada, aceptaron una propuesta de concordato para el pago del 40 por ciento, en cuatro cuotas iguales y con 6, 12, 18 y 24 meses de plazos, respectivamente, y con la fiscalización de Bernardo Vidal.

El contador, cuyos honorarios quedaron regulados en la suma de 600 pesos, apreció un activo de 36 593 pesos, y un pasivo de $ 42 001.

Juan Bellagamba, establecido con almacén en la calle Chivilcoy 602, pidió la declaración de su quiebra en el juzgado del doctor Avellaneda, secretaría Tobal.

Activo, $ 2 970 25 y pasivo, $ 2 900.

Santiago Bejel, establecido con casa de venta de vino en la calle Reconquista 325, fué declarado en estado de quiebra por el juez doctor Martín y Herrera, secretaría Britos, a solicitud de un acreedor.

Contador Monsalve, junta para el 16 del corriente.

Ambrosio Dottore presentó en el juzgado del doctor Avellaneda el balance de sus negocios. Activo 1 170 pesos y pasivo, $ 1.557.

Quiebra revocada

La Cámara de lo Comercial ha dejado sin efecto el auto de quiebra de Serafín Curti, porque consta en el juicio que el fallido no ha ejercido el comercio desde año y medio antes de la declaración de falencia.

Además, el crédito con que fué pedida la quiebra proviene de las costas causídicas originadas en la quiebra anterior, y no reviste, por tanto, el carácter mercantil, indispensable para constituir al deudor en estado de cesación de pagos.

Concordato desaprobado

De acuerdo con la jurisprudencia establecida en la convocatoria de Agustín Y. Rebagliati, la Cámara de lo Comercial ha declarado que no corresponde aprobar el concordato que celebró con sus acreedores Germán Jarys, pues éste no ha presentado libro alguno de contabilidad.

Sentencias comerciales de primera instancia

El juez de comercio doctor Naón resolvió ayer los siguientes asuntos:

Puno y Cía. contra José Campano, secretaría González Gowland, sobre cobro de pesos. Hace lugar a la demanda, con costas.

José Colombo contra el Banco Español del Río de la Plata, secretaría Martín y Herrera. Hace lugar en parte a la demanda, en lo que corresponde a la devolución de un documento y rechaza la devolución de un dinero requerida.

Jre y Antonio Ceroni contra Antonio Tedeschi, secretaría Martín y Herrera, hace lugar a la demanda, con costas.

Alejandro Cairol, contra Bernardo Heinerich, sobre devolución de dinero y daños y perjuicios, rechaza la demanda, con costas.

Causas criminales

El juez doctor Martínez resolvió el proceso seguido a Nicolás Mercado, acusado de homicidio por imprudencia en la persona de Daniel B. Urgo, hecho que ocurrió el 21 de mayo del corriente año, en la calle Perú 732; lo absuelve de culpa y cargo.

A Luis Pesani y Domingo Blas Caffaro, por encubrimiento de hurto, los condenó a seis meses y medio y ocho meses de arresto respectivamente.

NOTICIAS MUNICIPALES

PRESUPUESTO MUNICIPAL

PROYECTO PARA 1916

La secretaría de hacienda de la Municipalidad anunció ayer el próximo envío a la Comisión Municipal del proyecto de presupuesto de la comuna para 1916.

La ley de gastos de la administración municipal para el año venidero que ha proyectado la Intendencia, presenta una modificación fundamental sobre la que rige en el presente, con respecto a su estructura que ha sido objeto de una síntesis completa.

En cuanto a las economías proyectadas, cuya cifra total se hace elevar a 6 000 000 de pesos, se obtendrán por medio de una reducción proporcional de los sueldos del personal, con la supresión de los puestos vacantes y también de algunas oficinas.

BANCO MUNICIPAL DE PRESTAMOS

Custodia y depósito de muebles

Ayer firmó el intendente la resolución que anunciamos hace pocos días relativa al nuevo servicio de custodia y conservación de muebles que atenderá el Banco Municipal de Préstamos, de acuerdo con lo dispuesto en el artículo quinto de la ley número 4.531. Como lo anunciamos en aquella ocasión, el Banco utilizará para depósito el local de la calle Rivadavia 1005 al 1016 y ofrecerá por su cuenta y hará con sus fondos propios las reparaciones y obras necesarias. La comisión administradora del Banco fijará el reglamento y arancel de remuneración que regirá para el nuevo servicio.

Venta de carne de caballo — Presentación a la Intendencia

La confederación general de ... mercados nos ha dirigido ... en la cual manifiesta que ha elevado presentación a la Intendencia Municipal con una exposición documentada de los motivos en que se funda para protestar contra la venta de carne de caballo en las ferias francas.

Dice que los abastecedores, matarifes, puesteros y locatarios de mercados de la capital, con negocio de carnicería, han llegado a una situación en que les es imposible seguir compitiendo con los expendedores de carne de caballo en general, y especialmente con aquellos que se dedican a ese comercio clandestino en las ferias francas. Cita la nota de la confederación numerosos antecedentes relacionados con los caracteres de nuestra industria ganadera y con las influencias a que están sujetas sus variantes económicas para demostrar las razones del alto valor alcanzado por la carne de vacunos, y hace notar que sólo reemplazándola clandestinamente por la carne de caballo puede reducirse el precio normal del producto. Dice que en la nota que presentarán al intendente pedirán el estudio serio de la cuestión.

Formación de ochavas

La Intendencia sometió ayer a consideración de la comisión municipal el convenio "ad referendum" realizado entre la Municipalidad y la empresa del ferrocarril Oeste, por el cual ésta vende a aquélla por la suma de 431 97 pesos una superficie de terreno, con destino a la formación de las ochavas reglamentarias correspondientes a las calles Paysandú y Avellaneda y Flores y Concordia.

Cesión de un terreno

Se ha concedido a la dirección general de Tiro y Gimnasia el uso del terreno municipal situado en el parque Centenario, entre las calles Gaona, Amambay y avenida Lateral, con destino a la instalación de una escuela de tiro.

Instalación de conexiones

Han sido aceptadas dos propuestas de las obras de salubridad de la Nación para la instalación de otras tantas conexiones destinadas una al riego de los jardines de la plazoleta situada en las calles Gazcón y Gorriti, y al de los viveros existentes en el parque Centenario la otra.

Ferias francas

Mañana funcionarán ferias francas en los locales situados en las calles Chiclana y Pavón, Triunvirato y Río de Janeiro, Santa Fe y Bullrich, Las Heras y Pueyrredón, avenida San Martín y Cayena y Pampa y Superí.

PUERTOS, ADUANAS e IMPUESTOS

Recaudación

La aduana de la capital recaudó durante el día de ayer, por derechos de importación, almacenaje, eslingaje, sellos y adicionales, pesos 289.224 54 moneda nacional.

Desde el 1.o de enero hasta la fecha se han recaudado por los mismos conceptos, pesos 71 250 541 78 moneda nacional.

Diferencia en contra del corriente año, pesos 21 756.928 51 moneda nacional.

CENTROS SOCIALES

DIVERSAS INFORMACIONES

ORFEON DEL OESTE — Anuncia para el 13 del mes entrante una función y baile familiar, en honor de Juan Andrés Pulido, que se realizarán en el salón de la Colonia Italiana.

El cuadro social, bajo las órdenes de Arturo Rivas, pondrá en escena las obras, "La amargura de la vida" y "Los zapatos" y los monólogos, "El galán moderno" y otros.

HIJOS DEL AYUNTAMIENTO DE COIROS — Esta asociación prepara una fiesta que se realizará el 6 de noviembre próximo, en los salones del Orfeón Español, para la cual se ha formulado un programa con números muy interesantes.

EL GRAN BONETE — Resolvió efectuar una fiesta diurna el 7 de noviembre próximo en el salón de la sociedad Nueva XX de Septiembre, calle Bustamante 563.

Las invitaciones pueden solicitarse en la secretaría social, Lavalle 3243.

TRIUNFO DEL ARTE — Renovó su comisión directiva en esta forma:

Presidente, Evaristo Catalya; vicepresidente, Miguel Marchuet; secretario, Baldomero Rieto; prosecretario, Francisco Pesce; tesorero, Vicente Gianturco; directores artísticos, Manuel López y Baldomero Rieto.

LA RUSTICANA PRIMITIVA — La comisión de fiestas de esta asociación realiza diversos preparativos para la función y baile familiar que dará el 30 del corriente en los salones de la Unione e Benevolenza.

El cuadro social, con la cooperación del centro Jóvenes Amantes del Arte y de Rodrigo de la Parte y J. Hermida, pondrá en escena el boceto dramático "Jacinta", el juguete cómico "Cataplasmas", y la comedia "El sueño dorado".

Las familias interesadas pueden retirar las invitaciones en la secretaría de la asociación, Boulogne sur Mer 587, los días hábiles, de 8 a 10 p. m.

VICENTE LOPEZ Y PLANES — Ha renovado su comisión directiva en la siguiente forma:

Presidente, A. Yotti; vicepresidente, J. Vega; secretario, M. Maffei; prosecretario, A. Tomás; tesorero, J. Chiapella; protesorero, M. Yotti; vocales, J. Pérez, E. Chiappella, S. Marinelli, J. Olaviano y A. Chiapella; revisores de cuentas, R. Brega y A. Pellagatta; director artístico, F. R. Chiapelle; subdirector, A. Pellagata.

JOVENES AMANTES DEL ARTE — Dará el 6 del mes entrante una función y baile familiar, en el salón Lago di Como.

Se representará el drama "La santa" y la comedia "La casa de campo".

CIRCULO DEL PROGRESO — Efectuará una función el 13 de noviembre próximo, en la cual se pondrá en escena el drama "Don Juan Tenorio".

CULTO CATOLICO

San José de Flores — Cuarenta horas

En la parroquia San José de Flores, sigue rezándose todos los días el novenario de ánimas con sermón y cánticos piadosos.

El 30 del corriente serán oídas confesiones durante el día.

El 1.o de noviembre, fiesta de todos los santos, habrá misas cada media hora desde las 6 hasta la 1 p. m., menos a las 12. A las 9, sermón sobre la festividad del día.

El 2 de mes próximo, día de la conmemoración de los fieles difuntos, a las 8.45 habrá rezo de la novena de ánimas, y a las [illegible] solemne funeral en sufragio de los fieles difuntos, con oración fúnebre.

Cuarenta horas — Santísimo Redentor, Larrea y Beruti.

INFORMACIONES UTILES

CALENDARIO

Calendario gregoriano — Octubre 26. — Festividad católica — San Evaristo, papa y mártir.

Id. ortodoxo — 13 octubre 13.

Id. israelita — 18 de Hesvan de 5676.

Id. mahometano — 17 de Zu al-Kaadeh de 1333.

FECHAS HISTORICAS

27 de octubre

1810 — Combate de Cotagaita. El general rebelde [illegible] la [illegible] Tupiza el 27 de octubre [illegible] considerar que era un punto [illegible] con los [illegible] hombres de que disponía.

Se había [illegible] la [illegible] [illegible] en [illegible]

[illegible]

El general Antonio González Balcarce [illegible] con [illegible] Güemes [illegible] las provincias de Salta y Jujuy.

El 27 se presentó [illegible] a 120 metros de la posición enemiga.

Pronto [illegible] una [illegible] de través un terreno árido y escabroso se encontró con que no podía dar de beber a la gente ni a los cuadrúpedos sin sufrir el fuego de los cañones del enemigo que dominaban las orillas del río.

Para resolver el grave riesgo en que se había puesto llevó a sus soldados al ataque de la posición después de un descanso de una hora escasa, que consiguió por medio de un parlamento que llegó al efecto.

Las tropas probaron allí su valor y su decisión se apoderaron de las [illegible] que dominaban el campo [illegible] pero extenuadas y [illegible] no pudieron mantenerse y fueron desalojadas por tres batallones de refresco que el enemigo lanzó sobre ellas.

La retirada se efectuó en tal orden, que los realistas no se atrevieron a perseguir formalmente a los argentinos.

1826 — Combate del Tala. El general La Madrid, gobernador de Tucumán, combate con Quiroga en los campos del Tala en La Rioja.

El triunfo estaba ya de parte de La Madrid, cuando en [illegible] carga que da a una columna enemiga el mismo La Madrid, es arrojado del caballo, gravemente herido.

Su tropa lo cree muerto y se dispersa y la victoria se torna en favor de Quiroga.

El general [illegible] fue recogido del campo con [illegible] heridas [illegible] en la cabeza [illegible] graves, y además un balazo en el [illegible] que le fue disparado [illegible] cuando estaba tendido en el suelo.

1829 — Tratado de paz en Buenos Aires se firma [illegible] de paz, unión y amistad entre Buenos Aires y la provincia de Córdoba.

1881 — Medalla de Río Negro. El Congreso argentino [illegible] una ley, acuerda una medalla [illegible] los expedicionarios de Río Negro.

BOLETIN DEL DIA

Trasporte de la correspondencia

Se distribuirá correspondencia:

Hoy de Europa y Brasil, en el Hollandia, con fechas hasta el 3 del corriente, y en el T. di Savoia, con fechas hasta el 4 del corriente y el 30, de Europa en el Highland Piper, con fechas hasta el 6 del corriente.

—Se despachará correspondencia.

Hoy a las 8 a. m. en el Highland Glen para Inglaterra (con alcance hasta las 4 p. m.) y el 28 a las 8 a. m., en el Verdi, para Brasil, Barbados y Norte América (con alcance hasta las 4 p. m.)

Homenaje a José Betinotti

La revista "La Pampa Argentina", con el propósito de rendir homenaje a su ex colaborador, José Betinotti, ha resuelto colocar en su tumba un busto del cantor popular, al [illegible]

zará el 2 del mes entrante, a las 3.30 de la tarde.

Con este motivo harán uso de la palabra durante la ceremonia, el director de la revista citada, Luis de Bellazzi, el coronel Luis de Martini, Andrés Pérez hijo, Antonio Pérez Cuberes y Alejandro Botetti.

Conferencia

En el salón Ateneo, de Vélez Sársfield, la secretaría general de "El Hogar Club", señorita María Josefa Varela, dará el jueves, por la noche, una conferencia sobre "La influencia social de la mujer".

Confederación Patriótica Argentina

La comisión directiva de la Confederación Patriótica Argentina ha quedado constituída en la siguiente forma:

Presidente, señor Eduardo Rodríguez Bravo; vice primero, señor Mario Zeballos; vice segundo, señor Santiago O. Leguizamón; secretario general, R. J. Leguizamón Moritán; secretarios: Alfredo Casariego y Gilberto García Laredo, y varios vocales.

Sociedades anónimas

Por decreto de ayer se autorizó el funcionamiento de la compañía anónima de seguros personales La Primitiva, y el de la Sociedad Mutual de Funcionarios y Empleados Judiciales.

Nombramiento

Ha sido nombrado juez de paz suplente de Santa Rosa de Toay, el señor Miguel P. Puebla.

Altura de los ríos

Según el parte de la dirección general de Correos y Telégrafos, la altura de los ríos cuya nómina se inserta a continuación fué en el día de ayer la siguiente:

Uruguay: 3.24 en Barra Concepción, 4.08 en Santo Tomé; 3.74 en Alvear, 3.66 en La Cruz, 3.10 en Yapeyú, 2.96 en Libres, 2.13 en M. Caseros, 1.80 en Concordia, 2.04 en Uruguay, 1.01 en Gualeguaychú, 0.64 en Gualeguay, y 2.18 en Colón.

Paraná: 1.70 en Corrientes, 1.62 en Itá Ibaté, 1.85 en Ituzaingó y 2.10 en Posadas.

Neuquén: 2.75 en Neuquén, y 2.97 en Paso de los Indios.

Limay: 2.35 en Bariloche, y 3.54 en Paso del Limay.

Negro: 3.30 en Choele Choel.

BOLSA, BANCA Y COMERCIO

OPERACIONES DE AYER

El valor de $ 100 oro en la Caja de Conversión, es de 227.27 papel.

1 argentino (5 pesos oro) vale	$ 11 36 papel
1 peso papel	0 44 oro
1 libra esterlina (pesos 5.04 oro)	" 11 45 papel
1 moneda de 20 francos ($ 4 oro)	" 9 09 "
1 alfonsino ($ 5 oro)	" 11 36 "
20 marcos (4.94 pesos oro)	" 11 23 "
1 Aguila	" 23 55 "

OPERACIONES DE TITULOS

Fué de escasa importancia el movimiento realizado ayer en la Bolsa.

El mercado se mostró variable para las cotizaciones, pero clausuró bien entonado para los valores de primer orden.

En fondos públicos y títulos bancarios los negocios se hicieron con baja.

La Adeuda argentina se cotizó entre 93.80 y 94, quedando con alza de 10 centavos a 93.90, la de primera serie cerró sin diferencia, al precio de 94.50. La serie H también ha quedado sin variación, a 102.50.

El 5 por ciento argentino de 1905 bajó 20 centavos, de 87.30 a 87.10. Las obligaciones del Banco de la Provincia bajaron 2 puntos, de 70 a 68.

Los títulos caminos y afirmados de la provincia de Buenos Aires bajaron también 2 puntos, de 74 a 72.

Los certificados del Banco El Hogar Argentino bajaron 1 punto, de 171 a 170. Las acciones del Banco de Galicia bajaron 1 punto de 63 a 62. Las acciones de la fábrica de bolsas Salinas hermanos, subieron 10 puntos, a 125, ex dividendo. Las acciones de la sociedad Quebrachales Fusionados subieron 1 punto, de 60 a 61. Las acciones a oro de la sociedad Campos y Quebrachales Puerto Sastre fueron cotizadas al mismo precio anterior.

PRIMERA RUEDA

Cédula argentina, contado, $ 33.100 a 93.80 [illegible] 7.000 a 93.90. Total, $ 90.100. Para fin de corriente, pesos 10.000 a 93.70.

Cédula argentina de primera serie, contado, $ 64.000 a 94.5[illegible]. Para hoy, $ 10.000 a 94.50.

5 por ciento argentino de 1905, contado, $ 2.200 a 87.10.

Obligaciones de 5 por ciento del Banco de la Provincia, contado, pesos 2974 a 68.

Certificados de 80 por ciento del Banco El Hogar Argentino, contado, 7 a 170.

Acciones del Banco de Galicia, contado 100 a 62.

Acciones de la fábrica de bolsas Salinas hermanos, contado, 150 a 125, ex dividendo.

Acciones de la sociedad Quebrachales Fusionados, [illegible] 60, [illegible] total [illegible] Para fin de mes 100 a 61.

Acciones a oro de la sociedad Campos y Quebrachales Puerto Sastre, contado 200 a 2.55.

SEGUNDA RUEDA

Cédula argentina, para hoy, $ [illegible] a 93.90, 7.000 a 94, [illegible] a 93.[illegible]. Total, $ 136.000. Para fin de corriente, pesos 120.000 a 93.7[illegible], [illegible] a 93.60. Total, $ 145.000.

Cédula argentina de primera serie, para hoy, $ 13.920 a 94.50.

Cédulas serie H, para hoy, $ 2.500 a 102.50.

5 por ciento argentino de 1905, para hoy, $ 5.500 a 87.10.

Caminos y afirmados de la provincia de Buenos Aires, para hoy, pesos 2.500 a 72.

Certificados de 80 por ciento del Banco El Hogar Argentino, para hoy, 19 a 170.

Acciones a oro de la sociedad Campos y Quebrachales Puerto Sastre, para fin de mes 300 a 2.50.

MERCADO DE CAMBIOS

Tipos de los giros bancarios a la vista suministrados por las respectivas instituciones:

BANCOS	Inglaterra	Francia	Alemania	Italia	E. U.
Nación	48	5.16 5.51	4.5[illegible]	5.08	4.08
Londres	48	[illegible] 5.50	—	[illegible]	4.[illegible]
Británico	48	4.8 5.5[illegible]	—	[illegible]	4.08
Español	48	4.8 5.52	4.[illegible]	[illegible]	4.[illegible]
Italia	48	[illegible] 5.48	—	5.00	[illegible]
Germánico	—	—	4.[illegible]	—	4.[illegible]
Provincia	48	[illegible] 5.52	4.54	[illegible]	[illegible]
Alemán	—	—	[illegible]	—	4.06
Londres y R.	48	5 [illegible] 5.[illegible]	—	[illegible]	4.[illegible]
Galicia	48	[illegible] 5.50	—	[illegible]	4.06
Popular A.	48	5.[illegible] 5.51	4.[illegible]	5.08	4.05
Italiano	48	[illegible] 5.50	4.[illegible]	[illegible]	4.04
Holandés	48	7 [illegible]	4.[illegible]	[illegible]	4.[illegible]
Francés	41	7 [illegible]	[illegible]	[illegible]	4.[illegible]

El Banco de la Nación Argentina [illegible] a la vista sobre Estados Unidos a 1.06.80.

VALOR DE LA PROPIEDAD

JIMENEZ ZAPIOLA Y PANELO [illegible]

Judicial. Propiedad Rivadavia, números 2019, 21 y 23 de [illegible] en $ 109.700. Comprador, señor Alejandro J. Tacau.

MARIO LIVINGSTON

Honduras, Juncal 2111, al [illegible] [illegible] en terreno de 8.66 [illegible] 2.98, en 12.000 pesos. Comprador, el doctor Eduardo M. Naón.

FURST, ZAPIOLA y Cía.

Casa moderna de altos y bajos en la Cabildo 286 y 288, con 12 varas por 36 en un costado y 37.2[illegible] en el otro en 65.000 pesos, sale a $ 148 el metro cuadrado. Comprador, don Pedro Bassanetti.

Terreno calle Lozano entre Giribaldi y Caldas compuesto de 10 varas por 31.23, o sean 311 varas cuadradas, en 4.40 pesos el metro cuadrado. Al contado. Comprador, don Luis A. Questa.

Valor de los campos

JIMENEZ ZAPIOLA Y PANELO [illegible]

Judicial. En San Pedro, Chacra situada a una legua de la estación San Pedro, F. C. C. A., con superficie total de 66 hectáreas 11 áreas 5 centiáreas, más o menos, en pesos 15.700. Comprador, señor Manuel Aldazábal.

PRODUCTOS AGROPECUARIOS

MERCADO DE CEREALES A TERMINO

En las ruedas de este mercado, ayer no se hicieron operaciones.

REGISTRO DE CONTRATOS

Maíz. — Para noviembre, 200 toneladas, cada una a pesos 4.[illegible]0; 600 a 4.90 y 200 a 5.31 sobre dársena.

PRECIOS DE AJUSTE

Trigo. Octubre, $ 11.60, y enero, pesos 10.50.

Maíz. Disponible, octubre, $ 5.05, noviembre, 5 [illegible] y diciembre, 5.20.

Lino. Disponible y octubre, $ 12.70, noviembre, 12.70, y enero, 13.40.

CAMARA GREMIAL DE CEREALES

Para los productos agrícolas, la Cámara Gremial de Cereales fijó ayer los siguientes precios oficiales:

Trigo barletta, de exportación, a Europa, nominal, y para el Brasil, pesos 12.

Trigo de pan, exportación, nominal.

Trigo, embarque en Bahía Blanca, para Europa, nominal, y para el Brasil, $ 11.60.

Lino base de 4 por ciento de cuerpos extraños, $ 12.60.

Avena, base de 47 kilogramos, embarque en Bahía Blanca, $ 7.40.

Maíz amarillo, $ 5.

Precios por cada 100 kilogramos.

El trigo, para el Brasil, subió 10 centavos.

BOLSA DE CEREALES

Entraron ayer en el mercado del Once: Trigo 9.626 bolsas, maíz 6.441, lino 2.071 id, avena 3.918 id, nabo 847 id, cebada 111 id, triguillo 450 id, alpiste 409 id, cebadilla 330 id, harina 250 id, pasto fardos grandes 1.609 y chicos 2.279.

Ventas de ayer

Trigo barletta — 120 bolsas en el Once a $ 12, 167 a 11.70.

Trigo otras clases — 148 bolsas en Dársena depósito a $ 11.60, 150 id en Sola a 11.60, 478 id en el Once a 11.50, 244 id en Sola a 11.40, 610 id en el Once a 11.25, 225 a 11.20, 210 id en Sola a 11, 175 a 11, 509 id en Dársena depósito a 10.8[illegible], 849 id en Central a 10.60, 295 id en el Once a 10.50, 350 a 10.20, 170 id en Sola a 8.80, 153 a 8.20, 465 id en Estación Buenos Aires a 5.85.

Trigo candeal — 90 bolsas en Sola a $ 13.50.

Avena — 200 bolsas en el Once a pesos 7.60, 158 a 7.40, 668 a 6.

Lino — 21 bolsas en el Once a $ 12.50, 59 a 11.10.

Nabo — 115 bolsas en el Once a pesos 15.60, 50 a 14.20, 33 a 14, 38 a 13.50.

Ray grass — 48 bolsas en el Once a $ 3.

Maíz amarillo — 225 bolsas en el Once a $ 4.80, 101 a 4.80, 155 a 4.80, 403 a 4.80, 200 a 4.80, 290 a 4.80, 760 id en Estación Buenos Aires a 4.80, 280 id en Sola a 4.80, 542 id en el Once a 4.77 y 1/2, 620 a 4.70, 210 a 4.70, 350 a 4.70, 53 a 4.70, 3[illegible] id en Sola a 4.75, 149 a 4.65, 80 a 4.6[illegible], 346 a 4.60, 160 id en el Once a 4.60, 216 a 4.60.

Maíz morocho — 1.160 bolsas en Estación Buenos Aires a $ 4.90, 325 id en Sola a 4.70.

Maíz colorado — 145 bolsas en Sola a $ 5.30, 150 id en el Once a 4.90, 635 id en Sola a 4.75.

Maíz colorado y amarillo — 180 bolsas en el Once a $ 4.80.

Cebada — 20 bolsas en el Once a pesos 6.30, 45 a 6.10.

Triguillo — 90 bolsas en Sola a $ 7, 220 id en el Once a 5, 275 a 4.25.

MERCADO DE AVES

(Mercado I. Bullrich)

Entraron ayer en este mercado 354 jaulas cargadas con aves vivas, 1.226 cajones con huevos y 14 bultos liebres.

El mercado de aves no tiene, por el momento, perspectivas de mejoras, por el escaso interés que manifiesta el consumo.

Ventas de ayer

Gallinas especiales de $ 2.50 a 2.90 la yunta, id regulares de 1.90 a 2.20 id, pollos especiales de 1.45 a 2.75 id, id regulares de 1.20 a 1.75 id, id chicos de 1 a 1.20 id, pavos cerca de 8.70 a 9.70 id, pavitas según clase de 3 a 4.10 id, patos criollos de 1.60 a 2.05 id, id marinos de 1.10 a 1.50 id, gansos según clase de 2.60 a 2.85 id, pichones de paloma a 0.35 id, conejos viejos de 1.60 a 1.70 id, huevos la docena de 0.34 a 0.37.

Estos precios son con impuestos municipales.

MERCADO DE PATATAS

(Casa Amarilla)

Ventas de ayer

Entradas ayer: 524 bolsas del país y 3.534 bultos de extranjeras.

Salidas, 772 bolsas.

Patatas nacionales; especiales, pesos 2.10; buenas, 1.80 a 2; regulares 1.80 a 1.90.

Patatas extranjeras, francesa, cajón de 35 kilos, $ 5.70 a 6, portuguesa, barril de 74 kilos de 14 a 15, id, cajón, de 50 kilos de 9.50 a 10, id id, de 25 kilos de 5.20 a 6, española, cajón de 50 kilos de 8 a 9.

MERCADO DE ABASTO PROVEEDOR

Como sucede en semana la entrada de verduras se redujo ayer a 36.004 kilos [illegible] las frutas en general se vendieron a 87.000 kilos.

Para todos los renglones se [illegible] plaza sostenida el mercado de precios que en los géneros el [illegible]

MERCADO CENTRAL DE FRUTOS

LAS OPERACIONES DE AYER

Entraron ayer en este mercado [illegible] vagones y 24 carros cargados con los siguientes frutos:

188.503 kilos de lana, 2.290 atados de cueros lanares, 14.6[illegible] cueros vacunos, 918 id de potros, 91 bultos de cerda, 71 cascos de grasa, 184 atados de otros productos.

Ventas de ayer

[illegible] gruesa 5.000 kilos de Mar Chiquita a $ 18.50, 6.000 de [illegible] a 17, 1.000 de 9 de Julio a 17.40, 4.000 de Magdalena a 17, 1.600 de Laferrere a 16, 17.000 de Olavarría a 17, 3.000 de Mar del Plata a 16, 12.000 de Quequén a 15, 17.000 de Pontaut a 17, 5.000 de Chascomús a 17.40, 3.000 de C. Suárez a 16, 15.000 de Cerrito a 16.60, 10.000 de Mar del Plata a 16.50, [illegible] de Monte a 18, 25.000 de Bermúdez a 16, 8.000 de Gorch a 17, 3.000 de las Toscas a 18, 18.000 de Gardo a 18, 6.000 de Colorado a 16, 5.000 de Coronda a 16, 3.000 de Tandil a 16.50, 5.000 de Navarro a [illegible], 2.000 de Saladillo a 16.20, [illegible] de Mar del Plata a 16.20, 1.000 de Pergamino a 17.50, 1.500 de Mutova a [illegible], [illegible] de Tres Arroyos a [illegible], 2.000 de Rosendo a 16.70, 3.000 de La Carmen a 17, 1.000 de Cañada a 14, 6.000 de [illegible] a 16.50, 10.000 de La Zanja a 17, 5.000 de Arrecifes a 17, 1.600 de M. Maíz a 17.50, 12.000 de Pico a 14, 1.000 de Vasconia a 12, 8.000 de San Carlos a [illegible]50, 1.000 de M. Cazón a 15.70, 15.000 de Gándara a 18, 5.000 de Villarino a 16, 1.200 de Pehuajó a 12, 1.000 de id a 21, [illegible] de id a 13.60, 15.000 de Mar del [illegible] a 18, 21.000 de id a 16, 2.000 de Bosch a 2.50, 1.000 de Dareaux a 18, 8.000 de id a 16, 1.000 de Pigüé a 9.

Cruza fina y mediana, 1.000 kilos de la Verde a $ 17, [illegible] de Bahía, 12, 6.000 de Castelli a 17, 2.000 de Bosch a 12, 2.000 de Monte a 17.

Cruza gruesa y mediana, 8.000 kilos de Mar [illegible] a $ 21, 30 de Vedia a [illegible], 1.000 de Olavarría a 1.80, 5.500 de Dareaux a 18, [illegible] de Orellano [illegible], 1.000 de Punta a 12, 1.000 de Olavarría a 16, 5.000 de Pringles a [illegible], [illegible] de Coronda a 12.50, 3.000 de [illegible] Esperanza a 16, 5.000 de Olavarría a 17.20, 1.000 de Solís a 17.20, 1.000 de La Colorada a 17, 1.000 de Santa Victoria a [illegible], 1.000 de Pigüé a 11.50, 3.000 de Tres Arroyos a 12.

Cruza fina, 1.000 kilos de Sarmiento a $ 18.70, 7.000 de Carhué a 17, 1.000 de Olivera a 16.50, 2.000 de Villa a 16, 1.600 de Estrada a 14.80, 2.000 de Pal[illegible] a 15, 3.000 de Sud a 16, 6.000 de Norte a 16.

Cruza fina, 7.000 kilos de Pico a pesos 11.60, 1.000 de Tel[illegible] a 11.80, 2.000 de Pampa a 14, 3.000 de id a 14.50, 3.000 de Batavia a 11.

Mestiza fina Rambouillet, 800 kilos de Santa [illegible] a $ 10, 400 de [illegible] a 9, 7.000 de [illegible] a 9, 1.000 de Santa Rosa a 8.50, 1.000 de Pico a 7.30, 2.000 de Pampa a 9.50, 1.000 de Chascomús a 8.50, 2.000 de Pampa a 9, 1.000 de Portela a 7.50.

Cruza fina y gruesa, 1.000 kilos de Santo Domingo a $ 16, 2.000 de Chascomús a 16.40, 1.000 de San Antonio a 17.

Segunda esquila, 1.000 kilos a pesos 17.50, 1.000 a 14, 1.000 a 13, 300 a 17, [illegible] 1.000 id cruza fina a 12.50, 2.000 a 12.50.

Cruza fina, mediana y gruesa, 2.000 kilos de Zárate a $ 16, 1.000 de [illegible] a 16.50, 2.000 de Pellegrini a 14, 1.000 de Arrecifes a 14.50, 2.000 de Cañuelas a 16, 2.000 de Saladillo a 12.[illegible], 3.000 de Pringles a 17, 6.000 de Tres Lomas a 11.50, 2.000 de Lima a 11.10, 1.000 de Coronel Brandsen, 1.000 de Vigilancia a 15, 3.000 de Salguero a 15, 1.500 de San Vicente a 17, 1.000 de Pehuajó a 13.50.

Entre Ríos — 11.000 kilos cruza mediana a $ 20.50, 5.000 id a 18, 32.000 id cruza fina, mediana y gruesa a 19.50, 5.000 id cruza gruesa y mediana a 18.80, 15.000 id cruza fina y mediana a 18, 2.000 id cruza gruesa a 19, 3.000 a 16, 5.000 la mediana a [illegible]

Borregas — 600 kilos cruza a $ 15, 800 a 14.50, 500 a 14, 2.000 a 13.50, 1.510 a 13, 500 a 12.50, 1.000 a [illegible]

Barrigas — 2.000 kilos a $ 8.50, 7.000 a 8, 1.000 a 7.50, 11.[illegible] a 7.20, 13.000 a [illegible], 9.000 a 6.50, 2.000 a 5.50, 501 a 5.

Pieles — aparte [illegible] consumo 31.000 kilos a $ 1.20, 1.18, 1.16, 1.15, 1.14, 1.13, 1.12, 1.11, 1.10, 1.08, 1.06, 1.05, 1.03, 1.02, 1, 0.98, 0.95, 0.93, 0.90, 0.87, 0.86, 0.83, 0.81, 0.5.

Morteciño — 31.800 kilos a $ 1, 0.98, 0.96, 0.95, 0.94, 0.93, 0.92, 0.91, 0.90, 0.88, 0.86, 0.85, 0.83, 0.82, 0.80, 0.76, 0.75, 0.73, 0.70, 0.67, 0.66, 0.64, 0.60, 0.55.

Vacunos — 3.570 cueros a $ 17, 16.70, 16.50, 16.40, 16.30, 16.20, 16.10, 16, 15.80, 15.70, 15.60, 15.50, 15.30, 15.20, 15, 14.80, 14.50, 14.

Salados — 70 cueros a $ 0.78, 0.74.

Becerros — 1.150 cueros a $ 16.80, 16.30, 16.50, 16.30, 16, 16.20, 15.80.

Nonatos — 660 cueros a $ 13.80, 13.60, 13.50, 13.30, 13.20, 13.

Potros — 760 cueros a $ 8.20, 8, 7.80, 7.70, 7.50, 7.20, 7.

Cerda — 9.000 kilos a $ 11, 10.80, 10.50, 10.30, 10.20, (11 98), 9.60, 9.50, 9.20, 9, 8.70, 8.50, 8.30, 8.

Colas — 150 kilos a $ 20, 16.

Nutria — 3.250 kilos a $ 3.80, 3.70, 3.60, 3.50, 3.30, 3.10, 3, 2.70, 2.50, 2.40, 2.30, 2.

Corderitos — 800 docenas a $ 1.30, 1.20, 1.10, 1, 0.80.

Plumas — 30 kilos a $ [illegible], 3.90.

Liebres — 300 cueros a $ 0.15, 0.12.

Zorros colorados — 5 cueros a $ 3.

Zorros provincia — 9 cueros a $ 0.60, 0.50, 0.40.

Cabras — 170 kilos a $ 13.80, 13.50.

Cabritos — 5 kilos a $ 1.

Sebo pisado — 14 cueros a $ 2.75, 2.70, 2.65.

Sebo derretido — 22 cascos a $ 3.60, 3.55, 3.50, 3.45.

Gatos — 30 cueros a $ 0.50, 0.40.

EXPORTACION DE PRODUCTOS DEL PAIS

Se embarcó ayer por el puerto de la capital lo siguiente:

Para Havre: sebo 7[illegible] kilos, maíz 721.883 kilos, lino 311.916 kilos.

Para Las Palmas: maíz 217.801 kilos.

Para Londres: cebada 50.000 kilos.

Para Nueva York: lana 2.254.184 kilos, cuartos vacunos 790.447 kilos, afrecho 57.950 kilos, cueros becerros secos 37.047 kilos, caseína 26.740 kilos.

Para Tenerife: maíz 69.300 kilos, afrechillo 85.260 kilos.

Para Gothemburg: sebo 11.562 kilos, cueros vacunos secos 15.493 kilos.

Para Boston: cueros potros secos 14.861 kilos, cueros becerros secos con 33.337 kilos.

Para Liverpool: avena 150.000 kilos, id a granel 260.000 kilos, extracto quebracho 60.000 kilos, maíz 112.140 kilos, lana 22.350 kilos.

Para Montevideo: trigo 819.285 kilos.

Para Marsella: cueros lanares kilos 87.163, maíz 186.310 kilos, sebo kilos 68.298.

MERCADO DE PASTO

(Estación Caballito, F. C. O.)

Entraron ayer en este mercado 1.375 fardos grandes y 4.288 chicos.

Ventas de ayer

Pasto alfalfa

64 fardos a $ 56, 55 a 55, Antonio Santi; 40 a 50, 39 a 50, 38 a 50, Juan A. Botte; 40 a 46, J. B. Guillaume, 55 a 45, Juan E. Solari, 46 a 55, Juan B. Guillaume.

Pasto mezcla

56 fardos a $ 46, Juan A. Botte, 40 a 16, Domingo Mutolo, 40 a 38, J. B. Guillaume; 42 a 33, 42 a 33, Juan A. Botte; 31 a 30, 40 a 30, 48 a 30, 44 a 29, J. B. Guillaume, 45 a 25, Domingo Mutolo; 58 a 23, Juan E. Solari, 38 a 23, 40 a 23, Juan A. Botte, 40 a 19, 40 a 18, Domingo Mutolo.

Pasto alfalfa en fardos chicos

300 fardos a $ 5[illegible] a [illegible] Moisés Goldstein.

(Estación Buenos Aires, C. G. B. A.)

Pasto alfalfa

54 fardos a $ 60, 54 a 57, 48 a 46, 50 a 46, 52 a 44, 51 a 43, [illegible] a 42, Juan B. Solari.

Pasto mezcla

54 fardos a $ 31, Juan E. Solari.

EXPORTACIONES DE CARNES CONGELADAS

Con destino a Liverpool, en el vapor Highland Enterprise, el frigorífico The Smithfield and Argentine Meat Co., embarcó 4.559 carneros y 337 corderos congelados.

Para Nueva York, en el "Verdi", el frigorífico La Blanca embarcó 1.954 cuartos vacunos congelados y en el Desna, para Liverpool, 2.204 cuartos vacunos congelados.

MERCADO DE LINIERS

Entraron ayer en este mercado 1.604 animales vacunos.

Ventas de ayer

Alzaga, Unzué y Cía.		
Novillos 29 m. g.	Pehuajó	$ 2[illegible]
" 100 gordos	"	" 19[illegible]
" 4 g. c. g.	"	" 185.00
Vacas 5 mestiz.	"	" 160.00
" 26 gordas	Rojas	" 148.00
Vaquill. 12 g. c.	"	" 1[illegible]
" 10 carne g.	Pehuajó	" 10[illegible]
" 10 gordas	"	" 110.00
Aussaguel J.		
Novillos 46 c. g.	Laborda	$ 145.00
Vacas 10 buenas c.	B. Blanca	" [illegible]0
Terneros 1 gordos	"	" 75.00
" 31 mam.	"	" 31.00
Almanza G.		
Bueyes: 5 gordos	Santa Fe	$ 262.00
Novillos: 2 c. g.	"	" 1[illegible]
Aceame y Bellini		
Vacas, 35 mestiz.	25 de Mayo	$ 1[illegible]
Ayarragaray, S. y Gowland		
Vacas, 24 g. c. g.	Lobería	$ 124.00
Apheca J. y Cía.		
Bueyes, 15 gordos	Caseros	$ 205.00
Novillos: 2 g. c. g.	"	" 185.00
" 3 carne c.	"	" 140.00
" 1 buena c.	"	" 100.00
Toros, 1 buena c.	"	" 110.00
Vacas: 4 carne g.	"	" 110.00
Vaquillon 4 [illegible]	"	" 70.00
Beazley M. y R.		
Novillit. 80 c. g.	Entre Ríos	$ 1[illegible]00
Bellocq e Hitu		
Novillos 1 c. m. g.	Santa Fe	$ 1[illegible]
Vacas 4 gordas	"	" 1[illegible]
Bayona Juan		
Novillos 58 g. c. g.	C. Suárez	$ [illegible]
" 16 carne g.	"	" 1[illegible]
Vaquillon 7 b. c.	"	" 8[illegible]
" 23 buena c.	"	" 75.00
Bargo Lascurain y Etchegaray		
Novillos: 41 gordos	C. Suárez	$ 185.00
Vacas 10 carne g.	Entre Ríos	" 110.00
" 21 g. c. g.	Mercedes	" 127.00
Vaquillon 10 c.	"	" 105.00
Novillit. [illegible]	"	" 1[illegible]
" 1 carne g.	"	" 65.00
Bueyes 2 buenos	"	" 120.00
" 1 flaco	"	" [illegible]
Bunge y Born		
Novillos 16 c. g.	Santa Fe	$ 1[illegible]
Benítez y Murré		
Novillos [illegible]	Santa Fe	$ [illegible]
Terneros [illegible]	"	" [illegible]
Bracht y Cía.		
Vacas 9 gordas	Entre Ríos	$ 1[illegible]50
" 2 gordas	"	" 158.00
Toruños 2 g. c.	"	" 1[illegible]
Novillos 2 c. g.	"	" 130.00
" 15 buenas	"	" 8[illegible]
" 1[illegible] flacos	"	" [illegible]00
Banco G. Argentino		
Vacas 7 [illegible]	B. Blanca	$ 187.00
Novillos 2 [illegible]	"	" 11[illegible]
Vacas 1 flaca	"	" 50.00
Cucullu Felipe L.		
Vacas 8 [illegible]	Lobos	$ 1[illegible]
C. de Hacendados		
Novillos 16 [illegible]	Bolívar	$ 148.00
Vacas 3 gordas	Bolívar	" 136.00
Terneros 3 gord.	"	" 75.00
" 14 buenos	"	" 65.00
Novillos 4 c. g.	[illegible]	" 150.00
Vacas 1 buenas	"	" 100.00
Novillit. 3 b.	"	" 80.00
Vacas 3 flacas	"	" 35.00
Crotto Hnos.		
Novillos 15 b. c. g.	Luján	$ 225.00
" 1 g. c. g.	"	" 160.00
Vacas 5 mestiz.	C. Casares	" 150.00
" 4 gordas	"	" 134.00
" 11 g. c. g.	Gómez	" 1[illegible]00
Vaquillon 1 [illegible]	Casares	" 135.00
Chapar J. y Cía.		
Novillos 44 [illegible]	Lobería	$ [illegible]
Vacas 1 mestiz.	Lobería	" [illegible]
" 8 gordas	"	" 145.00
Novillit. 4 [illegible]	"	" 150.00
Vacas 2 gordas	Lobería	" 155.00
" 4 buena c.	"	" 90.00
Calvo N. A.		
Novillos, 80 m. g.	Madariaga	$ 224.00
Vacas, 13 buena c.	La Plata	" 93.00
" 12 buena c.	"	" 96.00
" 10 buena c.	"	" 83.00
" 8 gordas	Madariaga	" 146.50
" 10 gordas	"	" 139.50
Novillos 3 g. c. g.	"	" 188.00
Toruños 1 c. g.	"	" 131.00
Vacas 4 flacas	Capital	" 50.00
" 3 buena c.	"	" 103.50
Vaquillon, 1 g. c. g.	"	" 113.50
Curutchet J.		
Toruños 8 gordos	Madariaga	$ 195.00
" 1 g. c. g.	"	" 155.00
Vacas 18 g. c. g.	Matanza	" 115.00
Terneros: 2 mam.	"	" 35.00
Crespo y Rodríguez		
Bueyes 17 m. g.	Santa Fe	$ 227.00
Novillit. 2 m. g.	"	" 145.00
Toruños, 4 b. c.	"	" 127.00
Vacas, 1 carne g.	"	" 115.00
Bueyes: 6 gordos	"	" 195.00
Novillit. 7 b. c.	"	" 82.00
Devoto T. y Cía.		
Bueyes, 2 espec.	S. A. de Areco	$ 243.00
" 2 g. c. g.	"	" 188.00
Vaquil. 1 g. c. g.	"	" 110.00
Novillit. 6 c. g.	"	" 98.00
Novillos: 6 g. c. g.	Pehuajó	" 165.00
Vacas: 1 gorda	"	" 150.00
" 1 gorda	"	" 135.00
" 4 mestiz.	"	" 165.00
Toruños 2 b. c.	"	" 90.00
Novillos 6 c. g.	Suipacha	" 126.00
" 3 flacos	"	" 70.00
Vacas 4 g. c. g.	Saladillo	" 120.00
Novillos, 3 b. c.	Monte	" 115.00
De los Santos J. C.		
Novillos 7 m. g.	Balcarce	$ 210.00
" 3 carne g.	"	" 137.00
Novillit. 1 m. g.	"	" 137.00
Estrugamou F.		
Novillos 32 espec.	Pehuajó	$ 250.00
Vacas 11 gordas	Sarmiento	" 147.00
" 4 buena c.	"	" 107.00
Bueyes: 4 mestiz.	"	" 225.00
Vaquillon: 4 m. g.	"	" 138.00
Novillit. 2 gordos	"	" 125.00
Novillos: 13 c. g.	Lincoln	" 130.00
Terneros: 6 reg.	"	" 50.00
Etcheverry J. y Cía.		
Novillos, 23 g. c. g.	C. Suárez	$ 160.00
Elordy J. y Cía.		
Novillos 83 m. g.	Las Heras	$ 205.00
" 37 g. c. g.	Pilar	" 180.00
" 3 carne g.	"	" 139.00
" 2 buena c.	Las Heras	" 121.00
Gullón R. y Cía.		
Novillos 25 c. g.	Santa Fe	$ 145.00
Vacas 25 gordas	"	" 145.00
" 1 flaca	"	" 55.00
Novillit. 4 flacos	"	" 45.00
Vaquillon, 2 gord.	"	" 120.00
" 1 buena c.	"	" 90.00
Novillit. 8 flacos	"	" 55.00
Vacas: 18 mestiz.	"	" 151.00
Terneros: 3 buenos	"	" 55.00
" 2 regular	"	" 45.00
Vaquillon 8 gordas	"	" 120.00
Novillit. 6 m. g.	"	" 133.00
Vacas: 7 gordas	"	" 137.00
Novillit. 1 flaco	"	" 35.00
Vaquillon: 1 flaca	"	" 35.00
" 1 gorda	"	" 110.00
Gibson Hnos.		
Vacas 2 gordas	G. Lavalle	$ 149.00
" 10 gordas	"	" 132.00
" 14 gordas	"	" 130.50
" 12 g. c. g.	"	" 122.00
" 7 carne g.	"	" 116.50
Vacas, 18 mestiz.	Córdoba	" 167.00
Gioja y Etchart		
Bueyes 7 g. c. g.	Rojas	$ 175.00
Toruños, 1 c. g.	"	" 140.00
Novillos: 8 g. c. g.	"	" 177.00
Bueyes: 1 flaco	"	" 90.00
Vacas: 2 carne g.	"	" 111.00
Goñi I. e hijos		
Vaquill. 26 crioll.	C. Suárez	$ 73.00
" 55 criollas	"	" 90.00
Novillit. 6 criol.	"	" 118.00
" 10 criollos	"	" 114.00
" 7 criollos	"	" 92.00
Vacas: 13 criol.	"	" 104.00
Toruños: 2 criol.	"	" 150.00
Vacas: 3 criollas	"	" 118.00
Vaquillon: 31 b. c.	9 de Julio	" 72.00
Iraizos M., Selón		
Novillos: 21 m. g.	Lobería	$ 217.00
Lynch L. y Cía.		
Novillos: 20 c. g.	Lobería	$ 160.00
Vaquillon, 8 c. g.	"	" 98.00
" 18 buena c.	"	" 75.00
Novillit. 2 b. c.	"	" 95.00
Terneros: 7 reg.	M. Chiquita	" 47.00
Vacas 18 gordas	"	" 140.00
" 5 buena c.	"	" 100.00
Terneros: 61 reg.	"	" 38.00
Lizarralde Hnos.		
Novillos 10 gordos	Navarro	$ 196.00
Lanusse P. y A.		
Novillos 25 m. g.	Saavedra	$ 212.00
" 10 carne g.	"	" 151.00
" 5 carne g.	B. Blanca	" 136.00
" 7 carne g.	"	" 131.00
" 5 carne g.	"	" 131.50
" 16 carne g.	"	" 139.50
" 21 g. c. g.	"	" 151.00
Vacas 4 buena c.	"	" 102.50
" 3 gordas	Bolívar	" 145.00
Novillit. 13 g. c. g.	"	" 110.00
" 10 buena c.	"	" 89.00
Toruños 3 gordos	Chascomús	" 201.00
" 2 carne g.	"	" 149.50
" 2 carne g.	"	" 32.00
" 1 carne g.	"	" 120.00
Novillos: 10 g. c. g.	T. Lauquen	" 155.50
" 7 carne g.	"	" 130.00
Vacas 2 gordas	"	" 141.00
Novillit. 1 b. c.	"	" 77.00
" 23 carne g.	R. Pérez	" 91.00
" 22 carne g.	"	" 91.00
" 1 mestiz.	Santa Fe	" 112.00
Bueyes 3 g. c. g.	"	" 158.00
" 8 gordos	"	" 163.00
" 1 buena c.	"	" 122.00
Vacas 1 g. c. g.	"	" 128.00
" 1 mestiz.	"	" 151.00
Toruños 2 g. c. g.	"	" 178.00
" 1 g. c. g.	"	" 115.50
Novillos 3 espec.	"	" 2[illegible]
" 3 gordos	"	" 1[illegible]
Vacas 1 buena c.	C. Casares	" 105.00
Vaquillon 8 c. g.	"	" 95.50
" 11 buena c.	"	" 8[illegible]70
" 2 carne g.	"	" 65.50
Terneros 6 g. c. g.	"	" 5[illegible]50
Lalor Juan		
Novillos 18 m. g.	C. Casares	$ 2[illegible]
" 13 g. c. g.	Lobería	" 1[illegible]
" 1 g. c. g.	"	" 1[illegible]
" 7 criollos	"	" [illegible]
" 6 espec.	"	" 2[illegible]
" 22 carne g.	Entre Ríos	" 1[illegible]
" 22 carne g.	"	" 1[illegible]
" 1 carne g.	"	" 140.00
" 26 g. c. g.	"	" 155.00
Vacas, 1 gorda	"	" 1[illegible]
" 2 gordas	"	" 139.00
Novillos, 5 c. g.	"	" 114.50
" 11 carne g.	"	" 12[illegible]
Vaquillon, 2 g. c. g.	"	" [illegible]50
Novillos, 3 c. g.	B. Blanca	" 1[illegible]
" 24 carne g.	"	" 1[illegible]50
" 18 carne g.	"	" 1[illegible]
" 25 carne g.	"	" 1[illegible]
" 9 buena c.	"	" 1[illegible]
Vacas 11 gordas	"	" 1[illegible]
" 5 mestiz.	"	" 1[illegible]
" 12 g. c. g.	C. Casares	" 1[illegible]
" 5 buena c.	"	" 1[illegible]
Novillos 1 g. c. g.	"	" 1[illegible]
Vacas 4 buena c.	C. de Areco	" [illegible]
Vaquillon 11 b. c.	"	" [illegible]
" 5 carne c.	"	" [illegible]
" 8 flacos	"	" [illegible]
" 4 flacas	"	" [illegible]
" 1 gorda	"	" [illegible]
Novillos 2 b. c.	"	" [illegible]
" 5 buenas	"	" [illegible]
" 1 g. c. g.	M. Paz	" [illegible]
Novillos 1 [illegible]	"	" [illegible]
Vacas 3 g. c. g.	"	" [illegible]
" 1 buena c.	"	" [illegible]
Terneros 1 reg.	"	" [illegible]
Vacas 9 gordas	Lobos	" [illegible]
" 11 mestiz.	"	" [illegible]
Vaquillon 3 b. c.	S. A. de Areco	" [illegible]
" 16 mestiz.	"	" [illegible]
" 11 gordas	"	" [illegible]
" 1 gorda	"	" [illegible]
Terneros 5 gordos	"	" [illegible]
Novillos 2 [illegible]	Chascomús	" [illegible]
Novillit. 1 b. c.	"	" [illegible]
Vacas 6 flacas	"	" [illegible]
Luro Hnos.		
Terneros 2 mam.	Santa Fe	$ [illegible]
Vacas 3 buena c.	"	" [illegible]
Vaquillon 3 b. c.	"	" [illegible]
Novillos 3 b. c.	"	" [illegible]
Toros 1 carne g.	"	" 15
Novillit. 7 flacos	"	" 60.00
Novillos 3 m. g.	G. Guido	" [illegible]
" 1 carne g.	"	" [illegible]
Lastra G. y A.		
Toros 1 g. c. g.	M. Paz	$ [illegible]
Bueyes 2 flacos	"	" 85.00
Vacas 10 c. g.	"	" 110.00
Vaquillon 2 b. c.	"	" 80.00
Terneros 2 gordos	"	" [illegible]
Méndez Hnos. y Cía.		
Novillos 12 gordos	Salto	$ 200.00
Novillit. 1 g. c. g.	"	" 110.00
" 1 carne g.	"	" 100.00
Mathieu y Cía.		
Novillos 19 c. g.	Lincoln	$ 140.00
Vacas 12 g. c. g.	Chivilcoy	" 20.00
Terneros 11 buen.	"	" 62.00
Martínez de Hoz Hnos.		
Vacas 9 gordas	Lobería	$ 148.00
Novillos 2 c. g.	"	" 142.00
Marraspin y Cía.		
Novillos 10 m. g.	Pehuajó	$ [illegible]
" 31 g. c. g.	"	" 161.00
" 6 carne g.	25 de Mayo	" [illegible]
Novillos 5 gordos	"	" 1[illegible]
Novillit. 4 b.	"	" [illegible]
" 4 buena c.	Pehuajó	" [illegible]
Vacas 28 buena c.	"	" 105.00
Mihura Hnos.		
Bueyes: 10 gordos	Entre Ríos	$ 208.00
Novillos, 19 g. c. g.	"	" 165.00
" 36 g. c. g.	"	" 155.00
" 130 g. c. g.	"	" 152.00
" 19 carne g.	"	" 137.00
" 51 carne g.	"	" 135.00
" 4 carne g.	"	" 125.00
Novillit. 21 g. c. g.	"	" 117.00
Vacas: 70 gordas	"	" 140.00
" 16 carne g.	"	" 116.00
" 20 carne g.	"	" 110.00
Vaquillon, 20 b. c.	"	" 85.00
" 6 buena c.	"	" 76.00
Terneros, 17 b. c.	"	" 65.00
Marzano Hnos.		
Bueyes, 24 g. c. g.	Salto	$ 188.00
Nalé, Repetto y Cía.		
Novillos: 9 b. c.	Santa Fe	$ 110.00
" 17 buena c.	"	" 105.00
" 14 buena c.	"	" 95.00
Patrón Costa y Peró		
Novillos: 18 m. g.	9 de Julio	$ 216.00
Vacas: 15 gordas	Caseros	" 135.00
Terneros, 10 gord.	"	" 82.00
Peña J. L. y Cía.		
Toruños: 1 c. g.	Córdoba	$ 135.00
Vacas: 10 gordas	Matanza	" 160.00
" 19 gordas	Córdoba	" 150.00
" 5 carne g.	"	" 115.00
Vaquillon: 17 m. g.	Santa Fe	" 130.00
" 18 gordas	"	" 120.00
" 22 buena c.	"	" 90.00
" 15 carne g.	"	" 111.00
" 5 flacas	"	" 68.00
Rodger G. H. y Cía.		
Vacas 3 espec.	Córdoba	$ 175.00
" 47 mestiz.	"	" 151.00
Rodríguez Gabino		
Novillos 22 g. c. g.	Lobería	$ 185.00
Salaberry y Bercetche		
Novillos 6 gordos	25 de Mayo	$ 191.00
Bueyes: 2 gordos	"	" 198.00
" 2 g. c. g.	"	" 190.00
" 2 mestiz.	Pehuajó	" 219.00
" 2 g. c. g.	"	" 194.00
Vacas 1 mestiz.	"	" 165.50
" 2 mestiz.	"	" 165.00
" 1 mestiz.	"	" 157.00
" 2 gordas	"	" 150.00
" 10 mestiz.	Maipú	" 168.00
" 2 mestiz.	"	" 168.50
" 7 gordas	"	" 151.00
" 2 gordas	"	" 146.00
" 2 gordas	"	" 145.50
" 15 gordas	Ayacucho	" 138.00
" 4 mestiz.	"	" 158.00
Vaquillon: 3 m. g.	"	" 131.50
" 1 g. c. g.	Chascomús	" 117.00
Vacas 1 carne g.	"	" 111.00
" 1 gorda	"	" 140.00
" 1 gorda	"	" 142.00
Novillos 4 c. g.	"	" 138.00
" 2 carne g.	"	" 131.00
Terneros: 2 reg.	"	" 31.00
Vacas, 2 gordas	G. Guido	" 140.50
" 1 mestiz.	"	" 162.00
" 1 carne g.	"	" 116.00
Novillit. 17 esp.	"	" 155.50
" 18 mestiz.	"	" 138.00
Toros: 1 g. c. g.	"	" 176.00
" 2 carne g.	"	" 137.50
Novillos: 2 c. g.	"	" 137.00
Vacas: 1 buena c.	"	" 98.00
Terneros: 1 gordo	"	" 79.50
Sansot Beltrán		
Novillos: 22 c. g.	Dorrego	$ 115.00
" 17 buena c.	"	" 128.00
Santamarina e hijos		
Novillos: 40 g. c. g.	Pehuajó	$ 165.00
Urtasun M. e hijo		
Vacas: 35 m. g.	G. Lavalle	$ 153.00
" 4 mestiz.	Echeverría	" 155.00
" 9 buena c.	"	" 104.00
Novillos: 3 c. g.	"	" 146.00
Toruños: 1 c. g.	"	" 150.00
Vacas: 2 buena c.	"	" 90.00
Videla Hnos. y Cía.		
Bueyes: 7 carne g.	Santa Fe	$ 150.00
Novillos, 20 criol.	"	" 105.00
Terneros: 11 buen.	"	" 32.00
Vaquillon: 25 flac.	"	" 58.00
Zubiaurre, Rubín y Casáreo		
Vacas: 9 mestiz.	Santa Fe	$ 155.30
" 13 gordas	"	" 148.00

Animales porcinos

Entraron 746 cabezas.

Precios corrientes, de $ 0.27 a 0.31 kilo.

Matanza — Novillos, vacas y terneros, 1.116, reses inutilizadas, 13.

MERCADO DE MATANZA

(Estación Tablada, F. C. O.)

Entraron ayer en este mercado 9.048 animales lanares.

Ventas de ayer

Arzeno F. B. y Hnos.		
112 corderos	25 de Mayo	$ 6.00
Almanza G.		
230 capones	Tornquist	$ 17.50
Bargo, Lascurain y Etchegaray		
11 ovejas	Madero	$ 18.40
87 corderos	"	" 10.90
89 borregos pel.	Pigüé	" 11.7[illegible]
18 capones	"	" 19.20
Bayona y Ferrazzini		
83 borregos	Ranqueles	$ 16.50
Beazley M. y R.		
72 capones	Macedo	$ 20.5[illegible]
16 ovejas	"	" 17.00
Bunge y Born		
50 ovejas	Napostá	$ 17.80
74 ovejas	"	" 16.00
26 corderos	"	" 7.70
30 corderos	"	" 10.50
45 corderos	Madero	" 9.60
40 corderos	"	" 7.70
46 corderos pel.	"	" 8.30
6 borregos pel.	"	" 8.30
23 ovejas pel.	"	" 10.50
Córdoba P. e hijo		
34 ovejas pel.	Vitícola	$ 13.80
128 ovejas pel.	"	" 11.81
32 corderos	"	" 8.00
Chapar J. y Cía.		
227 capones pel.	Médanos	$ 13.40
366 capones	"	" 16.00
93 corderos	"	" 10.30
160 corderos	Jovita	" 11.30
69 corderos	"	" 7.50
Estrugamou F.		
220 capones	L. Angeles	$ 21.80
Gibson Hnos.		
219 corderos	V. Valeria	$ 13.00
Goñi I. e hijos		
132 capones pel.	C. Suárez	$ 19.00
410 capones	12 Octubre	" 19.90
293 capones pel.	Argerich	" 15.00
121 ovejas pel.	Vitícola	" 12.50
79 capones pel.	"	" 11.00
Gullón R. y Cía.		
100 capones pel.	3 Lomas	$ 16.70
235 capones pel.	"	" 14.00
Lalor Juan		
30 corderos	Bolívar	$ 11.00
129 corderos	"	" 7.50
138 corderos	G. Vieja	" 9.60
100 capones	Entre Ríos	" 14.00
54 ovejas	"	" 13.00
108 capones pel.	"	" 14.30
37 ovejas pel.	"	" 12.00
116 corderos pel.	"	" 6.60
Landa F. y A. E.		
21 capones	Madariaga	$ 19.50
35 ovejas	"	" 17.30
92 corderos	"	" 6.50
Lanusse P. y A.		
81 ovejas	P. Luro	$ 21.00
231 capones	"	" 19.00
130 ovejas	"	" 14.50
119 capones	"	" 17.00
265 ovejas	"	" 13.80
40 ovejas pel.	L. Arauz	" 13.00
44 capones pel.	"	" 13.30
17 borregos	"	" 13.01
80 capones pel.	V. Vista	" 14.30
13 capones pel.	"	" 17.00
200 corderos	Casey	" 10.00
Marraspin A. y Cía.		
15 ovejas pel.	Asturias	" 15.50
4 ovejas pel.	"	" 19.0[illegible]
2[illegible] capones pel.	"	" 19.50
Mihura Hnos.		
14 ovejas	Entre Ríos	$ 18.20
64 ovejas	"	" 14.00
1[illegible] corderos	"	" 6.50
Martínez de Hoz Sue.		
1[illegible] capones	Macedo	$ 20.80
Méndez Hnos. y Cía.		
12 capones pel.	Pigüé	$ 12.30
1[illegible] ovejas pel.	"	" 16.00
42 ovejas pel.	"	" 13.50
Martínez de Hoz Hnos.		
134 corderos	C. Madero	$ 10.30
25 corderos	"	" 8.70
40 corderos	"	" 7.60
Patrón Costa y Peró		
159 corderos	Berra	$ 11.70
200 corderos	Freyre	" 10.50
61 corderos	"	" 9.01
55 ovejas pel.	Berra	" 17.30
105 ovejas pel.	"	" 11.8
Patrón F. L.		
10[illegible] ovejas pel.	Entre Ríos	$ 7.60
41 borregos pel.	"	" 7.3[illegible]
19 corderos	"	" 6.50
Palau S. y Cía.		
45 capones	Hale	$ 21.00
40 ovejas	"	" 18.40
Salaberry y Bercetche		
17 corderos	Valdez	$ 8.30
13 corderos	"	" 6.80
10 corderos	L. Holmey	" 8.30
8 corderos	"	" 6.60
10 corderos	"	" 6.90
Sansot Beltrán		
80 capones	"	" 21.30
6[illegible] capones	"	" 31.30
86 capones	"	" 21.00
Thompson E. A. y Cía.		
22 capones	Woodgate	$ 17.[illegible]
39 corderos	"	" 11.[illegible]
Unzué, Alzaga y Cía.		
494 capones	Villanueva	$ 2[illegible]
21 capones pel.	Hale	" 13.[illegible]
79 ovejas pel.	"	" 14.0[illegible]
Vejas A. y Cía.		
41 corderos	Moldes	$ [illegible]
23 corderos	"	" 4.50
17 ovejas	"	" 11.[illegible]
19 borregos	"	" 9.70
Iraizos Martín		
57 corderos	Bosch	$ [illegible]

Del interior

MERCADO DE CEREALES

(Por telégrafo)

Rosario, octubre 25 — Trigo: el mercado estuvo sostenido y aumentan el interés de la demanda, el consumo y el Brasil por comprar y se muestran muy poco exigentes por calidades. La tendencia es sostenida.

Lino: sostenido durante el día y clausura en el mismo tono. La demanda mostró interés por clases buenas. Los tipos inferiores han estado decaídos.

Maíz: se afirmó por la tarde, por repunte en los mercados extranjeros y principalmente, debido al retraimiento de los vendedores. La tendencia del mercado es de firmeza.

Cotizaciones: trigo de 80 kilos, consumo y Brasil, pesos 12.30|39; de 78 kilos, tipo Rosario, pesos pesos 11.60|70; maíz disponible, estación, pesos 4.95; lino 4 por ciento, superior, pesos 12.50; 4 o. o., tipo Rosario, pesos 12.30; afrecho, pesos 2.90; afrechillo, pesos 3.

Mercado a término: trigo número 2, enero, pesos 10.75; febrero, pesos 10.80; marzo, pesos 10.80; lino, noviembre, pesos 12.30; enero, pesos 13.10; febrero, pesos 13.70; maíz, pesos 4.90; noviembre, pesos 5; diciembre, pesos 5.5; enero, pesos 5.40.

Precios de pizarra. Trigo número 1, pesos 12; lino, pesos 12.20; maíz, pesos 4.80.

Remates de haciendas

A. E. NAVARRO y Cía.

Efectuaron su 16o. remate-feria en General Villegas, F. C. O., el 22 del corriente, obteniendo los siguientes precios.

Novillos de 2 años, de 128 a 137 pesos, id de 12 y 14 meses, de 100 a 117, según clase y estado; id de 1 año, de 75 a 99, según clase y estado; vacas gordas matadero, de 132 a 147; id servidas, de 101 a 147, según clase y estado; vacunos al corte, de 61 a 96.50, lo que pisa campo, según clase y estado; terneros, de 55 a 80, según clase y estado; terneras, de 75 a 97.50, según clase y estado, bueyes, a 155; toros usados a campo, de 205 a 460; ovejas Rambouillet, de 8.20 a 10.80, lo que camina; id mestizas Lincoln, a 10.50, lo que pisa campo. Total de esta venta, $ 374.966.05.

SALABERRY Y BERCETCHE

Resultado de su 19o. remate-feria, efectuado en General Rodríguez, F. C. O., el domingo 24 del corriente:

Novillos, de 124.50 a 178 pesos; novillitos, de 83.50 a 95.50; vaquillonas, de 69 a 96; terneros, de 56 a 67.50. Importe total de la venta, $ 260.335.50.

CASARES Hnos. y DIEHL

Realizaron el sábado en Monte Dorrego, San Justo, F. C. O., la venta en remate de 109 toros Durham, criados a galpón y a campo, procedentes del establecimiento San Jacinto en Mercedes, F. C. O., con el siguiente resultado:

9 toros a galpón, de 5.500 a 1.300, y 100 toros a campo, de $ 1.900 a 900, lo que da un promedio para los de galpón, de 2.255.50, y para los de campo, $ 1.431. Importa esta venta, pesos 163.400.

HECTOR I. ACUÑA

Resultado de su 156o. remate realizado en Pergamino, F. C. C. A., el miércoles 20 del corriente:

Bueyes m. d. gordos, desde 171 a 232; bueyes m. d. carne gorda, desde 116 a 166; novillos m. d. gordos, desde 176 a 196; novillos m. d. 3 años, buen estado, desde 130 a 146; novillos m. d., 2 años, desde 110 a 136; novillos m. d., 1 1/2 y 2 años, desde 100 a 111; novillitos m. d., desde 71 a 95; terneros machos, desde 63 a 73, novillos mestizones, buen estado, 2 y 3 años, desde 83 a 103; novillos criollos invernada, desde 53 a 93, novillos criollos gordos desde 120 a 131; vacas m. d., gordas, desde 125 a 211; vacas m. d. carne gorda, desde 106 a 124; vacas secas, desde 80 a 103; vacas m. d. al corte, lo que camina, desde 69 a 83; vacas criollas gordas, desde 79 a 107; vaquillonas m. d. carne gorda y gordas, desde 90 a 147; vaquillonas m. d. invernada, desde 61 a 87.

NOTICIAS MARITIMAS

ALTURA DE LA MAREA

A las 6 a. m., 31.2 pies; a las 8, 30.10; a las 10, 29.6, a las 12, 28.6; a las 2, 27.10; y a las 5, 28.6. Cinco pies más en el canal Norte.

(Viento: SE.

LLEGADAS A LA RADA

Vapor brasileño Lapa, de Paranaguá con fruta, a M. Mihanovich; id noruego Solbakken, de Cardiff, con carbón, a F. C. C. Argentino; id danés I. P. Inslesen, de Norfolk, con carbón, a Banco de Nueva York; fragata noruega Concodia, de Gulfport, con madera, a J. y J. Drysdale y Cía.

Movimiento del puerto

Ayer descargaron 26 vapores y cargaron 24.

GIROS OTORGADOS — Vapor T. di Savoia, dique 4, sección 4 a, a descargar; Hawaian dique 3, sección 2.a, a descargar, Clan Robertson, dique 4, sección 8 a, a descargar, Hollandia, dársena Norte, sección 5 a, a descargar; Harpón, dársena Sur, parte Oeste, a descargar, Virent, dique 1, sección 2.a, a cargar; Oregonian, dársena Norte, fondeado, a embarcar; Laertis, dársena Sur, parte Este, a descargar, Juanita, dique 3, elevadores, a cargar; Heldos Barracas, frente a Macadán, a descargar; Camarones, dársena Sur, parte Oeste, a descargar y cargar; Navigator, dique 4, sección 7 a, a cargar.

ENTRADAS — Vapor francés Divona, de Burdeos, con 61 pasajeros y carga, en la dársena Norte; id inglés Penylan, de Nueva York, con carga, en la Boca; id id Iolo, de Rosario, en el dique 3, a cargar; id id Waneta, de Comodoro Rivadavia, con carga, en la dársena Sur.

SALIDAS — Vapores inglés Dallington y español Arpillao para Rosario, a cargar; id italiano Michelangelo para Rosario a cargar; id noruego Mathilda para Nueva York, con carga.

NOMINA DE LOS VAPORES DE ULTRAMAR SURTOS EN EL PUERTO

Dársena Norte — Hova, Volendam, Divona.

Dique 4 — Muansa, Holger, Navigator, Etna, Samara, Oregonian, Isabel de Borbón, Clan Robertson, Re Vittorio.

Dique 3 — Oakment, Axel Johnson, Carignano, Waby, Amstelland, Juanita, Hassel, Iolo.

Dique 2 — Orcadian, Hypatia, Othon Stathatos, Clatha River, Quadros, Swedish Prince.

Dique 1 — Granada, Oak Branch, Oriana, Warren, Louisiane, Bárbara.

Dársena Sur — Avellaneda, Virent, Trowbridge, Don Benito, Pomona, Pte. Quintana, M. Ezcarra, Harpón, Waneta, Pelleg[illegible].

Riachuelo — Mersato, Moinho Fluminense, Redbridge, Brasil, Camperi, Erodiade, Mont Cenis, Benjamín, Hanseat, Kelvinbanck, Madalena, Goodwood, Penylan.

Dock Sur — Winebago, African Transport, Southwaite, Linton Grange.

VAPORES ESPERADOS

Hoy: inglés Frank Parish, de Newport, con carbón, inglés Raphael, de Liverpool, con carga; italiano Tomaso di Savoia, de Génova, con pasajeros y carga, holandés Hollandia, de Amsterdam, con pasajeros y carga; griego Laertis, de Cardiff, con carbón; norteamericano Hawaiian, de Nueva York, con carga, id Pacific, de Santa Fe, a cargar, belga Hainaut, de Rosario, a cargar.

VAPORES A SALIR

Hoy: inglés Southwaite, para Nueva York, con carga; argentino Paranaguá para Barcelona, con carga.

VAPORES EN VIAJE

Araguaya, inglés, de Liverpool para ésta salió el 23 de Pernambuco.

Deseado, inglés, de ésta para Liverpool, llegó el 24 a Lisboa.

Demerara, inglés, salió el 22 de Liverpool para ésta.

Gelria, holandés, de ésta para Amsterdam salió ayer de Pernambuco.

Maasland, holandés, de Amsterdam para ésta, salió el 23 de Santos.

Príncipe di Udine, italiano, salió el 23 de Génova para ésta.

Zeelandia, holandés, de ésta para

Amsterdam, pasó ayer por Fernando Noronha.

COSTA SUR

Mañana saldrá para San Antonio el vapor Brasil.
Hoy saldrá para Río Gallegos el vapor Avellaneda.
—Entró ayer en la dársena Sur el vapor Pellegrini, procedente de San Antonio.
El vapor Argentino, en viaje para el Sur, llegó el 24 a Comodoro Rivadavia.
—El vapor Asturiano, en viaje para ésta, llegó ayer a San Julián.
—El vapor Pte. Mitre, en viaje para el Sur, llegó ayer a Deseado.
—El vapor Camarones, en viaje para ésta, salió ayer de Pirámides. Llegará el 28.

VAPORES DE LOS RIOS

Se esperan hoy: Madrid y Ciudad de Montevideo de Montevideo. Golondrina de Gualeguaychú.
Salen hoy: Formosa (10 a. m.) para Asunción. Tritón (11 a. m.) para Salto, Madrid (7 p. m.) y Ciudad de Montevideo (10 p. m.) para Montevideo.
—Desde el 5 de noviembre el vapor Golondrina saldrá de Gualeguaychú para este puerto a las 6.30 p. m. en lugar de las 9 p. m.

DIQUES DE CARENA

Ayer salió del dique seco el vapor argentino Juanita.
—El vapor español Infanta Isabel de Borbón entrará hoy en el dique de carena para recibir reparaciones.

PASAJEROS

Del vapor holandés Hollandia, esperado hoy temprano de Amsterdam y escalas:
Luisa S. Smina y familia, W. B. Barbel, Sophie Leuzner y familia, Ana Kreiner, Gaßlienb Meill, Lina Umkel, Alberto Landmeser, María T. Schultz Ortiz, J. Walker, N. E. Walker, B. Kingcoth, A. Kingcoth, Félix Yacaby, F. G. Watson y familia, A. Rigby, Palonio Zumaranga, Jorgelina Sarralegue y familia, Rafael Souto, Julia Serra, Fortabat Alfredo, María B. Lemaice, Josefa Rivero, Herminia Peixoto de Abreu, Fredirco Arban, Arthur Grunewald y familia, Cleotilde Cromwell, Pedro Trinks, Elisa Beth Roosen Bunge, P. de Almeida Machado, Magnolia Almeida Machado, Arthur B. Machado, W. H. Carpenter.

PUERTO DE LA PLATA

Entradas: vapores ingleses Highland Glen y La Rosarina, de Buenos Aires, a cargar.
Salidas: vapor inglés Tempus para Campana, a cargar; id id Desna para Liverpool, con pasajeros y carga.
A salir: vapor inglés Highland Glen, hoy, para Londres, con pasajeros y carga.

PUERTO DE MONTEVIDEO

Llegaron los vapores: holandés Hollandia de Amsterdam, inglés Orita de Liverpool.

SECCION NOTABLES

DR. CALANDRELLI
Estómago, intestinos, dispepsia, colitis, enflaquecimiento, neurastenia. Nuevo horario. De 4 a 6 p. m., RIVADAVIA 1168. v28

Dr. RUIZ GUTIERREZ
Médico director del Instituto Policlínico y especialista de las enfermedades secretas de ambos sexos y de la piel, matriz, vejiga, riñones, estómago, reumatismo y afecciones nerviosas. Curación rápida, segura y radical por un sistema especial. Aplicaciones eléctricas con nuevas y completas instalaciones. Rayos X. Aplicación del 606. CANGALLO 1680. Consultas de 9 a 12 m. y de 2 a 7 p. m.

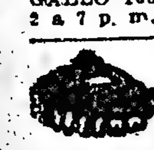
J. BONANSEA
Cirujano dentista de las facultades de Bolonia y de Buenos Aires, calle MORENO 990. perm.

A LOS ENFERMOS DE LA PIEL
Curación garantida del eczema agudo y crónico, lepra (en su primer período), herpes, psoriasis, tiña, etc., con las aplicaciones del maravilloso específico de Oriente DERMIKAL. — Consultorio del especialista Dr. CANTARELL. — LAVALLE 910, de 2 a 5.

Dr. José Solari
Internas (coraz., pul., estóm., vientre, sangre), Señoras y Secretas. RAYOS X. — RIVADAVIA 2309. — De 3 a 5 p. m.

914 POLICLINICO MODERNO 1116
Director Dr. VALLÉS
SECRETAS CURACIONES por ABONOS de 10.15 y 30 DIAS. A 20.30 y 50.8
AVARIOSIS CURAS RÁPIDAS sin DOLOR METODOS PROPIOS
606 8 a 8 p.m. TACUARI 462 1206

ESTOMAGO
Dilatación, Dispepsia, Colitis, Enteritis de los niños. Estreñimiento y enfermedades del vientre en general. Curación radical de los hemorroides sin operación. Examen gratuito con los Rayos X.—Dr. Colecchia, Médico del Instituto de Fisioterapia. SUIPACHA 612 - De 8 a. m. a 6 p. m.

Dr. ERNESTO T. FRERS
Médico del Hospital Rawson. Especialidad en garganta, nariz, oídos y ojos. Consultas de 3 a 5 p. m. Carlos Pellegrini 462.

CORAZON - ESTOMAGO Y PULMONES
Dr. Diego Dávison. Ex-médico interno del Hospital Real de Edimburgo. Rayos X. Consultas de 1 a 4 p. m., se mudó a la calle Bartolomé Mitre 1417. v4nv

Un señor
que ha sido atacado de una fuerte bronquitis, ofrece indicar gratuitamente a todos los que sufren de enfermedades respiratorias como ser: tos, bronquitis, tos convulsa, asma, tisis, neumonía, etc., un remedio que le ha curado completamente. Esta indicación, para el bien de la humanidad, es consecuencia de un voto. Dirigirse por carta al señor C. D., calle Neuquén 1242 (Flores).

Dr. J. MORENO Prof. sup. de la Facultad de Medic. Med. del H. Muñiz. Pulmón, Estómago, Nutrición, (Obesidad, Diabetes) Paraná 859 - U. T. 3122, Juncal, de 3 a 5 p. m.

Dr. DODDS
Oculista del Hospital de Clínicas
Enfermedades de los OJOS y ANTEOJOS MAIPU 794, de 2 a 5 p. m. v26

LUTOS

CHIC CANOTIER en crespón, adornado al rededor del ala con una guía del mismo, a pesos 7.50

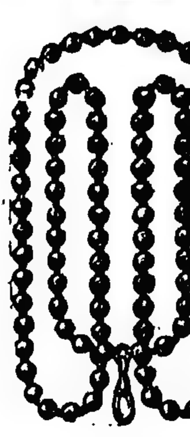
CADENAS, eslabón de madera, negra opaca, artículo muy sólido, varios estilos, cada una a $ 2.50; 1.90; 1.50 y . . . $ 0.95

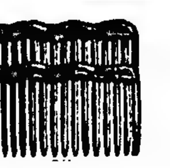
PEINETAS negras, borde ondulado o liso, buena clase; tamaño, 10, 12 y 14 cts. El par $ 0.95, 0.80 y $ 0.65

HORQUILLONES lisos para el peinado de moda; negro opaco c/u, a $ 0.50

PRENDEDORES formando cruces, lisos o fantasía, c/u, $ 0.95, 0.75 y . $ 0.50

AROS fantasía para luto; de plata dorada garantida. Varios modelos. El par $ 2.50, 1.90 1.25 0.95 y . . . $ 0.75

SOMBRERITO en crespón con biais al rededor de la copa y una cocarda plegada; traversa de perlas opacas $ 7.50

ENVIAMOS a quién lo solicite una empleada para recibir órdenes y dar las indicaciones necesarias.

ATENDEMOS con la mayor prontitud las órdenes telefónicas. — . . . . . .
CONFECCIONAMOS inmediatamente los pedidos sobre medida . . . . . .

TRAJE TAILLEUR, en buena sarga negra, el cuello de piel de seda o crespón, a . . . . $ 29.00
El mismo modelo, en etamine de lana, forrado en seda, a . . . . . $ 38.00

CHALONES con cuello, especiales para 1er. luto, en etamine de lana, a $ 28.—, 22.50, 18.50, 14.50, 12.50 y $ 9.50

VESTIDO confeccionado en fina etamine de lana, el cuello y la pechera de encaje, cinturón de seda opaca, a $ 45.00

ELEGANTE VESTIDO, confeccionado en género de lana de buena calidad, cuello, corbata y puños, de crespón o de seda, a . . . . $ 35.00

A LA CIUDAD DE MEXICO

Florida y Sarmiento-Bs. Aires

AVISO
La Bola de Nieve

En su pedido de Convocatoria

Se avisa a los señores acreedores de esta Sociedad que el Juzgado ha resuelto se tome nota de todos los poderes, que representen a varios acreedores, desde el día 28 al 30 del corriente mes, este último día señalado para que tenga lugar la Junta de verificación de créditos, en el Juzgado del doctor Alberto Estrada, secretaría Curutchet, 5o. piso Palacio de Justicia.

LUIS CORREA LARGUIA
Contador judicial. v28

Dr. C. VILA Especialista internas y nerviosas, (Coraz., Estóm., Pulm., Vient., Sangre, etc.) Rayos X. Electricidad. 606 o 914. Lavalle 2277, de 2 a 5, menos los sábados. U. T. 520, Mitre. v2e1916

Dr. MACKINTOSH
Especialista del Hospital San Roque. Secretas, Urinarias, Señoras; Vacunas antigonocóccicas (cura radical). E. RIOS 258, de 4 a 7. v31

CURA RADICAL
ASMA - OBESIDAD
Enfermedades de los bronquios y pulmones. — Dr. LETTIERI. — Viamonte 927. — De 3 a 5.

Doctor CABAUT
Especialista en enfermedades de los OJOS, ANTEOJOS, etc. Oculista del Hospital Francés. Se mudó CANGALLO 912. De 1 a 5. — Un. Tel. 688, (Libertad). v7nov.

Dr. CHABROUX Diplomado en los Hospit. de París (St. Louis, Urologie, etc.) Especialista en piel, génito-urinarias y secretas del Hosp. Alvear. De 2 a 6 y de 9 a 10 p. m., B. Mitre 872. v16n.

DOCTOR POLITO
Especialista en enfermedades de la piel, secretas y vías urinarias. — ENTRE RIOS 621. — Consultas de 4 a 8 p. m. v6nbre.

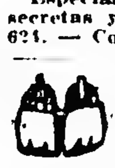
JOSE ITZCOVICH, diplomado en Europa y revalidado en Bs. Aires ADELA SCHUSTER DE ITZCOVICH. Cirujanos dentistas. Av. de Mayo 1239. U. T. 4015 (Lib.)

HEMORROIDES
Tratamiento radical sin operación cruenta. Doctor E. G. Figueroa. Enfermedades intestinales, estómago y abdominales. — CALLAO 1316. De 4 a 6 p. m. perm.

Enfermedades Urinarias y Secretas
El Dr. Ferulano, profesor de las enfermedades de las vías urinarias en la Universidad de Nápoles, de vuelta de Europa. Se aplica el 606 y 914. Tucumán 696. Consultas de 8 a 10 a. m., 2 a 5 y 7 a 9 p. m., también los domingos. v11nov.

SANATORIO ITALIANO
443 Perú 443
CIRUGIA GENERAL
Consultorio de 9 a. m. a 6 p. m.
914-606 - Servicio médico permanente. v30

Oído, Nariz y Garganta
Dr. A. MARTINI, de los hospitales de Turín y Génova. Director del servicio de oído, nariz y garganta del Hospital Italiano y del Hospital Pedro Fiorito. Consultas de 2 a 5 p. m. ALSINA 1648. v27oct.

Dr. MAIDANA Jefe de los servicios de garganta, nariz y oído de los hospitales Francés y Rivadavia. Consultas de 3 a 5. Talcahuano 850

Secretas-Urinarias-Piel
Dr SARACENI
Especialista:
Cura rápida de enfermedades secretas. Curación de la avariosis con aplicación sin dolor del
606-914
De 8 a 11 a.m. y de 2 a 9 p.m. Corrientes 1777

RESFRIOS MAL CURADOS
Bronquitis crónica, fatiga, debilidad de la sangre. Trat. electro-vibratorio. Rayos X Dr. Torrents, de 2 a 5. B. de Irigoyen 247.

ESTOMAGO, INTESTINOS, HIGADO
Corazón y Pulmones. Dr. A. Pasqualis-Politi del Hosp. de Clínicas. Rayos X. Pueyrredón 865. De 3 a 5, domingos de 10 a 12 m. v30oct.

SANATORIO GUTIERREZ
DE CIRUGIA — RIVADAVIA 5611
Atendido por los Dres. Avelino Gutiérrez, profesor de la facultad, Angel Gutiérrez, cirujano del Hospital Español. Consultorio todos los días, Bartolomé Mitre 1548. v30

J. EDELBERG
Dentista-cirujano. Dientes fijos, sin paladar. Operaciones sin dolor. Bernardo de Irigoyen 909. v31

Dr. S. C. DEGIOVANANGELO
Especialista de las enfermedades de nariz, garganta y oído. Sordera—Nuevo tratamiento, Sarmiento 1924, de 2 a 5 p. m. v10oct

ENFERMEDADES DE LOS OJOS
Dr. RIVABELLA—Director de la Clínica Oculística del hospital Italiano de Buenos Aires. Diplomado especialista de oculística en las facultades de París y Turín. Lavalle 1312 de 3 a 5 p. m. v3n

Dr. QUADRI
Director de la clínica de oído, nariz y garganta del hospital de Niños. Córdoba 969, de 2 a 5. U. T. 4972 Juncal. v26

SECRETAS Y URINARIAS
Curación científica, debilidad vital, estrechez, vejiga y próstata. Doctor Torti. Piedras 457, de 9 a 11, 3 a 5 y 7 a 8. v31

Se reducen sin operación, sin dolor, sin molestia con el
Braguero regulador. Este cómodo aparato se amolda al cuerpo como un guante, ejerciendo una presión muy suave. Las personas delicadas pueden usarlo sin molestia alguna. Reconocido mundialmente para la cura radical de las hernias. Antes de usar ningún braguero, pida el folleto ilustrado PIEDRAS 341, Bs. Aires. PORTA Hnos.

VICENTE HOYO Escribano Nacional
Ha trasladado su escribanía a la Calle VICTORIA No. 658

Dr. A. R. Zambrini
Jefe de clínica del servicio de nariz, garganta y oídos, del hospital San Roque. Carlos Pellegrini 671, de 1 a 3 p. m.

SECRETAS, URINARIAS Y PIEL
Dr. P. F. MALVICINO
Especialista en aplicación sin dolor del
606-914
SUIPACHA 164, de 8 a. m. a 10 p. m.

Dr. REYES
especialista del Pulmón, enfermedades del Pecho, Asma, Catarros, Debilidad general Anemia, Sangre viciada, 3 a 5. Suipacha 431.

DR. ELIZALDE Especialista en vías urinarias. Jefe de clínica del servicio de las enfermedades del riñón, próstata, vejiga, etc., en el hospital San Roque. Consultas de 2 a 5, MAIPU 813.

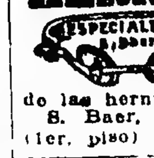
HERNIA ESPECIALISTA S. Baer
Reducción garantida sin operación y sin molestia con el New Elastic Truss Suave y eficaz, este aparato permite todo trabajo, no incomoda y asegura la curación progresiva de las hernias con rapidez y seguridad.
S. Baer, especialista, 673 Sarmiento 673, (1er. piso) de 9 a 11 a. m. y de 1 a 7. v26

DR. ANTONIO J. MANES
Especialista en enfermedades de los ojos y anteojos. Oculista del Hospital Rawson. De las Clínicas de París, Viena y Freiburg, Suipacha 29, de 2 a 5.

Doctor M. KUTYN
Dentista norteamericano — Extracciones completamente sin dolor. Ultimos adelantos.—CERRITO 67, de 2 a 5 p. m. v30

Dr. JOSE DE LUCA
Profesor especialista en garganta, nariz y oído. De 2 a 4. CANGALLO 1056. v31

Dr LOUSTALET
TRATAMIENTO ESPECIAL DE ENFERMEDADES DEL
PULMON
REUMATISMO-PARALISIS-CIATICAS
RAYOS X - ELECTRICIDAD MÉDICA
Dr TAVOLARO
SECRETAS Y DE LA PIEL
606 - 914
Consultas 9 a 11 y 3 a 6. CALLAO 158

Dr. JOSE INGENIEROS
Enfermedades nerviosas y reumáticas.— Consultorio: VIAMONTE 763. v31

Análisis
Dr. M. PATTIN (Químico)
Orinas, esputos, sangre, etc. - Aguas, aceites, vinos, minerales, etc. - U. T. 4857 (Avenida) - Venezuela 567.

CARLOS E. DRAGONETTI
Jefe de la Clínica dental del Hospital Italiano
Corrientes 1652

Dr. IZZO ESPECIALISTA. Enfermedades de los pulmones y corazón. Nuevo tratamiento de la tuberculosis, anemia y vicios de la sangre. Revisación con rayos X—VICTORIA 1453. De 9 a 11 y de 1 a 3 p. m. v26

DR. TAMBURINI
ESPECIALISTA — Médico del Hospital Rivadavia. Enfermedades de señoras: génito-urinarias y secretas. De 3 a 9 p. m. CORRIENTES 1189.

Dr. JULIAN PANELO
CLINICA MEDICA
Corazón, pulmones y enfermedades internas. Calle CANGALLO 1571, de 1 a 3 de la tarde. v2nv

MATRIZ-OVARIOS-HEMORRAGIAS
Dr. Votta, médico del Hospital San Roque AVENIDA LA PLATA 1657—de 1 a 3

Dr. RAPOPORT
Especialista, Curación de la avariosis con
606-914
Comisionado en Europa para estudiarlo. Secretas, piel y urinarias; Corrientes 2076 de 9 a 4 p. m. Obreros de 6 a 8. v31

Dr. ABEL J. DOMINGUEZ
Trasladó su consultorio de enfermedades del aparato digestivo a CORRIENTES 679. De 2 a 5 p. m. v26

(18)

Sir Edward Bulwer-Lytton

ZANONI

La misma piedra filosofal no parecía una visión tan quimérica a algunos de los principales químicos que ha producido nuestro siglo. (1)

Sin duda el hombre no puede contrariar las leyes de la naturaleza; pero, ¿han descubierto acaso todas las leyes de la naturaleza?

—Dadme una prueba de nuestro arte, dice un verdadero filósofo; cuando haya visto el efecto, trataré, por lo menos, de encontrar las causas.

Tales eran, más o menos, los primeros pensamientos de Glyndon al separarse de Zanoni; pero Clarence Glyndon estaba muy lejos de ser un verdadero filósofo.

Cuanto más vago y misterioso era el lenguaje de Zanoni, tanta más impresión le producía. Una prueba habría sido algo palpable; habría tratado de luchar contra ella, y su curiosidad no se habría satisfecho, descubriendo que lo sobrenatural estaba en la naturaleza.

A pesar de defenderse a veces contra la credulidad, con la duda que tenía, trataba de conciliar lo que había oído con los motivos y los artificios probables de un impostor.

Cualesquiera que fuesen sus pretensiones, Zanoni no especulaba con ellas como lo hacían Mesmer y Cagliostro; la posición y el rango de Glyndon no eran tampoco bastante elevados, para que una influencia cualquiera, pesando sobre su ánimo, pudiera ser útil para proyectos de avaricia o de ambición.

Sin embargo, a veces, con la tendencia a la sospecha, que tiene toda ciencia superficial y mundana, trataba de persuadirse de que Zanoni tenía por lo menos algún objeto sombrío impulsándolo a lo que, según su orgullo inglés y sus ideas personales, consideraba como un matrimonio desigual con la pobre Viola.

¿No estaría ella tal vez de acuerdo con ese místico personaje? Toda esa jerga profética y amenazadora no era tal vez más que un ardid para engañarlo. Experimentó un resentimiento injusto contra Viola, por haberse procurado semejante aliado.

Pero este resentimiento estaba mezclado con celos muy justificados, además.

Zanoni lo había amenazado con su rivalidad.

¡Zanoni! Quien, dejando a un lado sus artes ocultas y el papel que se le atribuía, disponía por lo menos de todas las ventajas exteriores que deslumbran y subyugan.

Impaciente por las dudas que le atormentaban, Glyndon se dedicó a frecuentar la sociedad que había conocido en Nápoles, principalmente la de artistas como él, hombres de letras y de ricos comerciantes que privados de los privilegios de la nobleza trataban por lo menos de eclipsarla con su esplendor.

Supo por ellos muchos detalles interesantes concernientes a Zanoni, quien era para ellos, como para las clases más ociosas, objeto de curiosidad y de conjeturas.

Había notado con sorpresa que Zanoni había conversado con él en inglés, manejando este idioma con tanta facilidad, que habría podido pasar por su compatriota.

Glyndon supo que lo mismo sucedía con los idiomas menos familiares para los extranjeros.

Un pintor sueco que había conversado con él, afirmaba que era sueco; y un comerciante de Constantinopla que le había vendido algunas mercaderías, estaba convencido de que solamente un turco, o por lo menos un natural de Oriente, podía poseer con tanta perfección las suaves entonaciones asiáticas.

Sin embargo, en todos estos idiomas había una ligera particularidad casi imperceptible, no en la pronunciación ni en el acento, sino en el tono y el timbre de la voz, que lo distinguían del nativo del país, cuyo idioma hablaba.

Era aquélla, y Glyndon bien lo recordaba, una facultad que caracterizaba especialmente una secta cuyas doctrinas y poderes no habían sido completamente estudiados jamás: los Rosa-Cruz.

Recordaba haber oído hablar en Alemania de la obra de Jean Bringeret, (1) afirmando que todos los idiomas de la tierra eran conocidos por la sociedad auténtica de la Rosa-Cruz.

¿Pertenecía acaso Zanoni a esta sociedad mística, que, desde los siglos más remotos, se glorificaba en poseer secretos, el menor de los cuales era la piedra filosofal, que se consideraba como heredera de todo lo que habían enseñado los caldeos, los magos, los gimnosofistas y los neoplatónicos, y que se diferenciaba de todas las demás escuelas de magos por la práctica de la virtud, la pureza de su doctrina y la doble base que colocaba como indispensable para el edificio de toda sabiduría, el dominio de los sentidos y el ardor de la fe religiosa?

¡Secta gloriosa, si realmente decía la verdad!

Y realmente, si Zanoni tenía una facultad superior a la raza entera de los sabios, es necesario confesar que el uso que hacía de ella no era indigno de tan gran poder.

Lo poco que se sabía de su vida era en su favor.

Se citaban actos, no de una generosidad sin discernimiento, sino de una beneficencia llena de tacto. Sin embargo, al recordarlos, los que los referían, se preguntaban con sorpresa, cómo un extranjero podía tener un conocimiento tan circunstanciado de las miserias ocultas y secretas que había aliviado.

Dos o tres enfermos, abandonados por todos los médicos, habían llegado a consultarlo, logrando que les concediera una entrevista secreta. Habían sanado, atribuyendo, naturalmente, a Zanoni, su curación; y, sin embargo, no podían decir con qué medicinas habían sido salvados.

Todo lo que podían asegurar era que había ido a verlos, que había hablado con ellos, y que habían recuperado la salud, generalmente después de un largo y profundo sueño.

Se empezaba a notar también otra circunstancia en su favor. La juventud ligera, disipada y aturdida que formaba parte del grupo social que frecuentaba, los pecadores que pertenecían al mundo elegante, todos parecían abrir los ojos y el corazón y tener pensamientos más puros y llevar una vida más regular, sin darse cuenta.

Cetoxa mismo, el rey de la galantería, de los duelos y del juego, no era ya el mismo, desde la noche en que habían tenido lugar los acontecimientos singulares que había referido a Glyndon.

El primer síntoma de su conversión fué su ausencia de las casas de juego; el segundo, su reconciliación pública con un enemigo hereditario de la familia, que había tratado continuamente, desde hacía seis años, de llevarlo a una querella de tal naturaleza que no pudiera terminar más que por su botonazo inimitable de la "stoccata".

Cuando Cetoxa y sus jóvenes compañeros hablaban de Zanoni, no parecía que este cambio se hubiera producido por advertencias o consejos más o menos severos.

Todos decían que era amigo de la alegría, exento de toda rigidez en sus maneras, no precisamente alegre, sino de un humor igual, sereno, jovial, siempre dispuesto a escuchar la conversación de los demás, por insignificante que fuera, o a encantar a sus oyentes con un fondo inagotable de anécdotas brillantes y de experiencia de la vida.

Todas las costumbres, todas las naciones, todos los rangos de la sociedad, parecían serle familiares.

Sólo se encerraba en la más discreta reserva cuando se hacía alguna alusión a su origen o a su historia.

La opinión más general sobre el primero de estos dos puntos parecía también la más plausible.

Sus riquezas, su profundo conocimiento de las lenguas orientales, su permanencia en las Indias, cierta gravedad que no lo abandonaba jamás, hasta en las horas más familiares y más animadas; el brillo de sus ojos negros y de su cabellera de ébano, y aun las particularidades de su conformación, la finura de sus manos, el porte árabe de su noble cabeza, todo parecía revelar en él a un hijo de Oriente; en fin, un aficionado a las lenguas semíticas había tratado de unir el nombre mismo de Zanoni que había sido llevado en el siglo anterior por un sencillo naturalista de Bolonia (1) a las raíces de un idioma desaparecido. "Zan" era incontestablemente el nombre caldeo del Sol. Los griegos mismos, que mutilaban todos los nombres orientales, habían conservado la etimología en este caso excepcional, así como lo prueba la inscripción cretense de la tumba de "Zeus" (2). En cuanto al resto del nombre, Zan o Zann, era frecuentemente entre los sidonios el prefijo de "On". "Zanonas", cuyo culto era, según Héschyus, en honor de Sidon, no es otro que Adonis.

Merval escuchó con profunda atención este sabio y triunfante derivado, e hizo notar que iba a comunicar al auditorio un descubrimiento de erudición que había hecho hacía mucho tiempo, a saber: que la numerosa familia inglesa de los Smith, descendía indudablemente de un sacerdote de Apolo frigio.

En efecto, dijo:—¿Apolo, no se llamaba, en Frigia, Sminthée? Las corrupciones sucesivas del nombre augusto son evidentes, Sminthée, Smithée, Smith.

—Y notad que aun hoy la rama más antigua de esta ilustre familia, en su deseo instintivo de estar por lo menos una letra más cerca del título verdadero, tiene un piadoso placer en firmar Smithe.

El filósofo semítico quedó profundamente maravillado por este descubrimiento, y rogó a Merval que le permitiera tomar nota de él como de un precioso argumento, para una obra que estaba por publicar, sobre el origen de las lenguas; obra que debía llamarse "Babel", y aparecer por suscripción en tres volúmenes en cuarto.

CAPITULO VII

Aprende a ser pobre de espíritu, hijo mío, si quieres penetrar la noche sagrada que rodea la verdad. Aprende de los sabios, a no dejar a los demonios ningún poder en la naturaleza, porque la piedra fatal los ha aprisionado en el abismo. Aprende de los filósofos a buscar siempre las causas naturales en todos los acontecimientos extraordinarios, y cuando faltan estas causas, recurre a Dios.

Todo lo que Glyndon podía recoger de noticias sobre Zanoni, en los paseos y en los diversos sitios que frecuentaba, no le satisfacía...

Aquella noche, Viola no cantó; y al día siguiente, perseguido aún por su inquieto pensamiento y disgustado de la compañía de un hombre tan positivo y tan escéptico como Merval, Glyndon se dirigió solitario y preocupado hacia los jardines públicos, y se detuvo precisamente bajo el árbol donde por la primera vez había escuchado esa voz que había ejercido tan singular influencia en su alma.

Los jardines estaban desiertos; se sentó en uno de los bancos colocados a la sombra, y una vez más, en medio de su ensueño, se sintió sobrecogido por ese mismo estremecimiento glacial que Zanoni había descripto tan claramente, y al que habría atribuído una causa extraordinaria.

Se levantó bruscamente, y se estremeció viendo cerca de él un personaje bastante horroroso para ser la encarnación de uno de esos séres maléficos de que Zanoni había hablado.

Era un hombre pequeño, vestido de una manera que contrastaba singularmente con el refinamiento especial de la época.

(Continuará)

---

(1) Sir Humfrey Davy me dijo, que no consideraba imposible este arte, ignorado aún; pero que si algún día llegara a descubrirse, sería seguramente inútil.

(1) Publicada en 1615.

(1) Autor de dos obras sobre botánica.

(2) Aquí yace el gran Zeus. (Ciryll., in Julian).

HOY MARTES día clásico para la venta de artículos de MENAJE a precios de verdadera ocasión.

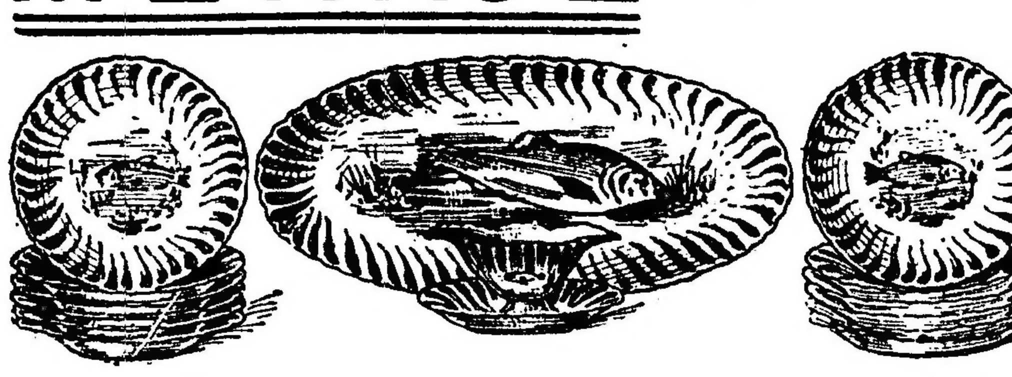

Juego para pescado, compuesto de 14 piezas, loza inglesa con decorados sobre fondo verde,.................$ **8.75**

Servicio para lunch de semiporcelana inglesa blanca, forma cànalee, compuesto de 12 platos para postre, 12 tazas para desayuno, 2 platos grandes para masas, 1 taza para borra, 1 azucarera, 1 cremera y 1 tetera: las 30 piezas al precio de.............$ 7.50

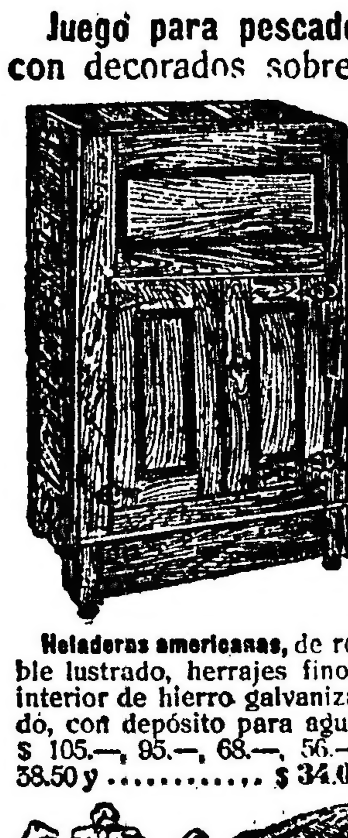

Heladeras americanas, de roble lustrado, herrajes finos, interior de hierro galvanizado, con depósito para agua; $ 105.—, 95.—, 68.—, 56.—, 38.50 y .... $ 34.00

EXCEPCIONAL.—Juego para mesa, de semiporcelana decorada en colores rosa, verde o azul; compuesto de 83 piezas al precio extraordinario de ....$ **23.50**

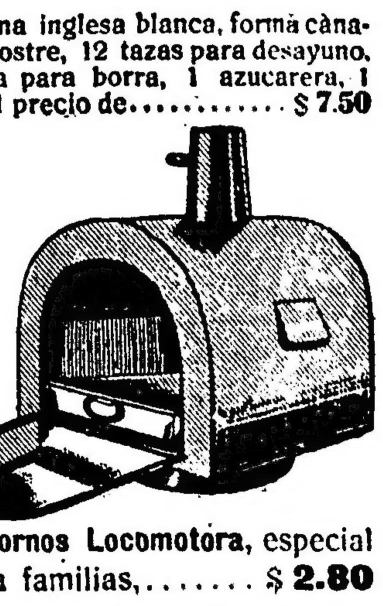

Hornos Locomotora, especial para familias,....... $ **2.80**

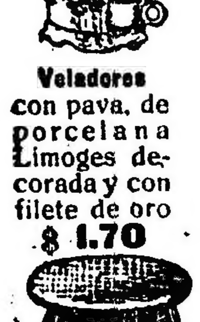

Veladores con pava, de porcelana Limoges decorada y con filete de oro $ **1.70**

Canastos de mimbre, para ropa usada, forma redonda,..$ 2.10

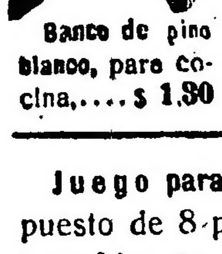

Banco de pino blanco, para cocina,....$ 1.30

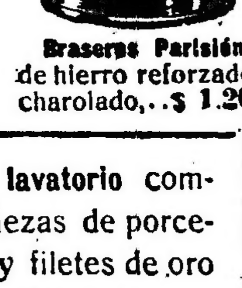

Braseros Parisién, de hierro reforzado charolado,..$ 1.20

Juego para lavatorio compuesto de 8 piezas de porcelana Limoges y filetes de oro al precio excepcional de

$ **18.50**

OCASION EXCEPCIONAL $ **53.-**

Máquinas de coser GATCHA, especiales para familias por sus condiciones de solidez, fácil manejo y precio económico.

Con cierre automático, 6 gavetas, $ **53.—**

Otros modelos, $ 49.00 y.............. $ **45.—**

Escurrideras plegadizas, de madera pulida. La escurridera sin platos,................. $ **1.60**

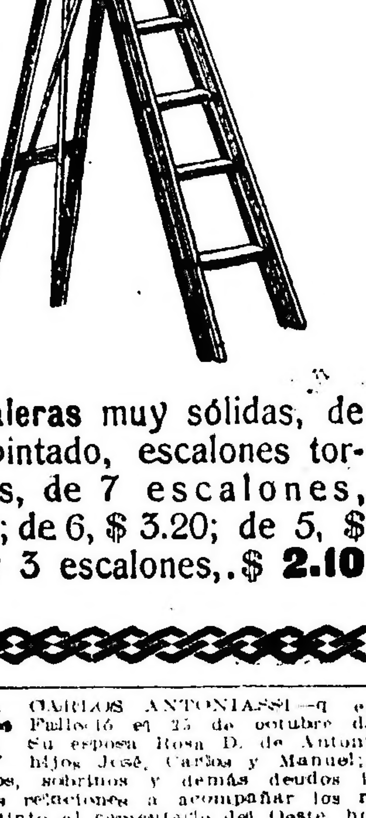

Escaleras muy sólidas, de pino pintado, escalones tornillados, de 7 escalones, $ 3.70; de 6, $ 3.20; de 5, $ 2.70 y 3 escalones,.$ **2.10**

Estos precios rigen por el día de HOY solamente

THE SOUTH AMERICAN STORES GATH & CHAVES LD. BUENOS AIRES, LONDRES, PARIS.

CASA CENTRAL: Florida esq. Cangallo

PLACAS Y CORONAS
De bronce, artísticas, para recuerdos y homenajes en tumbas.
CATALOGO GRATIS
PEDRO BARREIRO
153 SAENZ PEÑA 153 oc 26 v27

Dr. Noceti
Enfermedades de los OJOS y ANTEOJOS
MAIPU 535, de 1 a 4 v5n.

Dr. BAFICO Especialista en piel, secretas y génito-urinarias. Enfermedades de señoras. Ex-Director del Sanatorio de señoras y médico de sala del Hospital Rawson. Tucumán 719 de 2 a 7 p. m. v26oct.

PLACAS Y CORONAS
De bronce, artísticas, para recuerdos y homenajes en tumbas.
CATALOGO GRATIS
PEDRO GASPAR
CORRIENTES 2533, U. T. 3140, Mitre

"LOS LUTOS"
CAPA CHAL a $ 25
C. PELLEGRINI 445—U. T. 1873 (Libertad).

AVISOS FUNEBRES

SEPELIOS

† JOSE GABINO MOLINA—q. e. p. d. Falleció en Martínez, el 24 de octubre de 1915.—Su esposa Silvina Mayol de Molina; sus hijas Silvina y Sara, sus hermanas Angela Molina, Josefa Molina de Sunblad y Florentina Molina de Madero, hermanos políticos, tíos, primos, sobrinos y demás familia invitan a sus relaciones a acompañar los restos del extinto al cementerio del Norte, hoy martes 26 de octubre. La comitiva fúnebre partirá de la estación Retiro, Nuevo, a las 10 a. m. En el templo de Nuestra Señora del Pilar se dirá una misa de cuerpo presente, a las 11 a. m. Se ruega no enviar coronas. El duelo se despedirá por tarjeta. Casa mortuoria, Martínez (F. C. C. A.)—Nota: Carruajes en la empresa de Iribarne y Cía., Tacuarí 344 y sucursal Belgrano, Cabildo 1873.

† MARIA MARTINEZ DE FUENTES—q. e. p. d.—Falleció el 25 de octubre de 1915, confortada con los auxilios de la santa religión. Su hijo, Carlos G. Fuentes sus hijos políticos, nietos, nietos políticos, bisnietos, su hermana, Juana Martínez de Westt, sobrinos y demás deudos invitan a sus relaciones a acompañar los restos de la extinta al cementerio del Norte, hoy martes 26 de octubre, a las 10 a. m. En la iglesia del Pilar se dirá una misa de cuerpo presente, a las 10.30 a. m. Se ruega no enviar coronas. El duelo se despedirá por tarjeta. Casa mortuoria, Callao 1539.—Nota: Carruajes en la empresa de Iribarne y Cía., Tacuarí 344 y sucursal Belgrano, Cabildo 1873.

† CESAR SAUL GONZALEZ, teniente del ejército nacional—q. e. p. d. Falleció en Santiago del Estero el 23 de octubre de 1915.—Su señora madre, Dolores López de González, sus hermanos Eva G. de Bustinza, Emma, Noé y Abel González; su hermano político Roque Bustinza; sus tíos, tías, primos y demás deudos invitan a sus relaciones a acompañar los restos del extinto al cementerio del Oeste hoy martes 26 de octubre, a las 4 p. m. Unica invitación. Se ruega no enviar coronas. El duelo se despedirá por tarjeta. Casa mortuoria, Conde 667.—Nota: Carruajes en la empresa de Iribarne y Cía., Tacuarí 344 y sucursal Belgrano, Cabildo 1873.

† EUSEBIO GOLDARACENA—q. e. p. d.—Falleció el 25 de octubre de 1915.—Su esposa Luisa Spangenberg de Goldaracena, sus hijos Luisita, María, Eusebio J., Julio J. y Sara J.; sus hermanos Secundina G. de Zuloaga (ausente), Joaquín, Manuela G. de Pona y Adela G. de Viaggio, María G. de Spangenberg, Juan e Inés G. de Bertaso, sus hermanos políticos Saturnino Zuloaga, Cipriana T. de Goldaracena, Pascuala M. F. de Goldaracena, Luis M. Viaggio y Jacobo Spangenberg, Manuel Bertaso, Julia R. de Goldaracena, Juan F. Spangenberg (ausente), Ricardo Spangenberg, sus tíos, sobrinos, primos y demás deudos invitan a sus relaciones a acompañar los restos del extinto el día y hora que se avisará oportunamente. Se ruega no enviar coronas. Se despedirá por tarjeta. Casa mortuoria, Paraguay 1632.—Nota: Carruajes en la empresa de Iribarne y Cía., Tacuarí 344 y sucursal Belgrano, Cabildo 1873.

† FLORENTINO A. PUELLES—q. e. p. d.—Falleció el 26 de octubre de 1915, confortado con los auxilios de la santa religión.—Sus hermanas políticas, María S. de Stalleng, Julia S. de Bravo y Angela Sabaté; sus primos Puelles y Herraiz, tíos y las familias de Bizarro y Torontegui, invitan a sus relaciones a acompañar los restos del extinto al cementerio del Oeste, mañana miércoles 27 a las 10 a. m. En la iglesia de N. S. de Monserrat se dirá una misa de cuerpo presente a las 10.15 a. m. Se ruega no enviar coronas. El duelo se despedirá por tarjeta. Casa mortuoria, Moreno 1133. Nota: Carruajes en la empresa de Iribarne y Cía., Tacuarí 344 y sucursal Belgrano, Cabildo 1873. v27

† CARLOS MARIA BAZO—q. e. p. d.—Falleció el 25 de octubre de 1915, en la paz del Señor.—Sus hijos, hijos políticos, nietos, hermanos políticos, sobrinos y demás deudos invitan a sus relaciones a acompañar los restos del extinto al cementerio del Norte, hoy martes 26 de octubre, a las 4 p. m. Casa mortuoria, Billinghurst 1141. Se ruega no enviar coronas.—Nota: En la Compañía Nacional habrá carruajes.

† MANUELA ROMERO VIUDA DE MALDONADO—q. e. p. d. Falleció el 25 de octubre de 1915, confortada con los auxilios de la santa religión y la bendición papal.—Su hija política María Sivadolini de Maldonado, sus nietos Salvador R., Irene, Porfirio, Carlos y María Angélica Maldonado y demás deudos invitan a acompañar los restos de la extinta al cementerio del Norte hoy 26 de octubre a las 9 a. m. El duelo se despedirá por tarjeta. Casa mortuoria, Misiones 349. Se ruega no enviar coronas. Nota: Carruajes en la empresa de Morello Hermanos, Cabildo y Monroe y en la sucursal Urquiza Nahuel Huapí 5451.

† MIGUEL RUFINO LARROSA, profesor normal y estudiante de ingeniería—q. e. p. d.—Falleció el 25 de octubre de 1915.—Sus padres Manuel Larrosa y Margarita Masondo de Larrosa, sus hermanos Margarita M. y Juan Manuel Larrosa; sus tíos, primos y demás deudos invitan a sus relaciones a acompañar los restos del extinto al cementerio del Oeste, hoy martes 26 de octubre, a las 4 p. m. El duelo se despedirá por tarjeta. Se ruega no enviar coronas. Casa mortuoria, Provincias Unidas 187. Nota: Carruajes en la empresa Lizarzo Costa, Rioja 280.

† ALBERTO RIGOTTI—q. e. p. d.—Falleció el 25 de octubre de 1915.—Su esposa Teresa L. de Rigotti, su hija Silvia R. de Bertelloni, su hijo político Francisco Bertelloni, su nieto Francisco Carlos y demás deudos invitan a sus relaciones a acompañar los restos del extinto al cementerio del Oeste, hoy martes 26 de octubre, a las 4 p. m. El duelo se despedirá por tarjeta. Casa mortuoria, Gascón 310. Nota: Carruajes en la empresa Lázaro Costa, Rioja 280.

† VICTORIANO HUISI—q. e. p. d.—Falleció en Quilmes el 25 de octubre de 1915.—Su esposa Avelina Toba de Huisi, sus hijos Victoriano M., Manuel, Mercedes H. de Taboada y Avelina, su nieto Julito Taboada Huisi, sus hermanos y demás deudos invitan a sus relaciones a acompañar los restos del extinto al cementerio local de Quilmes, mañana miércoles 27 de octubre, a las 10 a. m. En la iglesia de la Inmaculada Concepción, de Quilmes, se dirá una misa de cuerpo presente. Se ruega no enviar coronas. El duelo se despedirá por tarjeta. Casa mortuoria, Alsina 370 (Quilmes).—Nota: Carruajes en la empresa J. A. Escobar e hijo.

† ENRIQUE DELORME, contador de primera, retirado, de la armada—q. e. p. d.—Falleció el 25 de octubre de 1915, confortado con los auxilios de la santa religión.—Su señora madre Emilia I. de Delorme, sus hermanos Emilio, Apolonia D. de Bengoechea y Teodoro, sus hermanos políticos, tíos, primos, sobrinos y demás deudos invitan a sus relaciones a acompañar los restos del extinto al cementerio del Oeste, hoy martes 26 de octubre, a las 2 de la tarde. El duelo se despedirá por tarjeta. Se ruega no enviar coronas. Casa mortuoria, Suárez 183, Avellaneda.—Nota: Carruajes en la empresa de P. Peruilh.

† MARCINA CHAVES—q. e. p. d.—Falleció el 25 de octubre de 1915, confortada con los auxilios de la santa religión.—Sus sobrinos Ana María, Carmen, Pedro y Julio Ferro Villegas (ausente), su hermana política Alcira E. de Chaves, su sobrina Alcira C. de Vila Bravo y Lila Chaves, sus sobrinos políticos Estela L. de Chaves, María D. de Ferro (ausente) y Domingo Vila Bravo, sus sobrinos, nietos y demás deudos invitan a sus relaciones a acompañar los restos de la extinta al cementerio de Flores, hoy martes 26 de octubre, a las 4 p. m. El duelo se despedirá por tarjeta. Unica invitación. Casa mortuoria, Pedernera 623 (Flores).—Nota: Carruajes en la empresa González y Hno., Belgrano 2970.

† CARLOS RICCA—q. e. p. d.—Falleció el 24 de octubre de 1915.—Su esposa Catalina Grillo de Ricca, sus hijos Ramón, Juana R. de Marrodan (ausente), Carlos, Julia R. de Giaccone, Pedro, María R. de Arrufat, Adela Sara, Angelita, Leontina, Domingo y María Esther, su padre político Cristóbal Grillo, sus hijos políticos Carmen Niño de Ricca, Angel Marrodan, Pilar Selvas de Ricca, Francisco Giaccone y Eugenio Arrufat, hermanos y nietos invitan a acompañar los restos del extinto al cementerio del Oeste, hoy a las 11 a. m. Casa mortuoria, Cuba 3125.—Nota: Carruajes en la empresa Volpi.

† DELIA C. BATTILANA—q. e. p. d. Falleció el 25 de octubre de 1915.—Sus padres Fortunato Battilana y Emiliana C. de Battilana, sus hermanos Amelia, Luis, Fortunato, Angel, María Elisa, Antonio, Roberto, Oscar y Amadeo Battilana, sus hermanos políticos Luisa R. de Battilana y María L. de Battilana, y demás deudos invitan a sus relaciones a acompañar los restos de la extinta al cementerio de Flores, hoy martes 26, a las 3 p. m. Unica invitación. El duelo se despedirá por tarjeta. Casa mortuoria, Rivadavia 13588. Se ruega no enviar coronas.—Nota: Carruajes en la empresa de Luis Tatulla y Hno., Rivadavia 7774.

† ANGEL DOMINGO LIPPOLIS—q. e. p. d. Falleció el 25 de octubre de 1915. Su esposa Catalina T. de Lippolis, sus hijos Donato, Esteban, Tomás Lippolis, Angela L. de Claria y Beatriz L. de Bernardi, sus hijos políticos Nicolás Claria y Ana S. de Lippolis, sus nietos y demás deudos invitan a sus relaciones a acompañar los restos del extinto al cementerio del Oeste, hoy martes 26 de octubre, a las 3.30 p. m. El duelo se despedirá por tarjeta. Casa mortuoria, Córdoba 1584. Nota: Carruajes en la empresa de Fco. Ferreira y Cía., Cangallo 1587 y Río Cuarto 22.

† ELENA RODRIGUEZ GOMEZ—q. e. p. d.—Falleció el 25 de octubre de 1915.—Sus padres Manuel Rodríguez y Consuelo Gómez de Rodríguez, sus hermanos Rodolfo, Elsia, Héctor, Isolina, sus abuelos V. de Rodríguez y Dolores V. de Gómez (ausentes), tíos, primos y demás deudos invitan a sus relaciones a acompañar los restos de la extinta al cementerio del Oeste, hoy martes 26 de octubre, a las 3 p. m. Unica invitación. El duelo se despedirá por tarjeta. Casa mortuoria, Franklin 1571. Se ruega no enviar coronas.—Nota: Carruajes en la empresa de Mauricio Alegre, Rivadavia 7353 (Flores).

† LUISA SOLARI DE STIGLIANO—q. e. p. d.—Falleció el 25 de octubre de 1915.—Su esposo Ramiro Stigliano, su hijito Ernesto, sus padres Juan Solari y Carolina T. de Solari, sus hermanos Catalina, Alberto, Enrique, Amelia, Fortunato, Inés y Delfina Solari, primos y demás deudos invitan a sus relaciones a acompañar los restos de la extinta al cementerio del Oeste, hoy martes 26 de octubre, a las 3 p. m. Casa mortuoria, Sarandí 820. El duelo se despedirá por tarjeta. Se ruega no enviar coronas. Nota: Carruajes empresa Perissé, Entre Ríos 830-40.

† DORA ESTHER GIMENEZ—q. e. p. d.—Falleció el 25 de octubre de 1915.—Sus padres Salvador y Emma Alegre de Giménez, sus hermanos Isolina, Regina, Rodolfo, Alfredo, Edelmira, Amelia y Nélida Haydée, sus abuelos Cristóbal Giménez y Ernesto Alegre y demás deudos invitan a sus relaciones a acompañar los restos de la extinta al cementerio del Oeste, hoy martes 26 de octubre, a las 3 p. m. Unica invitación. El duelo se despedirá por tarjeta. Casa mortuoria, French 3129.—Carruajes en la empresa Gentile y Ghirimoldi, Santa Fe 2921.

† MAGDALENA T. DE GUGLIADA—q. e. p. d. Falleció en San Isidro el 25 de octubre de 1915.—Su esposo Bernardo Gugliada, sus hijos Rosa, María Luisa, Josefina Petrona, Bernardo Rodolfo y José María, su hermano Juan Tosta (ausente), su nieto Laureano G. de Miguens, sobrinos y demás deudos invitan a sus relaciones a acompañar los restos de la extinta al cementerio local, hoy martes 26 de octubre, a las 5 p. m. El duelo se despedirá por tarjeta. Se ruega no enviar coronas. Casa mortuoria, calle Belgrano 195, San Isidro. Unica invitación.—Nota: Habrá carruajes en la cochería de Antonio Martino e hijos hasta las 4.30 p. m.

† MARGARITA J. GUARDIUCERRI—q. e. p. d. Falleció el 25 de octubre de 1915.—Su padre Felipe Guardiucerri, sus hermanos Pedro, Luis, Angela G. de Gatti, María, Josefa, Rosa, Juan y Andrés Guardiucerri, su hermano político Juan B. Gatti, tíos, primos, sobrinos y demás deudos invitan a sus relaciones a acompañar los restos de la extinta al cementerio del Oeste hoy martes 26 a las 10 a. m. Favor que será agradecido. El duelo se despedirá por tarjeta. Se ruega no enviar coronas. Unica invitación. Casa mortuoria, Humahuaca 4183. Nota: Carruajes en la empresa A. Palamidessi y Cía., Corrientes 4423 al 26.

† CARLOS ANTONIASSI—q. e. p. d.—Falleció el 25 de octubre de 1915.—Su esposa Rosa D. de Antoniassi, sus hijos José, Carlos y Manuel; sus primos, sobrinos y demás deudos invitan a sus relaciones a acompañar los restos del extinto al cementerio del Oeste, hoy martes 26 de octubre, a las 3 p. m. Se ruega no enviar coronas. Casa mortuoria, Neuquén 667.—Nota: Carruajes en la empresa Manuel Costa y Cía., Rioja 170.

† RAMONA GONZALEZ DE CORDEIRO—q. e. p. d.—Falleció el 24 de octubre de 1915.—Su esposo Germán Cordeiro, sus primos y demás deudos invitan a sus relaciones a acompañar los restos de la extinta al cementerio del Oeste, hoy martes 26 de octubre, a las 9 a. m. Unica invitación. El duelo se despedirá por tarjeta. Se ruega no enviar coronas. Casa mortuoria, Belgrano 2591.—Nota: Carruajes en la empresa de Salvador Marino y Cía., Rivadavia 3651 y Bulnes 27.

† MARIA DEL ROSARIO CARDONNET DE FRANZA—q. e. p. d.—Falleció el 23 de octubre de 1915.—Su esposo Fernando Franza (ausente) y su sobrina Jacinta Díaz Cardonnet, participan a sus relaciones la dolorosa noticia.

† PEDRO DE SANTIAGO—q. e. p. d.—Falleció el 25 de octubre de 1915.—Sus padres Cayetano de Santiago y Trinidad Oliva, sus hermanos, sus hermanos políticos, tíos, sobrinos y demás deudos participan a sus relaciones la dolorosa noticia. Bánfield, Alsina 1690.

MISAS Y FUNERALES

† MARTINA DRAKE DE DURAÑONA—q. e. p. d.—Falleció el 27 de octubre de 1914. Su familia hará rezar en sufragio de su alma, todos los días, desde mañana 27 de octubre hasta el 11 de noviembre inclusive, una misa en la iglesia de la Inmaculada Concepción a las 9.30 a. m. v27

† ANA REPETTO DE BEJARANO—q. e. p. d.—Falleció el 26 de octubre de 1909. La familia invita a sus relaciones a las misas que por el eterno descanso de su alma se celebrarán en la iglesia de Nuestra Señora del Pilar hoy martes 26 de octubre, a las 9.30 a. m. Atención que será agradecida. v26

† LUISA [illegible] DE GELLY—q. e. p. d.—Falleció el 20 de septiembre de 1915, confortada con los auxilios de la santa religión y la bendición papal. Por el eterno descanso de su alma, hoy martes 26 de octubre, a las 10.30 a. m. se rezará la última misa gregoriana en la capilla de Nuestra Señora de las Victorias.

† JUANA R. IRIGARAY DE IMART BORDA—q. e. p. d.—Falleció el 26 de octubre de 1914. La familia invita a sus relaciones a las misas que en sufragio de su alma se celebrarán en la iglesia de San Carlos, hoy martes 26 de octubre de 7 a 10 a. m. La familia asistirá a la última. Atención que será agradecida. v26

† JOSEFA P. DE ESTRADA—q. e. p. d.—Falleció el 1.° de octubre de 1914. Su hijo Luis Estrada en nombre de toda la familia (presente y ausente), hijos y nietos invitan a sus relaciones a la misa que en sufragio de su alma se celebrará en la capilla de las Religiosas de Jesús María, (Carlos Calvo 922) hoy martes 26 de octubre a las 9 a. m. Unica invitación. v26

† JUAN URE—q. e. p. d.—Falleció el 1.° de octubre de 1915, en el Tigre.—Su esposa Egina Aldao de Ure, sus hijos E. Graziela, Elsa, Sofía, [illegible] Raquel y Juan Carlos, sus hermanos Micaela, Elisa U. de Billinghurst, Enrique, Ernesto, Guillermo y Alina Ure, hermanos políticos y demás deudos invitan a sus relaciones al funeral que en sufragio de su alma se rezará en el templo de Nuestra Señora de la Merced hoy 26 de octubre a las 11 a. m. El duelo se despedirá por tarjeta. o24v26

† JULIAN SALA—q. e. p. d.—Falleció el 1.° de octubre de 1915.—Su esposa Rosa Serra de Sala, sus hijas Ana S. de Caride, Teresa S. de Riera y Concepción S. de Toyos, su hijo político Alejandro Caride Pérez, sus nietos, hermanos políticos, sobrinos y demás deudos invitan a sus relaciones al funeral que en sufragio de su alma se celebrará en la basílica de San José de Flores mañana miércoles 27 de octubre a las 10.30 a. m. Favor que agradecerán eternamente. El duelo se despedirá por tarjeta. v27

† GRACIANA FERRECART DE ECHAMENDI—q. e. p. d.—Falleció el 27 de octubre de 1914.—Sus hijos Juan, María E. de Pecotche, Juan Miguel y Francisco, su hijo político Martín Pecotche, su nieta María Sara Pecotche y demás deudos invitan a sus relaciones al funeral de cabo de año que por el eterno descanso de su alma se celebrará en la iglesia de la Inmaculada Concepción, capital, mañana miércoles 27 de octubre a las 10 a. m. Se celebrarán misas desde las 7 a. m. La familia asistirá a la última. Favor que se agradecerá. El duelo se despedirá por tarjeta. o26v27

† MARIA V. DE ALBORNOS—q. e. p. d.—Falleció el 28 de julio de 1915, confortada con los auxilios de nuestra santa religión.—Marcelina A. de Castello, hija; Cayetano Castello, hijo político, su nieta María L. Castello y demás deudos invitan a sus relaciones a las misas que se dirán de 8 a 10 en la iglesia del Carmelo mañana miércoles 27 de octubre. Favor que agradecerán. o26v27

† ANTONIO DELLAGIOVANNA—q. e. p. d.—Falleció el 28 de octubre de 1914.—Su esposa Antonia Chiodi de Dellagiovanna, hijos y demás deudos invitan a sus relaciones al funeral de cabo de año que por el eterno descanso de su alma, se celebrará el 28 de octubre a las 9.30 a. m. en la iglesia parroquial de Las Conchas. Favor que se agradecerá. El duelo se despedirá por tarjeta. o26v27

† FLORENCIO JORGE ARIAS—q. e. p. d.—Falleció el 20 de octubre de 1915, confortado con los auxilios de la santa religión.—Su señora madre, Luisa Sourigues de Arias; sus hermanos Amaro, José S., Luisa, Carlos F., Julio A., Carlota y Laura C. Arias; sus tíos y demás deudos invitan a sus relaciones al funeral que por el eterno descanso de su alma se celebrará en la iglesia de San Nicolás de Bari el viernes 29 de octubre, a las 10.30 a. m. El duelo se despedirá por tarjeta. v29

† SANTIAGO E. SAVAGE—q. e. p. d.—Falleció el 25 de septiembre de 1915.—Su esposa Margarita M. de Savage, sus hijos Emilio, Eduardo, Angela, Inés, Enriqueta y Diego, su señora madre María G. de Savage, sus hermanos Catalina, Patricio y José Savage, sus hermanos políticos, tíos, primos, sobrinos y demás deudos invitan a sus relaciones al funeral que en sufragio de su alma se oficiará en la basílica de Nuestra Señora de Luján, hoy martes 26 de octubre a las 9.15 a. m. Favor que agradecerán. El duelo se despedirá por tarjeta. o22v26

† JUAN MIGUEL IRIGOYEN—q. e. p. d.—Falleció el 27 de junio de 1913.—MARIANA AGUIRRE DE IRIGOYEN—q. e. p. d.—Falleció el 31 de octubre de 1912.—Sus hijas Isabel A. de Guezamburu, Juana A. de Echevarren, Susana H. de Guezamburu, Graciana A. de Picabea, María, Mariquita e Isabel A. de Mandizola, sus hijos políticos Francisco Picabea, Juan Echevarría y Santiago Mandizola, su hermana Josefa I. de Echeverría, su hermana política María S. de Irigoyen, sobrinos, primos, nietos, bisnietos y demás deudos invitan a sus relaciones al funeral que se celebrará en sufragio de sus almas mañana miércoles 27 de octubre, a las 10 a. m. en la iglesia de Nuestra Señora del Tránsito, de Ministro Rivadavia, estación Burzaco. Favor que agradecerán. El duelo se despedirá por tarjeta. v27

† RODOLFO A. LARAY—q. e. p. d.—Falleció en Lomas de Zamora el 1.o de octubre de 1915.—Sus padres Donado Laray y Catalina Aliani de Laray, sus hermanos María T., Francisco, Antonio, Manuela D. Laray de Costa Galíndez, Ernesto y José, y su hermano político Alfredo C. Costa Galíndez invitan a sus relaciones al funeral que en sufragio de su alma se celebrará en la iglesia de Nuestra Señora de la Paz (Lomas), mañana miércoles 27 de octubre a las 10 a. m. Atención que será agradecida. o26v27

SECCION REMATES

Bravo Barros & Cía.

AVISOS NUEVOS

*HOY—GRAN STUD en BEL*grano. Judicial. Avenida Vértiz esquina Jorge Newbery. Frente al tattersall del hipódromo Argentino. Construcción nueva y lujosa. A todo costo. Base, 93.103.20 $. A plazos.
HOY, a las 3 p. m. en nuestro hall, 351 San Martín 361.—BRAVO BARROS y Cía.

CASAS

*ENTRE RIOS 641 a 649, EN*tre México y Chile. Edificio de renta, moderno, de dos pisos. Local para negocio, una casa-habitación y once departamentos. Renta mínima, $ 1.310 mensuales, esto es, $ 15.720 al año. Base, $ 95.000, de cuya suma se deducirán 80.000 cédulas argentinas.
EL JUEVES 28 de octubre, a las 3 de la tarde, en nuestro hall, 351 San Martín 361. Después detalles. Visítese. Informes, 351 San Martín 361.—BRAVO BARROS y Cía. o29

*SARMIENTO 1558 — JUDI*cial. Entre Montevideo y Paraná. Edificio antiguo. Orden del señor juez doctor Juan Carlos Lagos, secretaría del doctor Barraquero. Testamentaría de don Marciano Molina. Base, $ 108.791.46.
EL LUNES 8 de noviembre, a las 3 p. m., en nuestro hall, 351 San Martín 361. Mide 8 metros por 60m62, esto es, 9v24 por 70. Las escrituras deberán otorgarse por ante el escribano señor Santiago Chorra. 8 o|o a cuenta de precio y 2 o|o de comisión. Informes, 351 San Martín 361.—BRAVO BARROS y Cía. o23

*CASA Y TERRENO — ALVA*rez 1775. Judicial. Entre Soler y Costa Rica. Casa de familia, moderna y un terreno contiguo de muy lindas dimensiones. A dos cuadras de la plaza Güemes y a cinco de la avenida Santa Fe. Juez doctor Klappenbach. Secretario doctor Cirio. Testamentaría de don Félix Caffaratti. Base, pesos 12.147.20 la casa y $ 4.879.46 el terreno.
EL DOMINGO 7 de noviembre, a las 4 p. m., en la misma propiedad.
CASA—Mide 8m66 (10 varas) por 25m30 (29v90) en un costado, 22m72 (26v23) en otro y 9m22 (10v61) en el contrafrente. Superficie, 210 m. c. 52 (280.70 v. c.) Sala, tres habitaciones, una alta, una chica de madera, cocina y patio.
TERRENO—Entre los números 1775 y 1773—8m66 (10 varas) por 22m72 (26v23) en un costado y 19m54 (26v05) en otro y 9m22 (10v61) en el contrafrente. Superficie, 182 m. c. 99 (243.99 v. c.) Escrituras por ante el escribano señor Ricardo Martín. 8 o|o a cuenta de precio y 2 o|o de comisión. Informes, 351 San Martín 361.—BRAVO BARROS y Cía. o22

*MEDRANO ESQ. GORRITI—*Terreno con muy lindas dimensiones y con edificio antiguo, que puede producir fácilmente $ 150 mensuales. A dos cuadras de la avenida Córdoba. Base, $ 14.000.
EL DOMINGO 31 de octubre, a las 2 p. m., en la misma propiedad. 16v16 a Medrano números 1205-07, 22v86 a Gorriti número 3899, 21v47 en el costado Norte y 14 varas en el del Este. Ad corpus. Local para negocio, sala, cuatro habitaciones y una pieza chica. Títulos perfectos. Informes, 351 San Martín 361.—BRAVO BARROS y Cía.

CASA EN LOMAS — LORIA 688. A seis cuadras y media al Oeste de la estación y a dos del bulevar Necochea y calle Laprida. Con adoquinado al frente y en un barrio completamente edificado. Base, $ 4.500. Tercera parte al contado y el resto en dos cuotas iguales a uno y dos años, con garantía hipotecaria y 8 o|o de interés, por semestres anticipados.
EL DOMINGO 31 de octubre, a las 4 p. m., en la misma propiedad. 10 varas por 30v24. Ad corpus. Tres habitaciones, cuarto de baño, cocina y corredor con piso de mosaico. Títulos perfectos. Si el comprador acepta los plazos, las escrituras se otorgarán por ante el escribano señor Miguel Lacoste. Informes, 351 San Martín 361.—BRAVO BARROS y Cía. o24

*CASA AL OESTE — JUDI*cial.—Bauness esquina Quiroz. A tres cuadras del adoquinado de Bella Vista y a cinco del tranvía Lacroze a Villa Urquiza. Juez doctor Klappenbach, secretario doctor Figueroa Alcorta. Juicio Carolina Caselli con Loreto Cipolla. Base $ 5.000. El comprador podrá constituir una hipoteca por 2.000 pesos a uno o dos años, al 10 o|o de interés anual, por trimestres adelantados.
EL DOMINGO 31 de octubre a las 2.30 p. m. en la misma propiedad.—13m97 (16 varas 93) a Bauness, 6m48 (7v48) a Quiroz, núm. 2801, 6 m. (6v92) en la ochava, 19m72 (22v19) en el costado SO. y 12m47 (14v40) en el NO. Salón de negocio, dos habitaciones, cocina, patio de mosaico, cielorrasos de yeso, pisos pino de tea y pozo con bomba. Produce $ 45 mensuales. Si el comprador acepta los plazos, deberá escriturar por ante el escribano señor Juan A. Lugo. 8 o|o a cuenta de precio y 2 o|o de comisión. Informes, 351 San Martín 361.—BRAVO BARROS y Cía. o15

*CASA EN BARRACAS—JU*dicial. La mitad indivisa de la propiedad Hernandarias 719, entre Aristóbulo del Valle y Pinzón. Construcción de madera y cinc. A una cuadra de la avenida Patricios y a cuatro de Montes de Oca. Con tranvía al frente. Juez doctor Seeber, secretario doctor Goyena. Juicio Antonio J. Martín con Pedro A. Fabri (hoy sucesión de Ascensión Canavello de Fabri). Base de la mitad indivisa, $ 4.311.30 m|n.
EL DOMINGO 7 de noviembre, a las 3 p. m., en la misma propiedad. 8m66 por 39m22 (10 varas por 45v29). Siete piezas y patio. 8 o|o a cuenta de precio y 2 o|o de comisión. Informes, 351 San Martín 361.—BRAVO BARROS y Cía.

SANTIAGO DEL ESTERO números 947-49—Entre Estados Unidos y Carlos Calvo. Una casa baja y otra alta, que producen $ 4.800 al año. A cinco cuadras de Constitución. Base, $ 35.000, de cuya suma se deducirá una hipoteca de 22.000 cédulas serie K.
EL JUEVES 28 de octubre, a las 3 p. m., en nuestro hall 351 San Martín 361. 10 varas por 35v75, teniendo en el costado Norte un martillo a favor. Ad corpus.
BAJOS—Sala, comedor, cinco habitaciones, cuarto de baño, cocina, dos piezas altas y patio. Alquilada en $ 190 mensuales.
ALTOS—Una pieza más que la casa baja. Da $ 210 mensuales. Títulos perfectos. Escrituras por ante el escribano señor José A. Sanguinetti. Informes, 351 San Martín 361.—BRAVO BARROS y Cía. o19

*AZCUENAGA 1420 — JUDI*cial. Entre Juncal y French. Edificio antiguo. A dos cuadras de la avenida Pueyrredón y a tres de las de Santa Fe y Las Heras. Juez doctor Pera, secretario doctor García Fernández. Base, $ 20.000, de cuya suma se deducirá una hipoteca de 10.000 cédulas argentinas, al tipo de plaza del día de la escrituración, debiendo el comprador devolver las sumas amortizadas que importan $ 154.55.
EL DOMINGO 31 de octubre, a las 4 p. m., en la misma propiedad. Mide 7m79 (9 varas) por 21m65 (25 varas). Superficie, 168.47 m. c. (224.63 v. c.) Cinco piezas, baño, cocina, patio e instalación de luz eléctrica. 8 o|o a cuenta de precio y 2 o|o de comisión. Informes, 351 San Martín 361.

VENEZUELA 2742 a 2748 — Entre Jujuy y Catamarca. Cuatro casas para renta. Dos bajas y dos altas. A una cuadra de la avenida Belgrano, a dos de Independencia y a 3 de Rivadavia, del subterráneo y de la plaza Once de Septiembre. Venta en dos grupos, con opción. Base, pesos 20.000 cada grupo, de cuya suma se deducirá una hipoteca de $ 15.000 que reconoce cada grupo, a uno ó dos años, con 9 o|o de interés anual, por semestres adelantados, con la que podrá continuar el comprador. Renta de cada grupo, $ 2.880 y $ 3.600 al año.
EL JUEVES 28 de octubre, a las 3 p. m., en nuestro hall, 351 San Martín 361. Cada grupo mide 9 varas por 30. Ad Corpus.
NUMEROS 2742 y 2744. Bajos: sala, comedor, cuatro habitaciones, pieza de servicio, cuarto de baño, cocina y patio. Altos: igual a la anterior, más una pieza al frente. Alquiladas en 150 $ mensuales, cada una.
NUMEROS 2746 y 2748. Bajos: local para negocio con sótano y cortinas metálicas. Desocupado. Puede dar, por lo menos, $ 100 mensuales. Visítese de 2 a 4. Altos: vestíbulo, escritorio, sala, comedor, cuatro habitaciones, una alta, cuarto de baño, cocina y dos patios. Da $ 140 mensuales. Frente imitación piedra, cielorrasos de yeso, pisos de pino tea y mosaico, celosías e instalaciones de luz eléctrica. Títulos perfectos. Informes, 351 San Martín 361.—BRAVO BARROS y Cía. o21

CASA QUINTA EN LOMAS —Muy central, Carlos Pellegrini núm. 66. Con empedrado y tranvía al frente y a media cuadra al Oeste de la estación. Para habitar o para renta. Edificio amplio y confortable. Produce $ 250 mensuales. Base, $ 35.000. Cuarta parte al contado y el resto en tres cuotas iguales a uno, dos y tres años de plazo, con garantía hipotecaria y 8 por ciento de interés anual, por trimestres anticipados.
EL DOMINGO 31 de octubre, a las 4.30 p. m., en la misma propiedad, 30v80 por 70v44. Superficie, 2.169.55 v. c. Ad corpus. Sala, comedor, escritorio con estufa, gran hall con claraboya de cristales y zócalos de cedro, seis habitaciones, cuarto de costura, dos cuartos de baño, cocina con económica, lavadero, dos piezas de servicio, carbonera, molino y jardines. Cielos rasos de yeso y pino de tea, pisos pino de tea y mosaico, aguas corrientes, gas y luz eléctrica. Visítese de 10 a 5 p. m. Títulos perfectos. Escrituras por ante el escribano señor Antonio Nery. Informes, 351 San Martín 361.—BRAVO BARROS y Cía. o23

DOS CASAS QUINTAS EN Bella Vista. Judicial. A siete cuadras al SO. de la estación del F. C. P. Conocidas por La Nilda y La Magdalena. Con frentes a la avenida San Martín (iluminada con lámparas de arco) y a otras dos calles. Con parque, arboledas y buenas construcciones. Juez doctor Meléndez, secretario doctor Oderigo. Juicio Florentina Vattuone de Pegaraño con la sucesión de Miguel Ghiglione. Queda una frente a la otra. Base, $ 29.500 y pesos 16.000, respectivamente. A plazos.
EL SABADO 30 de octubre, a las 3 p. m., en nuestro hall, 351 San Martín 361.
LA NILDA—116m91 (135 varas) a San Martín, por 110m26 (127v33). Superficie, 12.891,66 m. c. (17.189.84 v. c.) Casa-habitación compuesta de vestíbulo comedor, 4 habitaciones, baño, cocina, pieza de servicio y corredor. Un cuerpo separado, cochera, caballeriza y dos piezas de madera con techos de cinc. Pisos pino de tea y mosaico, celosías, carpintería principal de cedro. Quinta con arboledas, parque, molino e invernáculo. Cercada en todo su perímetro con alambre tejido y ligustrum. Base, $ 29.500. El comprador podrá constituir una hipoteca de $ 13.000 al 10 o|o de interés, por trimestres adelantados.
LA MAGDALENA—116m91 (135 varas) sobre San Martín por 82m27 (95 varas). Superficie, 9.613 m. c. 18 (12.825 v. c.). Edificio de tres piezas, cocina y corredor. En cuerpo separado dos piezas de material. Tiene también monte de frutales y árboles de sombra. Base, $ 16.000. El comprador podrá constituir una hipoteca por $ 7.500 al 10 por ciento de interés, por trimestres adelantados. Visítense. 8 o|o a cuenta de precio y 2 o|o de comisión. Informes, 351 San Martín 361.—BRAVO BARROS y Cía. o14

*TRES CASAS EN EL CEN*tro del Caballito.—Con cédulas y adoquinado pago. Calle Cucha-Cucha números 439, 447 y 469, entre la avenida Neuquén (con tranvías 84 y 86) y calle Avellaneda. A tres cuadras al Norte de la estación Caballito del ferrocarril Oeste y a cuatro al mismo rumbo, de la avenida Rivadavia y del subterráneo. Bases, $ 20.000 la número 469 y pesos 8.000 las otras dos. Con cédulas.
EL DOMINGO 31 de octubre, a las 4 p. m., en las mismas propiedades.
Nro. 469—10v18 por 39v42, teniendo un pequeño martillo en contra. Ad corpus. Edificio nuevo, bien construido. Frente imitación piedra, vestíbulo, sala, escritorio, comedor, tres habitaciones, cuarto de baño, cocina y una pieza de servicio. Base, pesos 20.000, de cuya suma se deducirá una hipoteca de 14.000 cédulas argentinas.
CASAS Nros. 439 y 447.—Son iguales y miden cada una, 10v18 por 39v42. Ad corpus. Tienen jardín, tres habitaciones, cuarto de baño, cocina. Base, $ 8.000 cada una, de cuya suma se deducirán 7.000 y 6.900 cédulas argentinas, respectivamente. Títulos perfectos. Escrituras por ante el escribano señor Pedro Latanne. Informes, 351 San Martín 361.—BRAVO BARROS y Cía. o23

TERRENOS

*TERRENOS EN TEMPER*ley—La esquina de 25 de Mayo y Dorrego, en ocho lotes. A cuatro cuadras al Oeste de la estación. Con adoquinado y tranvía al frente. En un barrio importante, rodeado de preciosas casas-quintas. Base, $ 3.50 la vara cuadrada.
EL DOMINGO 31 de octubre, a las 3 p. m., en los mismos terrenos. Miden de 10 a 21 varas de frente por 24 a 35 varas de fondo. Superficies de 244 a 601 varas cuadradas. El lote 7 tiene una pieza y el lote 8 dos habitaciones. Títulos perfectos. Escrituras por ante el escribano señor Tomás Bravo. Informes y planos, 351 San Martín 361.—BRAVO BARROS y Cía. o25

CAMPOS

*"LA INVERNADA" EN LO*bos.—Judicial. Próxima al deslinde con el partido de Cañuelas 675 hectáreas, 50 áreas, 22 centiáreas de campo de excelentes condiciones para tambos o invernadas, como asimismo para cereales o alfalfa. A una legua al Sudoeste de la estación y pueblo Uribelarrea y a tres leguas al Este de Lobos. Tienen tierras negras, agua dulce desde tres metros e infinidad de clases de pastos tiernos refinados. Juez doctor Arturo Seeber, secretaría del señor Juan M. Cabrera. Venta ordenada en el expediente número 6597. Base, $ 168.875.55, que equivale a $ 250 la hectárea. Los interesados que deseen facilidades de pago por una parte del precio, deberán solicitarlas de antemano en nuestra casa.
EL JUEVES 4 de noviembre, a las 3, en nuestra casa, San Martín 361. Linderos: Miguel Uribelarrea, Melitona Risso Patrón, Eduardo Garrahan, Emilio Burgos, Adolfo Campos, herederos de Risso Patrón y Nicanor M. Ezeiza. Alambrados en su perímetro y dividido en seis potreros con cuatro hilos lisos y dos de púa, postes de ñandubay y varillas de hierro. Tiene una población, molino con tanque australiano y bebederos de hierro. Se visita por Lobos o Uribelarrea. 8 o|o a cuenta de precio. Comisión, 2 o|o. Informes y planos, 351 San Martín 361.—BRAVO BARROS y Cía. o19

*LOS CAMPOS DE BELL VI*lle.—Judicial. El establecimiento La Expectación 4.370 hectáreas a cinco leguas al Norte de la ciudad de Bell Ville. Terreno alto, de condiciones inmejorables, para agricultura, ganadería y alfalfares, con pastos abundantes, agua a siete y ocho metros, aguadas naturales de un arroyo que lo cruza, parte de monte útil de algarrobo, tala y chañar, y toda clase de mejoras. Venta en un lote. Juez doctor Juan Carlos Lagos, secretaría Barraquero. Juicio sucesorio de don Marciano Molina, en condominio con don Carlos A. Molina. Base, $ 65 la hectárea, al contado.
EL MARTES 9 de noviembre, a las 3, en nuestra casa, San Martín 361 (Buenos Aires). Linderos: Sara N. de Ferreyra, viuda de Nicolorich, Dolores N. de Rueda, Justo Vélez, N. Lloyd, Villarroel y herederos de Olivo. Está alambrado en todo su perímetro con seis hilos lisos, uno de púa y postes de quebracho, algarrobo y chañar y dividido en nueve potreros. Tiene casa-habitación de material con diez piezas y galerías, departamento de servicio de tres piezas, carnicería, cochera, dos galpones, baño de material para hacienda con manga y embarcadero, corrales, tres molinos, tanques australianos, pileta de material, bebederos, jagüeles, un potrero de 170 hectáreas de alfalfa, entremezclada con cebadilla, y un puesto. Se visita por Bell Ville. Escrituras por la oficina del señor Santiago Chorra. 8 por ciento a cuenta de precio y 2 o|o de comisión. Informes y planos, 351 San Martín 361.—BRAVO BARROS y Cía. o24

CAMPOS EN TAPALQUE — Con cédulas. El establecimiento Buena Vista, lindando con las chacras del ejido del pueblo y compuesto de 1.293 hectáreas. A dos leguas al SE. de Tapalqué y a igual distancia al Este de la estación Altona, del F. C. S. Aptos para ganadería y agricultura, con agua a poca profundidad, poblaciones y otras mejoras. Juez doctor Roberto Bunge, secretaría del doctor Adolfo Rawson. Testamentaría de D. Federico Pérez. Venta en tres lotes, en la siguiente forma:
LOTE 1—432 hectáreas, 52 áreas, 41 centiáreas. Base, 24.400 cédulas argentinas que reconoce en hipoteca, esto es, 56.64 $ la hectárea.
LOTE 2—229 hectáreas, 83 áreas, 73 centiáreas. Base, 13.000 cédulas argentinas, que equivale a 56.56 $ la hectárea.
LOTE DE LA ESTANCIA—630 hectáreas, 57 áreas, 98 centiáreas. Base, $ 78.467.08 o sea 124.37 $ la hectárea, de cuya suma se deducirá una hipoteca de 19.800 cédulas, y además, otra de 6.000 $ m|n. a favor del Banco de la Provincia de Buenos Aires, que se abona en cuotas semestrales de 500 pesos cada una, por amortización e intereses, con cuyas hipotecas podrán continuar los compradores aforando las cédulas al tipo de plaza y devolviendo las sumas amortizadas.
EL MIERCOLES 27 de octubre, a las 3 p. m., en nuestra casa, San Martín 361. Lindan con los herederos de Marcos Gómez, Francisco Núñez, Pío Cotin, Braulio Villanueva, Tránsito V. de Pérez, Catalina C. de Hondarré, Eduardo Noutto y con el ejido de Tapalqué. Existen alambrados interiores y exteriores. El lote de la estancia tiene una casa-habitación con cinco piezas con pisos y cielos rasos de madera, baño, cocina, corredor, instalación de gas y aguas corrientes, dos molinos (uno con pozo semisurgente), galpón de hierro, dos habitaciones separadas, parque y monte de eucaliptus, acacias, álamos y frutales. Se visitan por Tapalqué. Son muy conocidos. Escrituras por ante el escribano señor Luciano Casaux Alsina. 8 o|o a cuenta de precio. Comisión, 2 o|o. Informes y planos, San Martín 361.—BRAVO BARROS y Cía. o16

CHACRA EN NAVARRO — Judicial. 20 hectáreas, 84 áreas, 94 centiáreas. Campo excelente, con tierras riquísimas y agua buena a poca profundidad. En el cuartel 8.o, a 300 metros al Este de la estación Moll, de la C. G. de F. C. de la Provincia de Buenos Aires, sobre el mismo pueblo y a tres horas solamente de la capital federal. Juez doctor Julián V. Pera, secretario Nicanor T. Valenzuela. Venta ordenada en el expediente número 5.766. Base pesos 7.644.75, al contado.
EL SABADO 6 de noviembre a las 3, en nuestra casa, San Martín 361. Linderos: al NO. camino general de Mercedes a 25 de Mayo, en medio, con Manuela Josefa Moll de Pando, y por los demás rumbos con María Magdalena Moll de Pando. 8 o|o a cuenta de precio. Comisión 2 o|o. Informes y planos, San Martín 361.—BRAVO BARROS y Cía. o21

*"LA AURORA", EN GENE*ral Belgrano.—Judicial. Un establecimiento formado. 1.796 hectáreas, 44 áreas, 59 centiáreas. A tres leguas al SE. de la estación Gorchs, y a igual distancia al NO. de Vilela, las dos del F. C. S. Con valiosas poblaciones, alambrados, potreros y molinos. Juez doctor Arturo Seeber, secretaría del señor Carlos P. Goyena. Juicio Matilde Golpe de Naveira, con Pedro J. Gigante. Base, $ 145.073.54, esto es, $ 80.78 la hectárea.
EL MARTES 9 de noviembre, a las 3, en nuestra casa, 351 San Martín 361. Linderos: Julia Fernández de Mogrovejo, Primitivo González, sobrante fiscal en medio con Ignacio Urdapilleta, herederos de don Ricardo Lavalle, Paulino Rodríguez e Ignacio Bergareche. Está alambrado en su perímetro con cinco y seis hilos lisos y uno de púa, postes de quebracho y varillas de madera dura. Dividido en siete potreros grandes y dos chicos. El edificio principal lo constituye un chalet de altos con diez habitaciones y dependencias, instalación de agua corriente y gas acetileno. Existe otra población de dos piezas, tres molinos con tanques y bebederos, corrales, manga, monte y dos grandes galpones. Es campo especial para ganadería, pues tiene buenos pastos de engorde. Se visita por Gorchs. 8 o|o a cuenta de precio. Comisión, 2 o|o. Informes y planos, 351 San Martín 361.—BRAVO BARROS y Cía. o24

*1.000 HECTAREAS EN BO*livar.—Parte del antiguo establecimiento "La Morocha". A dos leguas al SE. de la estación Unzué y a cinco al Este de Bolívar. Campo muy bueno para agricultura y ganadería, alto, sin desperdicio, con agua exquisita a poca profundidad. Base, $ 35 la hectárea, de cuya suma se deducirá una hipoteca de $ 40.000 que vence el 10 de mayo de 1917 con interés de 9 1|2 por ciento anual, pagadero por semestres adelantados.
EL SABADO 6 de noviembre, a las 3, en nuestra casa, 351 San Martín 361. Figura a nombre de Miguel Villarasa en el Registro Gráfico. Corresponde al lote número 1 de los campos de "La Morocha". Linderos: al NE., María Andrade de Gómez; al NO., Mariano Unzué y Juan Larrumbe; al SE., Zulema Lynch y al SO., P. C. de Lynch Pueyrredón. Tiene alambrados medianeros en los costados Norte y Oeste y en una parte del Este, con cinco hilos lisos y dos de púa. Está arrendado hasta el 30 de abril de 1917 en la siguiente forma: 762 hectáreas a $ 10 la hectárea al año, y 238 hectáreas a $ 7.50. Las poblaciones pertenecen a los arrendatarios. Se visita por Bolívar. Títulos perfectos. Informes y planos 351 San Martín 361.—BRAVO BARROS y Cía. o23

Bravo, Davel & Pillado

CASA BARATA EN LOMAS Al Oeste de la estación frente a la quinta Villa Sara. Tucumán 565. Sobre el bulevar Pereyra Lucena, con tranvía eléctrico a la estación, en la esquina. Base, pesos 3.000.
EL DOMINGO 31 de octubre a las 3 p. m., en la misma propiedad. 30 varas por 61. Ad corpus. Dos habitaciones, cocina, pozo y cerco de alambre tejido. Informes, San Martín 478.—Bravo, Davel y Pillado. U. T. 4.900 Avenida. o24

Francisco Rayneli e hijo

*JUDICIAL — LA CASA, CA*lle Médanos 1525. Mide 8m66 frente por 46m87 fondo, 6 piezas y demás comodidades. Se vende por orden del señor juez doctor Pedro N. Meléndez, secretaría del doctor Horacio Marcó en el juicio Camilo Berjes con Carlos Equitanti con la base de 13.242,60 pesos. Seña 8 o|o. Comisión 2 o|o a cuenta del comprador.
EL DOMINGO 7 de noviembre a las 3 p. m. Informes, Victoria 571. o24

Rogelio P. Rayneli

JUDICIAL — FRACCION DE 30m31 de frente O. por 43m30, con todo lo edificado, plantado y adherido al suelo, en Haedo, frente a la plaza y fracción en Morón, de 38 metros 63 al NE. por 38 metros 08 con lo plantado y edificado. Base $ 7.000, de las dos fracciones. Otras dos fracciones más, en Morón, lindando con la anterior, en la manzana G. de 36m35 por 38m92 una, y de 38m92 por 35m11 la otra. Base de éstas, $ 3.000. Orden del señor juez doctor Klappenbach, secretaría Cirio, en los expedientes 7749 y 7751, anotados al folio 207. Seña a cuenta de precio 8 o|o. Comisión 2 o|o. Datos y planos, Victoria 571.
EL MARTES 2 de noviembre, a las 3, en nuestras oficinas. v28

Rogelio P. Rayneli y Cía.

*JUDICIAL — LA CASA Aren*green 831 y 33 entre Rojas y Parral de 8m29 por 26m23 con 6 habitaciones, hall, 2 piezas de servicio, un espléndido subsuelo, etc. Base pesos 16.089 m|n. Orden del señor juez doctor Meléndez a cargo del juzgado del doctor Naveira, secretario Burgos Castelli en el juicio por cobro hipotecario de doña Ana Solari de Terrarosa contra Rafael Rinaldis. Seña a cuenta de precio 8 o|o. Comisión 2 o|o.
EL DOMINGO 31 de octubre a las 3, en la misma. Datos, Victoria 571. o24

Carlos Villar Sáenz Peña

JUDICIAL — PROPIEDAD, calle Chile 2356. El edificio consta de una sala a la calle, vestíbulo, antesala, dos habitaciones, comedor, baño, dos piezas en los altos, cocina, w. c., dos piezas en el contrafrente y otras dos más en los altos. El terreno mide 7 metros 36 de frente al Norte, 45 metros 89, al Oeste, 46 metros 76 al Este. Superficie total 340 m. c. con 95. Tasación pesos 41.076 m|n. Base para la venta las 2|3 partes o sean pesos 27.384. Remataré en la misma
EL DOMINGO 7 de noviembre a las 4 p. m. Por orden del señor juez en lo civil doctor Pedro V. Meléndez, secretaría doctor Horacio Marcó, en el juicio Garay Claudio contra doña Emilia Gaggino de Chueco. Seña 8 o|o. y 2 o|o de comisión. Más datos a mi escritorio, Florida 470. U. T. 1703 Avenida. o24

Rodolfo P. Peracca

JUDICIAL —COCHABAMBA 1182, entre Lima y Salta. Casa habitación, próxima a la estación Constitución. Juez doctor Klappenbach, secretaría Cirio, en la ejecución seguida por Angel González contra Juan B. Raffa (hijo). Base, 12.900 $.
EL DOMINGO 7 de noviembre a las 3 p. m. en la misma propiedad. Mide 8m07 de frente por 22m15 de fondo, el edificio consta de sala y 5 piezas, cielorrasos de yeso, pisos de pino tea, mosaicos, etc. etc. 8 o|o a cuenta de precio y 2 o|o de comisión. Informes, Talcahuano 90, esq. Bartolomé Mitre.—Rodolfo P. Peracca. o24

Accame y Cía.

*JUDICIAL — CASA DIREC*torio 3976, al lado del parque Olivera, a 2 cuadras de Provincias Unidas y 4 de Rivadavia. Base pesos 3.000.
EL DOMINGO 7 de noviembre a las 4 p. m. Por orden del señor juez doctor Lagos, secretaría Peña, en los autos Amat contra Ferrarotti. Mide 8m66 por 30m19, 30m83, contrafrente 8m70. Consta de frente de cerco, 2 piezas, galpón, adoquinado al frente, etc. 8 o|o a cuenta de precio y 2 o|o de comisión. Informes a la secretaría autorizante o a nuestra casa, Cangallo 627.—Accame y Cía. o24

Tuchi y Cía.

JUDICIAL — EN MENDOZA —Lindando con el ejido de la ciudad. 8 hectáreas, 15 áreas, 73 centiáreas. Tienen parte de viña, frutales y nogales. Base, 2|3 partes de la tasación o sean $ 45.505.60. Juez doctor J. V. Pera, secretaría Laspiur. Juicio Marengo don Santiago C. contra Bombal don Jorge, hoy su concurso especial.
EL MARTES 2 de noviembre, a las 2 p. m., en el hall del señor Carlos Olmi (Reconquista 353). Linda al Norte, quinta agronómica y menores Domingo y María Mercedes Bombal; al Sur, Domingo Bombal, Manuel Arriaga, H. Grandini y calle Los Andes; al Este, menores Domingo y María Mercedes Bombal y Domingo Bombal y al Oeste, sucesión Faustino Arredondo. Hay dos grupos de edificación insignificante y pequeñas mejoras. 8 o|o a cuenta de precio y 2 o|o de comisión. Mayores informes a la secretaría del juzgado o a nuestras oficinas, San Martín 345.—Armando F. Laspiur, secretario.

Delfor del Valle

*JUDICIAL—EN AVELLANE*da. En Villa General Paz, 2 casas calle Oncativo No. 557 (hoy 4245) 15 m. 558 ctms. por 43 m. 30 cetms. Con 4 habitaciones, cocina y w. c., galería, techos de cinc, puertas de madera, mosaicos, pisos de pino de tea, bomba, pileta, etc. Tasación 5.899.84 $. Base de venta 2|3 partes de la tasación pesos 3.933.22. Oncativo 549, 7 m. 79 ctms. por 43 m. 30 ctms., 2 habitaciones, cocina, w. c., galería, etc. Construida con iguales materiales a la anterior. Tasación $ 3.959.93. Base de venta 2|3 partes de la tasación 2.639.94. Por orden del Sr. juez Dr. Julián V. Pera, secretaría Laspiur en el juicio seguido por don Antonio Alvarez y don Juan Presas contra don Augusto Wachter y doña Sofía Klunder. Seña 8 o|o. Comisión 2 o|o.
EL DOMINGO 31 de octubre a las 3 p. m. Datos Cangallo 932|36.—D. del Valle.—Armando F. Laspiur. o24

V. S. Lobato & Cía.

EN FLORES — JUDICIAL —
Casa moderna de altos y bajos, Provincias Unidas 2032|34 entre Lautaro y Camacuá. Orden del señor Juez Dr. Fernando Klappenbach, secretario Sr. Carlos Schatz, juicio Alcardi y Cía. (en liquidación) contra don Santiago Baño, cobro ejecutivo. Base $ 21.000.

EL DOMINGO 31 de octubre a las 3 y 30, en la misma propiedad. Mide 8m66 de frente al N. E. por 28m65 de fondo al N. O., 22m75 en el costado S. E. y el contrafrente al S. O. está constituído por una línea quebrada con un martillo en contra y mide 4m75 en dirección al S. O. a partir del final del costado N. O. y una vez medida cuadra al N. E., en la extensión de 3m90 en cuyo punto cuadra hacia el N. E. en una extensión de 4 metros hasta encontrar el fin del costado S. E. Su edificio con frente imitación piedra, balcones de hierro y celosías metálicas consta de:

No. 2034—Casa baja: zaguán revestido de mayólicas, sala, vestíbulo, 3 dormitorios, comedor, baño, cocina, w. c. y 1 pieza para servicio en altos. Renta $ 150 mensuales.

No. 2032—Casa alta: sala y escritorio al frente, vestíbulo, 3 dormitorios, comedor, baño, cocina, w. c. y 1 pieza para servicio en altos. Renta $ 160. Detalles: Cielos rasos de yeso, pisos de pino tea, puertas y celosías de cedro, patio y corredor de mosaicos, agua corriente, pileta para lavar, luz eléctrica y otros detalles que podrán apreciarse visitando la propiedad. Seña y a cuenta de precio 8 o|o. Comisión 2 o|o. Otros informes, Rivadavia 639.—V. S. LOBATO y Cía. o17

EN VELEZ SARSFIELD —
Judicial—Calle Tapalqué 6878 entre Larrazabal y Pieres. Orden del Sr. juez Dr. Pedro V. Meléndez, secretario Dr. Horacio Marcó, juicio don Alejandro F. Gil y otro contra don Manuel Cala, cobro ejecutivo de pesos. Venta ad-corpus. Base $ 4.500.

EL DOMINGO 31 de octubre a las 3, en la misma propiedad. Corresponde al lote 21 que mide 8m66 de frente por 31.17 de fondo. Su edificio consta de: 3 piezas, comedor, cocina, baño y w. c. Aún no está terminado, faltándole pequeños detalles que podrán apreciarse visitándola. Seña 8 o|o. Comisión 2 o|o. Otros informes, Rivadavia 639. —V. S. LOBATO y Cía. o17

JUDICIAL AL NORTE—LU-
joso hotelito, Mansilla 3927 (antes 1640) entre Alvarez y Aráoz. A 2 cuadras de la avenida Santa Fe. Base $ 60.500.

EL JUEVES 28 de octubre a las 3, en nuestro salón de ventas Rivadavia 639. Mide 9m25 de frente al Sudoeste por 34m43 de fondo en el costado N. O., 34m185 en el del S. E. y 9m25 en el contrafrente al N. E. (10.66 varas por 39.79). Su edificio con frente imitación piedra con balcones y celosías de cedro, consta de: subsuelo y 2 pisos.

Planta baja: sala, escritorio, comedor, antecomedor y terraza al fondo.

Planta alta: 5 dormitorios, cuarto de baño y hall.

Subsuelo: sala de billar, 2 piezas para servicio, cocina, carbonera y cuarto para planchado. Cielos rasos de yeso, pisos de pino tea, escalera de cedro, zaguán con zócalo de mármol y otros detalles que podrán apreciarse visitando la propiedad de 2 a 4 p. m. Seña 8 o|o. Comisión 2 o|o. Otros informes, Rivadavia 639.—V. S. LOBATO y Cía. o21

LAMBARE 1107 ESQUINA
Humahuaca 4393|95|99 A 1 cuadra de Corrientes, Río de Janeiro y con tranvía al frente. Base $ 9.000. Título perfecto. Ad-corpus.

EL DOMINGO 31 de octubre a las 4, en la misma propiedad. Mide 13.57 varas de frente al Sur sobre Humahuaca por 13.70 de fondo y frente a Lambaré. Su edificio consta de:

Planta baja: salón de negocio.

Planta alta: 3 dormitorios con ventana a la calle, 1 pieza más chica, cocina y w. c. Cielos rasos de yeso, pisos de pino tea, patio mosaicos, puertas de cedro, agua corriente, etc. Renta $ 140 mensuales con contrato que vence el 30 de junio de 1916. Visítese. Seña 8 o|o. Comisión 2 o|o. Otros informes, Rivadavia 639.—V. S. LOBATO y Cía. o24

CASA EN PALERMO—POR
orden del Banco El Hogar Argentino Calle Gurruchaga 1088 entre Castillo y Jufré. A 1 1|2 cuadra de Rivera. Base $ 20.600. El comprador deberá pagar su importe al contado. Título perfecto. La escritura deberá otorgarse por ante el escribano que el Banco determine.

EL DOMINGO 31 de octubre a las 3 y 30, en la misma propiedad. Mide 9 varas de frente al S. E. por 24 varas de fondo. Ad-corpus. Su edificio con frente imitación piedra consta de: sala, vestíbulo, 2 dormitorios, comedor, cocina, baño, 1 piecita en altos para servicio y w. c. Cielos rasos de yeso, pisos de pino tea, puertas y celosías de cedro, zaguán con mármoles, patio mosaicos, etc. Visítese. Seña 8 o|o. Comisión 2 o|o. Otros informes, Rivadavia 639.—V. S. LOBATO y Cía. o24

Bravo y Gallo

JUDICIAL — BELGRANO y
Pozos.—La esquina frente al Norte y al Este. Un grupo de 8 casas para habitación o renta. Edificios modernos, de altos. A una cuadra de la avenida Entre Ríos y a 4 de la plaza del Congreso. Es la ubicación más importante del barrio Sur de la capital. Venta en cuatro lotes, ordenada por el señor juez doctor Juan Carlos Lagos, secretaría del doctor Bereterbide. Juicio Banco Hipotecario Suizo Argentino con Juan José Barra. Bases, 2|3 partes de las tasaciones y con hipotecas a 3 años de plazo, con opción a 6 años más, al 8 1|2 por ciento de interés, pagadero por semestres adelantados. Los compradores que tomen las hipotecas deberán hacerlo de acuerdo con lo establecido en los estatutos del mencionado Banco y escriturar por ante el escribano señor Lorenzo Mira.

EL DOMINGO 31 de octubre, a las 3, en las mismas propiedades.

BELGRANO 1902 ESQUINA POZOS 400 (lote 1)—Edificio de dos plantas, una casa-habitación en los altos y una de negocio en los bajos. Base, $ 34.714.72 $. Ofreciéndose en hipoteca 17.000 $ o|s. (38.635.90 pesos m|n.), en las condiciones estipuladas. Mide 9m50 (11v04) de frente a Belgrano, 24m15 (27v88) a Pozos, 23m56 (27 v. 20), en un costado y 9m40 (10v85) en el otro.

BAJOS—Salón de negocio, 3 dormitorios, cuarto de baño, cocina, patio y dos depósitos. Renta, $ 250 al mes.

ALTOS—Sala, escritorio, vestíbulo, comedor, 3 dormitorios, cuarto de baño, cocina y demás dependencias. Renta $ 190 al mes.

BELGRANO Nos. 1916 y 1918 (LOTE 2)—Edificio de altos constituído por dos casas-habitación. Base, $ 34.717.44 $. Ofreciéndose en hipoteca, 14.000 $ o|s (31.817.80 pesos m|n, en las condiciones estipuladas. Mide 5m68 (10v02) de frente por 25m30 (29v21) en un costado, 24m80 (28v64) en el otro y 8m65 (9v99) en el contrafrente.

BAJOS—Sala, comedor, 3 dormitorios, cuarto de baño, cocina, depósito, 1 pieza de servicio y dos patios. Renta 180 $ al mes.

ALTOS—Sala, escritorio, vestíbulo, comedor, 3 dormitorios, cuarto de baño y cocina. Renta 200 $ al mes.

BELGRANO Nos. 1920 y 1922 (LOTE 3)—Dos cómodas casas-habitación. Base, pesos 32.373.20. Ofreciéndose en hipoteca, pesos 14.000 o|s. (31.817.80 $ m|n.) en las condiciones estipuladas. Mide 8m62 (9v95) de frente por 24m80 (28v64) en un costado, 24m25 (28 varas) en otro, y 8m60 (9v93) en el contrafrente.

BAJOS — Sala, comedor, 3 dormitorios, cuarto de baño, depósito, cocina, 1 pieza de servicio y dos patios. Renta, $ 170 al mes.

ALTOS—Sala, escritorio, vestíbulo, comedor, 3 dormitorios, cocina y cuarto de baño. Renta 160 $ al mes.

POZOS Nos. 425 y 429 (LOTE 4)—Edificio de dos plantas, que lo constituyen dos casas-habitación. Base, $ 34.902.58 pesos. Ofreciéndose en hipoteca 15.000 $ o|s pesos 34.090.50 m|n. en las condiciones estipuladas. Mide 9m82 (11v34) de frente por 26m90 (31v06) en un costado, teniendo en el otro a 9m40 (10v85) un martillo en contra de 1m74 (2 varas) por 17m25 (19v92). contrafrente 9m45 (10v91).

BAJOS—Sala, hall, comedor 3 dormitorios, cuarto de baño, 2 piezas de servicio, cocina y 2 patios. Renta $ 190 al mes.

ALTOS—Sala, hall, escritorio, comedor, 3 dormitorios, cuarto de baño, 2 piezas de servicio y cocina. Renta $ 180 al mes. Construcciones modernas, muy sólidas; frentes imitación piedra, con balcones de material, puertas de calle de cedro, canceles con cristales, carpintería principal de cedro, celosías, pisos pino de tea y mosaico, cielos rasos de yeso, muros empapelados, galerías con cristales, techos de azotea e instalación de luz y campanillas eléctricas. 8 o|o a cuenta de precio y 2 o|o de comisión. Informes, en nuestro escritorio, Corrientes 502, U. T. 3117, Avenida.—Bravo y Gallo o21

Rodolfo E. Louit y Cía.

JUDICIAL — EN TEMPER-
ley. 2 grupos de terrenos ubicados a 5 cuadras de la estación F. C. Sud. El primero está compuesto por 4 lotes que miden en conjunto 41 metros 568 de frente por 53 metros 692 de fondo. Se encuentran en la calle Solís entre Delicias y Cuyo y cada uno mide 10 metros 392 de frente al Este por 53 metros 692 de fondo. Area total del primer grupo 2.231 metros cuadrados 8.690. El segundo grupo lo forman 3 lotes contiguos situados en la calle Solís entre Delicias y Esmeralda. El primer lote tiene 10.39 metros de frente por 28.08 de fondo; el segundo 10.39 por 28.10 y el tercero 10.30 por 28.04. Area total del segundo grupo 878 metros cuadrados 2628. Area total de los dos grupos o sean los 7 lotes, 3.109 metros cuadrados 6162. Base las 2|3 partes de la tasación $ 4.146.15 m|legal.

EL 31 de octubre a las 3 p. m., remataremos sobre los mismos terrenos. Orden del Sr. juez en lo civil, Dr. Fernando Klappenbach, secretaría del Sr. José Cirio, como pertenecientes al juicio caratulado Luis Mateos versus Catalina Palavecino de Tosta. Exigiremos en efectivo el 8 o|o a cuenta de precio y el 2 o|o de comisión. Más datos a nuestro escritorio Cangallo 541 o en la secretaría del autorizante.—José (B). Cirio, secretario. o17

F. Astoul Bonorino

CASA EN mensualidades —
Cucha Cucha 2767, al lado de Bella Vista. Edificio moderno, comedor, 3 dormitorios, otra pieza más, cocina y baño. Base pesos 11.000 al Banco El Hogar Argentino, a pagar en cuotas de 104.50 pesos.

EL DOMINGO 31 de octubre a las 3 p. m.—F. Astoul Bonorino. v27

Publio C. Massini y Cía.

TRES BUENAS CASAS DE
familia. Gurruchaga números 1228-38-48, entre la avenida Rivera (con doble vía de tranvía) y Guayanas. Edificios modernos, con frente imitación piedra, compuesto cada uno de sala, 3 habitaciones, baño, cocina, pieza de servicio y demás dependencias. Barrio de familias, calle adoquinada y con tranvías. Base de venta, $ 7.500 m|n. cada una, con orden terminante de vender, pudiendo hacerse cargo el que resulte comprador de una hipoteca que reconocen de $ 6.000 m|n. cada una de las dos últimas; la primera al contado y libre de gravamen.

EL MIERCOLES 27 de octubre, a las 3 p. m., en nuestra casa, San Martín 81. Títulos perfectos. Seña 8 o|o. Comisión 2 o|o. Pueden visitarse de 1 a 4. Más datos, San Martín 81.—Publio C. Massini y Cía.

EN EL CHACO PARAGUAYO
2.750 hectáreas en block, fracción 119, lotes 10 y 20. A 14 leguas de Concepción, a 3 más o menos del río Pilcomayo y con el ferrocarril proyectado de Asunción a Sucre (concesión Osborne) que pasará muy próximo al campo. Base 80 centavos la hectárea. Campo riquísimo en montes de quebracho y maderas de mérito.

EL VIERNES 29 de octubre a las 3 p. m., en nuestra casa, San Martín 81. Títulos perfectos. Seña 8 o|o. Comisión 2 o|o. Informes y planos en nuestras oficinas.—Publio C. Massini y Cía. v26

JUDICIAL — VIAMONTE
número 2979, entre Ecuador y Bermejo, barrio de familias, a 2 cuadras de las avenidas Córdoba y Pueyrredón. Edificio antiguo, compuesto de sala, 4 piezas, cocina y dependencias. En terreno de 8m43 de frente al Sur por 24m35 de fondo en el costado Oeste, 23m72 en el Este y 6m50 en el contrafrente. Base las dos terceras partes de la tasación: pesos 12.266.66 m|n. Venta por orden del señor juez doctor Roberto Bange, secretaría del doctor Adolfo Rawson, en el juicio Sarge Luis contra Bolano José.

EL MIERCOLES 10 de noviembre a las 3 p. m., en nuestra casa San Martín 81. Se exigirá el 8 o|o del precio en calidad de seña y 2 o|o de comisión al comprador. Informes en nuestras oficinas.—Publio C. Massini y Cía. o26v30

Nazar y Hernández

JUDICIAL Y A PLAZOS —
En Flores, avenida Nazca, esquina Yerbal, gran casa quinta y 3 lotes de terreno. A 4 cuadras de la estación y plaza de Flores. Lote número 1, la esquina con frentes a Yerbal número 2887 y Nazca; comprendo la gran casa habitación, edificada en dos pisos, con amplio hall, sala, antesala, comedor, antecomedor, 11 dormitorios, servicio y demás dependencias. Edificación antigua, lujosa y sólida, escaleras y revestimientos de mármol, piso de madera, cielos rasos de yeso, etc. El terreno, rodeado de artística verja, mide: 38 metros 58 centímetros de frente, sobre Yerbal, 20 metros 58 centímetros de frente a Nazca, 39 metros 06 centímetros en su contrafrente al NE, y 22 metros 94 centímetros en su otro contrafrente. Superficie total: 842,0348 m. c. Tasación: pesos 80.152 m|n. c|l. Base: pesos 53.434.66 m|n. c|l., o sean las 2|3 partes. Lote número 2, sobre Yerbal. Mide: 8m98 cts. de frente, por 22m94 cts. en su costado SE., 27m48 cts. en el costado NO. y 9 metros en su contrafrente. Superficie total: 208.6168 m. c. Tasación: 9.902, pesos m|n. Base: pesos 6.601.33 m|n. c|l. Este lote comprende parte del gran edificio y se compone de cocina, pasillo, 2 habitaciones y 3 cuartitos. Lote número 3, sobre Yerbal. Mide: 8 metros de frente, 23m40 cts. en un costado, 28m98 cts. en el otro y 8m02 cts. en su contrafrente. Superficie total: m. c. 190.0263. Tasación: pesos 6.951 m|n. c|l. Base: pesos 4.634 m|n. c|l. Lote número 4, sobre Yerbal. Mide: 8m39 cts. de frente, por 23m98 cts. en un costado, 24m30 cts. en el otro y 6m95 cts. en el contrafrente. Superficie total: 155.6045 m. c. Tasación: pesos 6.747 m|n. c|l. Base: pesos 4.498 m|n. c|l. Condiciones de venta: Mitad al contado y mitad a un año de plazo, con 9 o|o de interés, pagadero por semestres adelantados.

EL DIA VIERNES 29 de octubre a las 3 p. m. en nuestro escritorio, Cangallo 666. Venta ordenada por el señor juez doctor Fernando Klappenbach, secretaría del doctor F. Guillermo Espeche, en el expediente N.o 7791. Escrituras por ante el escribano señor Germán A. Tirigall. A cuenta de precio 5 por ciento. Comisión 3 o|o. Para visitar la propiedad o más datos a los tribunales o a nuestro escritorio.—Nazar y Hernández.

JUDICIAL — LA GRAN man-
sión, con frentes a las calles Santa Fe 3137, Billinghurst y Arenales. Las cuatro décimas partes indivisas de esta propiedad, compuesta de una gran casa habitación edificada en dos pisos, jardín y demás dependencias. Base pesos 57.500 m|n. c|l.

EL DIA MARTES 9 de noviembre a las 3 p. m. en nuestro escritorio, Cangallo 666. De acuerdo con el siguiente

EDICTO JUDICIAL

Por mandato del señor juez don Jerónimo Bolorino, secretaría del autorizante, se hace saber, por el término de 15 días que en el juicio seguido por don Julio Fernández contra don María A. Victor S. Carlos F. y Ofelia A. Del Parril, por cobro de pesos, han sido autorizados los martilleros Nazar y Hernández, a vender en público remate las cuatro décimas partes indivisas de la propiedad situada en esta capital, calle Santa Fe 3137 esquina Billinghurst 1831 esquina Arenales 3190, que mide 22 metros 47 cms. de frente al SO. sobre Santa Fe, 35 metros 96 cms. de frente al NO. sobre Billinghurst, 29m47 cms. de frente al NE sobre Arenales y 35m90 cms. en el costado EE. debiendo deducirse una fracción en forma de ángulo, que mide 1.588 mms. de frente a Santa Fe por 22m993 mms. de fondo, con la base de pesos 57.500 m. n., por las mencionadas partes indivisas. Autorízase a los martilleros a exigir del que resulte comprador el 8 o|o a cuenta de precio y el 2 o|o de comisión. Más datos a los tribunales o a nuestro escritorio, Cangallo 666.—Nazar y Hernández. o26

Ignacio Fierro

GODOY CRUZ Y CABRERA,
17 por 18 importante y amplia esquina recién construída, en cal, revoques internos y externos, pisos de mosaico, cielos rasos de yeso, salón de negocio, cuatro grandes vidrieras a persiana al frente, sótano de 120 metros cuadrados, tres dormitorios, zaguán y demás dependencias, carpintería de cedro, pisos de pino tea, obras de salubridad, instalaciones de luz eléctrica y gas, a dos cuadras de Rivera, doble recorrido del tranvía Anglo Argentino y a una de Gorriti con tranvía Lacroze, circundada de valiosa edificación, lista para ser ocupada, con facilidades de pago, con la ínfima base de pesos 15.000 m|n.

EL DOMINGO 31 de octubre a las 4 p. m. sobre la misma. Próximamente detalles. Títulos perfectos. Exigiré el 8 o|o de seña y 2 o|o de comisión. Informes Viamonte 2774. v26

Jorge Reyes y Cía.

JUDICIAL — CASA EN Flo-
res. Por disposición del señor juez en lo civil doctor Meléndez y como perteneciente al juicio caratulado "Christie Muller Sydney Richardson contra Soly Dorok", que tramita por la secretaría del doctor Cúneo, procederemos al remate de la casa San Pedrito número 265 (antes 249) cuyo terreno mide 8.66 metros de frente por 47.49 metros de fondo. Ad corpus. Su edificio se compone de 7 piezas, 1 de servicio, baño, cocina, carpintería de cedro, patios de mosaicos, etc. Base pesos 16 666.66 m|n. o sean las 2|3 partes de su tasación. Se dejará hasta el 60 por ciento en hipoteca con interés de 9 o|o anual, a 3 años de plazo, previo convenio con el acreedor hipotecario. La propiedad puede visitarse.

EL DOMINGO 31 de octubre a las 3 p. m. en la misma propiedad. Seña 8 o|o. Comisión 2 o|o. Más datos en nuestra casa, Sarmiento 487.—Jorge Reyes y Cía.—José Cúneo, secretario. o26

Julio C. Battaglini

(De la firma Liberatore y Battaglini)

JUDICIAL — 2.500 HECTA-
reas de campo en la sección II de la Pampa Central, Legua Sudoeste del lote 3, fracción, letra D. A 3 leguas de Lagos, Anguil y Winifreda del F. C. O. Apto para ganadería y agricultura, con buenas aguas, dividido en varios potreros, todo alambrado, con poblaciones, aguadas, monte de caldén y forestales. Base de venta pesos 80.000 c|l. Reconoce dos hipotecas a favor de don Marcos De Marchi y doña Elisa M. Demarchi de Faria, por 132.000 pesos c|l, quienes consienten dejar a favor del que resulte comprador hasta la suma de pesos 120.000 curso legal, a 5 años de plazo e interés de 7 y 1|2 o|o anual. Orden del señor juez de primera instancia en lo civil y comercial del departamento del centro, doctor D. Díez Gómez, secretaría del doctor P. Fernández Palma, en autos seguidos por los citados acreedores contra don Francisco Avanzini (hoy su concurso civil) sobre cobro hipotecario de pesos.

EL SABADO 30 de octubre a las 4 y 1|2 p. m. en mi escritorio, Alsina 412. Comisión 2 o|o. Seña 10 o|o. Para visitar el campo (conocido por de Avanzini), hay que ir por Lagos, Anguil o Winifreda del F. C. O. Otros datos y planos al martillero, Alsina 412.—Julio C. Battaglini. o26v29

A. Lobeto

DOS CASAS Y DOS LOTES
de terreno al Norte, a dos y tres cuadras de las avenidas Bella Vista, San Martín y Gaona, con las siguientes líneas de tranvías, varias con combinación subterráneo: 85, 89, 94, 95 y 99, a plaza Mayo, Flores, Palermo, Belgrano, Chacarita, Villa del Parque, Villa Devoto y viceversa. Paraje excepcionalmente estratégico e importante, tanto por su intensa población, cuanto por los medios de comunicación de que dispone. A largos plazos y a saber:

EL DOMINGO 31 de octubre, a las 2 y a las 3 de la tarde.

CASA CALLE CAYENA 1494 al 96, esquina a la de Monte Egmont, preparada para altos.

CASA CALLE MONTE EGMONT 1416, entre las de Cayena y Seguí y lindando con la anterior.

DOS LOTES de terreno en la calle Seguí entre Monte Dinero y Descado. En breve extensos detalles. Más datos, Piedras núm. 122. U. T. 2977, Avenida. o26v28

Peralta Martínez & Serna

CASAS

PARA HABITACION Y REN-
ta. En el centro de Flores. Preciosa finca moderna, de altos y bajos, compuesta de dos casas para familia, Gavilán 60 y 62, a pocas varas de Rivadavia y del tranvía al subterráneo y 2 cuadras de la plaza e iglesia. El edificio es hecho con materiales superiores y las casas son cómodas y lindas. Base, $ 10.000, incluyendo en esta suma, 33.000 cédulas argentinas, a estilo de plaza y con devolución de lo amortizado.

EL MIERCOLES 27 de octubre, a las 3, en nuestra casa, 320 San Martín 326. Mide 10v10 de frente por 32v61 de fondo en el lado NO. y 33v55 en el SE. La casa baja tiene zaguán con mayólicas y mosaicos, vestíbulo, 4 habitaciones, toilette, baño con instalaciones, cocina con económica y servicio de aguas calientes, dos patios con mosaicos, dos piezas para el servicio y demás dependencias. Los altos con escalera de mármol, tienen igual distribución y una pieza más que la baja. Título perfecto. Visita de 10 a 11 y de 4 a 5.—Peralta Martínez y Serna. o17

CASA BARATA Y BIEN SI-
tuada, Humahuaca 4169, entre Gascón y Almagro, a una cuadra del bulevar Cofre[illegible]. Base, $ 7.500. Mitad al contado y mitad a un año con 7 por ciento de interés y garantía hipotecaria.

EL DOMINGO 31 de octubre, a las 5, en la misma propiedad. Mide 10 varas por 30 varas. Consta de 3 habitaciones, cocina, una pieza de madera, patio, etc. Título perfecto.—Peralta Martínez y Serna. o24

CASA LOYOLA 1090 ESQUI-
na a Godoy Cruz, a 3 cuadras del bulevar Rivera. Base, $ 4.500. Reconoce una hipoteca de 2.500 cédulas argentinas que se tomarán a estilo de plaza y con devolución de lo amortizado.

EL DOMINGO 31 de octubre, a las 3, en la misma propiedad, mide 8v21 de frente al Norte, por 23 varas de fondo en el costado Este y 22v87 en el del Oeste. Consta de 3 habitaciones, cocina, galería, patios, etc. Título perfecto. Peralta Martínez y Serna. o24

SANTA FE 3254 Y 3256 — Ju-
dicial. Muy buena propiedad constituída por una gran casa-habitación en la planta baja y una buena casa de familia, en altos. Situada sobre el gran bulevar, reúne cuantas ventajas y especialidades se exigen para la cómoda habitación. Orden del señor juez doctor C. F. Padilla, secretaría del doctor Fox, en los autos testamentarios de don Guillermo Newton. Base, $ 133.366.66 o sea 2|3 partes de su tasación.

EL MIERCOLES 10 de noviembre, a las 3, en nuestra casa, 320 San Martín 326. Mide 10m59 (12v12) de frente por 40m26 (60 varas) de fondo y 11m10 (12v91) en el contrafrente. Detalle: La casa baja, con amplia entrada que permite el acceso de automóvil, consta de un hall con mampara de cristales sobre la entrada, salón, sala, escritorio, comedor con chimenea de mármol, parte con cristales y zócalos altos, tres dormitorios, pieza de baño interior, office, cocina, una pieza en entrepiso, gran patio y jardín, locales para carruajes o automóvil, altillos, 2 piezas de servicio, etc. La casa de altos, se compone de 7 habitaciones, hall con mampara de cristales, patios extensos, baño, cocina y dos piezas de servicio. Se hace notar que las obras de salubridad no están hechas y que su ejecución queda a cargo del comprador. Horas de visita, de 2 a 5 p. m. Seña, 8 o|o. Comisión, 2 o|o.—Peralta Martínez y Serna. o26

SANTA FE 2265 a 2269—JU-
dicial. Buena propiedad de renta. Edificio de altos y bajos distribuído en dos casas de familia una y de habitación y negocio la otra. Orden del señor juez doctor C. F. Padilla, secretaría del doctor Fox, en los autos sucesorios de don Guillermo Newton. Base, $ 66.676.50, o sea 2|3 partes de su tasación.

EL MIERCOLES 10 de noviembre, a las 3, en nuestra casa, 320 San Martín 326. TERRENO: 8m19 (9v50) de frente por 27m60 (31v57) de fondo y contrafrente de 8m40 (9v70).

EDIFICIO.—Piso alto: consta de 7 habitaciones, baño, cocina, una pieza de madera, galerías, etc. Piso bajo: se compone de un salón de negocio, 6 habitaciones, una pieza pequeña, baño, cocina y patios. El afirmado se paga por cuotas semestrales de pesos 56.48 cada una y será de cargo del comprador el abono de 26 cuotas que restan para la liquidación de esta deuda, lo que importa una pequeña cuota de $ 3.42 por mes. Seña, 8 o|o. Comisión, 2 o|o. Horas de visita de 2 a 5 p. m.—Peralta Martínez y Serna. o26

CAMPOS

CAMPOS EN EL CHACO —
Al Norte de Santa Fe, casi sobre el límite, 30.000 hectáreas de campo, en tres lotes, de 10.000 hectáreas cada uno, con opción. Son los lotes 8, 9 y 10, fracción C, de la sección II. A 10 leguas próximamente en línea recta al O. de la línea del F. C. de Santa Fe al Chaco, y a 5 al Sur de las estaciones E. Urien y Villa Angela, del ramal que arranca de la estación "Charadai" hacia el Oeste. Son campos superiores para ganadería. Tienen una buena parte de monte, de maderas variadas, para la explotación de durmientes, postes, tanino y para diversas aplicaciones industriales. El agua se halla a poca profundidad. Están sobre la conocida región de los campos del Cielo y de su colocación con respecto a Santa Fe y los ferrocarriles, puede deducirse la importancia de una liquidación que ofrecemos en términos definitivos, con el propósito de vender con cualquier oferta sobre la base de $ 6 por hectárea. Al contado.

EL MIERCOLES 3 de noviembre a las 3 p. m., en nuestra casa, 320 San Martín 326. Linderos; al N., Guillermo E. Martínez de Hoz y la sucesión de don Aquilino Puerta; al S., Guillermo White; al E., Rojas, Smith y Abella y al O., R. Fujé y otros. Seguros de ofrecer una excelente oportunidad a los capitalistas, llamamos su atención sobre un negocio que con limitada suma de dinero, permite adquirir extensos campos bien ubicados. Títulos perfectos. Escrituras por la oficina de don Marcelino D. Dhers. Seña, 8 o|o. Comisión, 2 o|o.—Peralta Martínez y Serna. o19

JUDICIAL — SOBRE TOAY
Entre colonias y chacras. Con la estación "Cachirulo" del ferrocarril Pacífico, próximamente a media legua, 1.012 hectáreas y 45 áreas de campo apto para agricultura y alfalfa, con alambrados exteriores de 7 hilos, 4 divisiones y 200 hectáreas, más o menos, alfalfadas. Es parte del lote 22 la fracción D., sección II de la Pampa. Letras A y B de un plano especial. Venta por orden del señor juez doctor Jerónimo Bafarino, secretaría del doctor Rocha. Juicio Trust Agency Company of Australasia Limited, con doña Manuela Pérez de Martínez. Base, pesos 68.311.30 que equivale a pesos 67.50 por hectárea.

EL SABADO 6 de noviembre a las 3, en nuestra casa, 320 San Martín 326. Linderos: al N., con parte del mismo lote, en que se halla ubicada que es la colonia San Antonio; por el O., con parte del lote 21, de la misma sección, de la señora Zelmira Roca de Bullini; por el S., con el lote 2, letra A de la sección tercera, de doña Elena Roca de Victorica y por el E., con la línea del F. C. P. Mide 5.000 metros en el O., 2.419 metros 50 en el N., 2.679 metros en el S., siendo la línea E., sinuosa, pues sigue el alambrado del F. C. que lo limita. Hay una casa de barro, techo de hierro, de 2 piezas y cocina y un galpón del mismo material. El comprador entregará 8 o|o a cuenta de precio y 2 o|o de comisión.—Peralta Martínez y Serna. o21

Varela y Rodríguez

SARMIENTO 487

EN VILLEGAS, F. C. O. —
Por liquidación judicial. El edificio del antiguo Banco Popular Español, en aquel punto. Gran edificio en esquina, compuesto de un salón, 6 piezas, cocina, corredor, etc., y una casa de familia contigua con entrada independiente, compuesta de 3 piezas. Su terreno consta de 25 metros por 70 metros.

EL MIERCOLES 27 de octubre a las 3 p. m. en la misma, remataremos por orden de la comisión liquidadora del concurso del Banco Popular Español, la gran propiedad mencionada, ocupada hoy por el Consejo Escolar de General Villegas. Base: la avaluación fiscal o sean 25.000 pesos c|l. El comprador entregará como seña y a cuenta de precio el 8 o|o y el 2 o|o de comisión. Más detalles a nuestro escritorio en la capital, Sarmiento 487. o21

Manuel T. Durán

EN BELGRANO, 2 ESPLEN-
didos lotes de terreno, bien situados, calle Zabala entre Moldes y Amenábar, a 2 cuadras de Cabildo, barrio moderno, de hermosas casas quintas y chalets; con adoquinado y cloacas. Mide cada lote 10 varas de frente por 50 de fondo y se venderán con opción. Base, $ 18 v. c. pagaderos 1|3 parte al contado, 1|3 parte a 1 año y 1|3 parte a 2 años con garantía hipotecaria e interés del 6 o|o anual.

EL DOMINGO 31 de octubre a las 4 p. m. en los mismos terrenos. Seña 8 o|o. Comisión 2 o|o. Otros informes, Rivadavia 714, U. T. 301, Avenida.—M. T. Durán. o24

Arturo Demarco

JUDICIAL — LAVALLE 1460
sobre los tribunales, propiedad de renta, compuesta de 7 metros 577 milímetros de frente al Norte por 43 metros 30 cts. de fondo. Superficie, 328 m. 08 decímetros. Edificio, sala, 2 habitaciones en el primer patio, un comedor que cuadra en el primer patio, 3 habitaciones en el segundo patio, cocina, escalera para subir al altillo de madera, w. c., 1 piecita en el fondo. El primero y segundo patio con piso de mosaicos y el tercero con piso de ladrillo. Edificación antigua, revocada en cal y en buenas condiciones. Tasación, $ 55.773.60. Base, 2|3 partes, $ 37.182 con 40. Reconoce una hipoteca a favor del Banco Hipotecario Nacional por 25.000 cédulas argentinas, reducida a $ 24.191. Por disposición judicial el comprador deberá entregar el 8 o|o a cuenta de precio y el 2 o|o de comisión. El remate se verificará sobre la misma.

EL DOMINGO 7 de noviembre, a las 3.30. Venta ordenada por el señor juez de lo civil doctor Pedro V. Meléndez secretaría del doctor A. C. Odérigo en los autos testamentarios de don Saturnino García.—Dr. Alberto C. Odérigo, secretario. o24

José Conti y Cía.

JUDICIAL — CASA FRAGA
167, entre Dorrego y Estados. Por orden del señor juez de primera instancia en lo civil doctor Fernando Klappenbach y cuenta de los juicios testamentarios caratulados Flori don Juan y Grossi de Flori doña Carlota, que tramitan en la secretaría del señor José M. Gutiérrez Sáenz Valiente, se rematará la propiedad citada, cuyo terreno mide de 18.42 metros de frente al S. por 17.09 metros de fondo, teniendo una superficie de 867.87 metros cuadrados. Ad corpus.

EL DOMINGO 31 de octubre, a las 3.30 p. m., con la base de $ [illegible] que representa las 2|3 partes de la tasación, correspondiendo al comprador el pago del adoquinado, se exigirá el 8 o|o a cuenta de precio y el 2 o|o de comisión. J. M. Gutiérrez Sáenz Valiente.—Nota. El edificio se compone de dos piezas de material y un galponcito de madera. Más datos solicítense en Bolívar 189.—José Conti y Cía. o17

JUDICIAL — CASA ALVA-
rado 1571-1573, hoy 2247 y 2253, entre San Antonio y Santa Adelaida (hoy Ingeniero Luis A. Huergo). Por disposición del señor juez de primera instancia en lo civil de la capital, doctor Julián V. Pera y cuenta del juicio caratulado Rossi con Clemente R. y Bonsignore don Antonio contra Nunzio don Mauricio que tramita por la secretaría del doctor Armando F. Lasplu, previa publicación por 15 días en los diarios "Boletín Judicial" y "La Razón" procederemos a rematar la propiedad citada con la base de $ 16.600.

EL DOMINGO 31 de octubre, a las 3.30 p. m. en la misma, exigiéndose el 8 o|o de seña y el 2 o|o de comisión.—Nota: El terreno mide 8.66 metros de frente al Sur por 26.81 metros de fondo. El edificio de altos y bajos, consta de salón para negocio ocupado por carpintería en la planta baja y en la alta de dos salas, tres piezas, dos cocinas, baño y w. c. Adoquinado pago, aguas corrientes. Pueden quedar 7.500 pesos en hipoteca a 1 año de plazo, interés 8 por ciento, pagadero por trimestres. La escritura será otorgada por el escribano señor Enrique F. Didiego, siempre que se acepte el préstamo. Más datos solicítense en nuestras oficinas, Bolívar 189.—José Conti y Cía. o24

José Conti

(De la firma José Conti y Cía.)

JUDICIAL—CASA GAVILAN
763. Por orden del señor juez de primera instancia en lo civil doctor Eduardo F. Padilla y cuenta del juicio "Garibaldi Juan contra Gregoria Lucía Lucero" que tramita en la secretaría del doctor Juan Carlos Fox, previa publicación por 15 días en los diarios Boletín Judicial y LA PRENSA, se rematará la finca calle Gavilán No. 675, después No. 663 y hoy No. 763 entre Méndez de Andés (antes Morón) y Candelas (antes Tranway) cuyo terreno según obligación hipotecaria mide 8.66 metros de frente al Oeste por 41 metros de fondo, con la base de $ 10.000 ad-corpus, no adeudando afirmado según título. Se exigirá el 8 o|o de seña y el 2 o|o de comisión. Nota: La casa está en buenas condiciones y consta de dormitorios, comedor, cocina y demás dependencias, patios de mosaicos, galerías, celosías, etc. El remate se efectuará en la propiedad.

EL 31 DE OCTUBRE a las 3. Otros datos, Bolívar 189.—José Conti. o17

JUDICIAL — CASA San Juan
1770, 1778 al 1780, al lado de Entre Ríos. Base, pesos 73.000. Por orden del señor juez de primera instancia en lo civil de la capital doctor Roberto Bange, y cuenta del juicio "Castelli de Colombo doña Julia María contra Pessano don Pedro Agustín, don Bartolo Juan Mauricio y don Juan Domingo", que tramita por la secretaría del doctor Manuel A. Marini, en el expediente número 2093 al folio núm. 39, el martillero público señor José Conti procederá a rematar el día y hora que al efecto designe, previa publicación por quince días en "La Nación" y "Boletín Judicial", y de ocho días en LA PRENSA, la finca calle San Juan números 1770, 1778 al 1780, entre Solís y Entre Ríos, cuyo terreno mide, según título hipotecario agregado a fojas 3, 19.27 metros de frente al Norte por 62.78 metros de fondo, con la base de $ 73.000, debiendo exigir al comprador el 8 o|o de seña y el 2 o|o de comisión. El remate se efectuará en la misma propiedad.

EL DOMINGO 31 de octubre a las 1.30 p. m.—Manuel A. Marini secretario.—Nota: La señora acreedora hipotecaria ofrece en hipoteca sobre la propiedad y en primer término la cantidad de $ 50.000 a plazo de un año, con opción a otro, con el 9 o|o anual de interés, en las mismas condiciones de la hipoteca que se ejecuta y que se expresan en la escritura de obligación. Según título, la propiedad no adeuda afirmado. o24

Carlos Olmi

Judicial. — Carranza 2046—
Finca Carranza 2046, entre las calles Soler y Nicaragua. A 3 de Santa Fe. 7 metros 75 centímetros de frente (9 varas) por 35 metros 95 centímetros (41 varas 551 de fondo. Superficie: 381 varas cuadradas, 31 centivaras; 9 habitaciones unas de material y otras de madera, y oficinas, cocina, dos balcones a la calle, zaguán y dos patios con piso de mosaico, gallinero, plantaciones y aguas corrientes. Tasación pesos 20.041.33. Base, 2|3 partes: pesos 13.360.88.

EL DOMINGO 7 de noviembre a las 4 de la tarde en la misma finca. Juez doctor Meléndez, secretaría doctor Arrotea Molina en el juicio ab-intestato de doña Raquel Pelosi de Olivanacci. Seña 8 o|o. Comisión 2 o|o. Datos, Carlos Olmi, Reconquista 353. U. T. 3290 Avenida. Por disposición judicial, las escrituras se otorgarán ante el escribano Miguel Vadell, avenida de Mayo 686. v10

Judicial. — Nicaragua 5984—
Finca Nicaragua 5984, entre las calles Arguibel y Arévalo. A 4 cuadras de Santa Fe. 7 metros 95 centímetros de frente (9 varas 17) por 27 metros 21 centímetros (31 varas 41) de fondo. Superficie: 288 varas cuadradas 02 centivaras. 9 habitaciones unas de material y otras pequeñas de madera y oficinas. Aguas corrientes y calles adoquinadas. Tasación: 11.878.50 pesos. Base 2|3 partes, pesos 7.919. Juez doctor Meléndez, secretaría doctor Arrotea Molina en el juicio ab-intestato de doña Raquel Pelosi de Olivanacci. Por disposición judicial, las escrituras se otorgarán ante el escribano señor Miguel Vadell, calle avenida de Mayo 686.

EL DOMINGO 2 de noviembre a las 4.30 p. m. en la misma finca. Seña 8 o|o. Comisión 2 o|o. Datos, Carlos Olmi, Reconquista 353, U. T. 3290 Avenida. v10

JUDICIAL — Sadi Carnot 729
Entre Guardia Vieja y Lavalle. Eléctricos en todas direcciones. Calle adoquinada. A 2 cuadras de la avenida Corrientes (altura 2100). Sólida finca de 5 habitaciones, cocina, baño, aguas corrientes y comodidades. 8 metros 66 centímetros de frente (10 varas) y contrafrente de 8 metros 31 centímetros (9 varas 58) por 23 metros 17 centímetros en un lado (27 varas 09) y 1 metros 64 centímetros en el otro (21 varas 87). Superficie 251 varas cuadradas 53 centivaras. Tasación: pesos 28.835.04. Base, 2|3 partes: pesos 19.223.36. Juez doctor Bunge, secretaría doctor Rawson, en la sucesión de don Angel Mazzariello.

EL DOMINGO 31 de octubre a las 4 p. m. en la misma finca. Seña y a cuenta de precio 8 o|o. Comisión 2 o|o. Datos, a Carlos Olmi, Reconquista 353. U. T. 3290, Avenida. o24

JUDICIAL — En Córdoba —
Pedanía San Martín, departamento Unión, o sea la región de los alfalfares. En las Colonias Regina Elena y Altamira (hoy Julia). A 20 cuadras de la estación Rosales, F. C. P., y 4 leguas de Laboulaye. 1.247 hectáreas, 16 áreas y 75 centiáreas, con todas sus poblaciones de material y alambrados. Tierra buena para agricultura y pastoreo. Figura en el Chapeaurouge, foja 46 con el nombre de Rossi y en el de la provincia de Córdoba del ingeniero Greiner (1905) con el nombre de Regina Elena y Altamira. Cómodo edificio principal con material de ladrillo en cal. Construcciones para alojamiento de peones y depósito. Hay otras construcciones de cinc [illegible] una quinta de 2.500 metros cuadrados cercada de alambre tejido. Linderos. Norte, [illegible] Arrasco. Tasación pesos 74.000, 2|3 partes, pesos 49.523.33. Base retasada en un 25 o|o, pesos 37.040, o sean pesos 29.67 la hectárea. [illegible] doctor Pedro V. Meléndez, secretaría del doctor Marcó, en el juicio Angel Spain con el concurso Gilli y otros.

EL MIERCOLES 10 de noviembre a las 4.30 p. m. en nuestra casa Reconquista 353, Buenos Aires. Seña 8 o|o. Comisión 2 o|o. Solicítense planos por correo, telégrafo, teléfono o personalmente a Carlos Olmi, Reconquista 353. U. T. 3290 Avenida. v10

José L. Fesada

POR ORDEN DEL LIQUIDA-
dor, 33 lotes en Burzaco. Base definitiva, 35 centavos vara. A 7 cuadras de la estación, 4 de la plaza e iglesia. Con 10 pesos 1 lote a 25 minutos de la capital, se dará opción, escrituras ante el señor Saúl Martínez.

EL MIERCOLES 3 de noviembre a las 4 p. m. en mi escritorio, Reconquista 268. v26

V. P. Cacuri

NOTABLE — EN FLORES —
Con cédulas. Avenida Carabobo 451, esquina Merlo y Merlo 1919. Dos elegantes petit hoteles, confort y solidez. Vistas calles adoquinadas. El barrio es lo mejor de esa zona. A cuatro cuadras del subterráneo, y tranvía 49 que da combinación, al frente. A una cuadra del bulevar Directorio y a 2 de Provincias Unidas. Tranvías 13, 43, 52, 88, etc. Su estética, ubicación, precio y forma de pago constituye una serie de condiciones que impone sin necesidad de comentarios este remate. Quien desee una linda vivienda, debe visitar éstas. Bases: 19.500 pesos, incluso 10.500 cédulas, y 13.500 pesos incluso 9.500 cédulas. A las 4 y a las 3.30 p. m. respectivamente.

EL 7 de noviembre en los mismos.—V. P. Cacuri Rivadavia 767. U. T. 165, Avenida. Pidan datos y fotografías. o23v1a

Adolfo Bullrich & Cía.

CASAS

EL CHALET DEL Sr. RICAR-
do A. Norton, en Hurlingham y dos lotes de terreno. Una espléndida propiedad rodeada por un extenso y valioso parque. A 2 cuadras de la estación del F. C. P. y en el punto donde se han construído los mejores chalets de la localidad. Base, 50.000 pesos m|n. de c|l al contado. El excedente a un año de plazo con hipoteca y 8 o|o de interés anual.

EL JUEVES 28 de octubre, a las 3 p. m. en nuestra casa, Florida 269 y 273. El terreno en forma de triángulo, ocupa una superficie de 7.112.29 varas cuadradas. El chalet se halla en el centro del terreno. Es suntuoso y confortable. Consta de dos plantas: en la baja tiene hall, sala, antesala, comedor, antecomedor, cocina, 3 piezas para servicio, baño y sótano. La alta consta de seis dormitorios y 2 baños. Estufas en todas las piezas, gas acetileno y muchos detalles que se observarán en una visita a la propiedad, a cualquier hora del día. Los terrenos: son dos lotes unidos de 20 varas por 60 cada uno, frente al chalet. Base, pesos 3.50 m|n. la vara cuadrada. Exigiremos el 8 o|o a cuenta de precio y el 2 o|o de nuestra comisión. Otros informes, en nuestra casa, calle Florida 269 y 273.—Adolfo Bullrich y Cía. o20

MANSION DE LUJO—AVE-
nida Alvear 1880, al lado de la esquina de Ayacucho. Una ubicación ideal, por el hermoso panorama que domina y la suntuosidad de las mansiones que la rodean. Construcción moderna, que comprende subsuelo, piso principal, planta alta y dependencias levantada en un terreno de 10.37 metros (12.55 varas) de frente por 28.83 metros (33.28 varas) en un costado, 28.03 metros (32.36 varas) en otro y 11.12 metros (12.83 varas) en el contrafrente. Base de venta, 225.000 pesos.

EL JUEVES 4 de noviembre, a las 3 p. m., en nuestra casa, Florida 269 y 273. La sociedad Crédito Territorial Argentino concederá al que resulte comprador, si lo desea, una hipoteca por 110.000 francos pagaderos en letras sobre París, por 4 años y 8 1|2 o|o de interés anual por semestres anticipados. Oportunamente detalles completos y se fijará hora para visitarla.—Adolfo Bullrich y Cía. o26

TERRENOS

JUDICIAL — EN AVELLA-
neda.—El terreno e instalaciones de la Sociedad General de Productos Químicos, sobre el Dock Sur. Base rebajada, 80.000 $ m|n.

EL MARTES 26 de octubre, a las 3 p. m. en nuestra casa, Florida 269 y 273, de acuerdo con el siguiente edicto judicial: Por disposición del señor juez de primera instancia de la capital federal, doctor Juan Carlos Lagos, en el juicio seguido por don Bartolomé Rocca contra la Sociedad General de Productos Químicos, se hace saber por el término de 15 días que han sido designados los martilleros, señores Adolfo Bullrich y Cía., para que procedan en el hall de ventas de los mismos, en esta capital, calle Florida 269 y 273, el día martes veintiséis de octubre, a las 3 p. m., con la base de 80.000 $ m|n. de c|l. a la venta en público remate, de la propiedad situada en el partido de Avellaneda, provincia de Buenos Aires, con todo lo plantado y clavado al suelo, cuyo terreno está formado por dos fracciones unidas que corresponden a la mitad de la manzana núm. 258 y mitad de la núm. 259, las que en conjunto miden, 63 metros de frente al NE. sobre la Avenida Juan Díaz de Solís (adoquinada) por donde linda ribera en medio, con el muelle del Dock Sur; 250 metros e nel Sudeste, lindando con la mitad de las manzanas números 258 y 259; 250 metros en el NO. por donde linda calle en medio con la Compañía Alemana Transatlántica de Electricidad y 70 metros en el SO. dando frente a la calle Facundo Quiroga. La venta se efectuará en un solo lote, quedando los martilleros autorizados para exigir el 8 o|o como seña y el 2 por ciento de comisión en dinero efectivo, haciéndose presente que si el que resultare comprador no lo hiciere así, procederán inmediatamente a nuevo remate. Los autos tramitan por la secretaría del autorizante, donde se hallan agregados los títulos, los que pueden ser examinados por los interesados.—Septiembre 30 de 1915.—Luis F. Vincent, secretario. Por otros informes, ocurrir a nuestra casa, Florida 269 y 273 o a la secretaría indicada en el Palacio de Justicia.—Adolfo Bullrich y Cía. o12

CAMPOS

JUDICIAL—CAMPO EN CO-
ronel Pringles. 2.228 hectáreas, 16 áreas y 50 centiáreas, divididas en cuatro lotes: uno de 600 hectáreas, dos de 500 hectáreas y uno de 628 hectáreas, 16 áreas y 50 centiáreas. Dista 6 leguas de la estación Irene, del F. C. S., de la línea de Buenos Aires a Bahía Blanca. Campo de excelente calidad con agua a 3 y 4 metros de profundidad y pastos tiernos, predominando el trébol, alfilerillo y varias gramíneas. Contiene población de estancia que consta de una casa-habitación construída en paredes de barro, de tres piezas, otra casa construída también en barro de dos piezas, cocina, galpón del mismo material y un pozo con balde. El campo está alambrado con 7 hilos, varillas de hierro, siendo sus alambrados interiores análogos a éstos con un hilo menos, los que forman tres potreros más o menos iguales. Existe también un pequeño monte que rodea la estancia, con eucaliptus, álamos y sauces. En el extremo NE. del cuadro del centro y próximo al alambrado que lo separa de Regino de la Canal hay un jagüel con un pequeño tanque de cinc de 3.000 litros y bebederos de hierro galvanizado. Tasación, 90 $ la hectárea. Base de venta, 60 $ la hectárea, debiendo abonarse en la siguiente forma: 10 por ciento de seña y a cuenta del precio y el 2 o|o de nuestra comisión en el acto del remate al firmarse la boleta de práctica y el saldo al ser aprobada la venta, pudiendo el comprador optar por un préstamo con garantía del campo adquirido hasta la suma equivalente al 30 por ciento del precio, siempre que no resulte mayor de 30 $ la hectárea. La hipoteca de referencia será constituída a oro sellado a tres años de plazo con opción a dos años más con 9 o|o de interés anual pagadero por semestres adelantados y demás condiciones a que subordina sus préstamos el Banco Hipotecario Franco-Argentino, que es quien en este caso la concede. Las escrituras serán otorgadas por ante el escribano señor Alberto M. Haedo, debiendo los interesados revisar los títulos antes del remate en las oficinas del Banco Hipotecario Franco-Argentino, calle B. Mitre 226, donde están archivados.

EL MIERCOLES 27 de octubre, a las 3 p. m., en nuestra casa, Florida 269 y 273, por orden del señor juez de primera instancia doctor Pedro V. Meléndez, en el juicio seguido por el Banco Hipotecario Franco-Argentino contra don Salustiano de la Canal que tramita por la secretaría a cargo del doctor N. Arrotea Molina. El campo linda: al NO., con E. Alonso; al SO., con M. Panelo y J. P. Aichurrut por medio el arroyo Indio Chico, al SE., con Regino de la Canal, y al NE., con Domingo Cabrera. Informes solicítense en nuestra casa, Florida 269 y 273. Para revisar el expediente ocúrrase a la secretaría indicada en el palacio de Justicia, quinto piso, sobre Talcahuano y Tucumán.—Narciso Arrotea Molina, secretario.—Adolfo Bullrich y Cía. o12

CAMPO EN TAPALQUE —
a 18 años de plazo 1349 hectáreas, 92 áreas, a una legua más o menos de la estación San Bernardo y a más de 6 y media de Tapalqué, F. C. S. Es conocido por de Lesquerre, está alambrado en su perímetro con líneas propias con 7 hilos y dividido en 2 potreros. Tiene población de 3 piezas de barro y está arrendado con contrato hasta junio de 1916, a razón de $ 8 la cuadra al año. Base 80 $ la hectárea. Si el comprador lo desea, podrá constituir hipoteca hasta $ 30.000 oro sellado ($ 68.181.81 m|n) a 18 años con un servicio trimestral de $ 958.50 oro sellado (2178.41 m|n de c|l) por concepto de amortización e intereses o bien al plazo de tres años con opción a dos años más al interés de 9 o|o anual por semestres anticipados y en las condiciones que la Sociedad prestamista establece para sus préstamos. En este caso la escritura se otorgará por el escribano que dicha Sociedad designe.

EL MARTES 26 de octubre, a las 3 p. m., en nuestra casa, calle Florida 269 y 273. Linda al NO. con la testamentaría de Luis Lesquerre; al SO., Rachoulat; al SE., Arrieu y al NE., sucesión Gau. El campo puede visitarse por San Bernardo, donde esperará carruaje avisando previamente al señor Luis Lesquerre, que facilitará todos los informes que se le requieran. Planos en nuestra casa. Exigiremos el 8 o|o a cuenta de precio y el 2 o|o de nuestra comisión. Adolfo Bullrich y Cía. o17

EN EL BRAGADO — A 15
cuadras de la estación La Limpia y a 1 legua y media de la estación Bragado (F. C. O.), lindando con las chacras de ambos pueblos y a doce horas de la capital 768 hectáreas, 22 áreas y 24 centiáreas de muy buen campo, parte del que figura en el plano gráfico a nombre de Segundo Arzabe, alambrado en su perímetro con líneas propias, a excepción de unos 867 metros que lindan con José Dagnio, que son medianeros y dividido en cinco potreros. Contiene casa-habitación de material de cinco piezas, pozo con bomba, etc. En un lote. Base, $ 150 la hectárea, con las siguientes facilidades. El comprador podrá tomar a su cargo dos hipotecas que reconoce, una por 25.000 $ que vence en octubre de 1917 y otra por 29.000 que vence en diciembre de 1916, ambas con 8 por ciento de interés anual, pagadero por semestres anticipados.

EL VIERNES 29 de octubre, a las 3 de la tarde, en nuestra casa, Florida 269 y 273. Linda al NO. con las chacras de La Limpia, José Dagioglio y herederos de Muñoz, por el NE. José Dagioglio y B. Devalle, al SE. con las chacras de Bragado y por el SO. con A. Pérez. Hay arrendadas 150 cuadras (más o menos) para agricultura al señor Angel Della Valle en 1.800 $ al año hasta el 30 de junio de 1916. Este contrato da derecho a ocupar la mitad de la casa de la estancia. El resto es campo natural. Se visita por Bragado, donde hay toda clase de comodidades. De allí se va en coche en 45 minutos. Al comprador exigiremos 8 por ciento a cuenta de precio y 2 por ciento de nuestra comisión. Planos en nuestra casa.—Adolfo Bullrich y Cía. o20

SANTA CATALINA de BALL
en General La Madrid, en el deslinde con Coronel Suárez, a legua y media de la estación Louge (F. C. S.) y a 5 leguas del pueblo de Huanguelén con estaciones del F. C. S. y Buenos Aires a Puerto Belgrano. 2.726 hectáreas de campo muy especial para ganadería, que con sus numerosas poblaciones constituye un establecimiento de primer orden, hoy muy conocido en la zona y que ha conseguido destacarse como uno de los mejor plantados. Está alambrado con líneas medianeras y dividido en 13 potreros. Sus poblaciones consisten en casa-habitación de material con ocho habitaciones y dos cuartos de baño, pieza de servicio y cocina, casa de peones con 5 piezas de material, galpón de material, todo construído en cal y arena, revocado. Servicios de agua corriente, bañadero y escurridero para ovejas, todo de piedra asentada en cal y arena y portland, corrales y bretes aparte, manga, bañadero y escurridero para hacienda vacuna, todo construído sólidamente. Rodea la estancia espléndido monte de frutales diversos y frutales. Las aguadas son en gran parte naturales de dos arroyos que dan agua a casi todos los potreros además hay tres molinos con tanque y australianos y bebederos de hierro. Los pastos son naturales predominando el raigrás, el bromus, trébol, alfilerillo, etc. Está actualmente desocupado y listo para entrar a explotarlo. En un lote. Base, $ 85 la hectárea. El comprador puede tomar a su cargo una hipoteca por $ 90.000 m|n. al 8 3|4 o|o de interés anual que vence en mayo próximo. El excedente al contado al escriturar.

EL JUEVES 4 de noviembre, a las 3 p. m. en nuestra casa, Florida 269 y 273. Los linderos actuales del campo son: al Norte, Catalina B. de Iguesa y Joaquín López; al Sur, Francisco O. Poudade y Bernardo Macías; al Este Catalina S. de Ball, y al Oeste, Vicente Conde y Joaquín López. Se visita por la estación Louge, el [illegible] allí a los señores Artiñano y Rodríguez que proporcionarán informes y facilitarán carruajes de alquiler. Al comprador exigiremos el 8 o|o a cuenta de precio y el 2 o|o de nuestra comisión. Otros informes, en nuestra casa.—Adolfo Bullrich y Cía. o17

Francisco Abalo

Transferido por la Havra

EN EL CABALLITO, PRE-
cioso lote entre edificios, calle Espinosa entre Paraguay y Avenguiro, con adoquinado y vereda pago, eléctrico al frente en combinación con el subterráneo, entre otros [illegible]. Mide 10 varas de frente por 43.59, superficie 118.26 [illegible]. Base pesos [illegible] seña 8 por venta, comisión 2 o|o. Datos Bolívar [illegible].

EL DOMINGO 31 de octubre a las 3 — F. Abalo. o26

AVENIDA RIVADAVIA Y
Marmol. Preciosa esquina, de altos, [illegible] entre Bogota [illegible] Marmol 157 al 160, con adoquinado y vereda [illegible] a 1 cuadra de la avenida Victoria y 2 de Rivadavia y del subterráneo con estación al frente. Ubicación codiciada. Su edificio consta de [illegible] salón y 4 piezas [illegible] de seña y 3 piezas, aguas corrientes, oficinas, etc. Su terreno mide 20 varas a Belgrano por 17 [illegible] a Mármol. Renta 84 $. 150 pesos por mes. Base, $ 10.000, pudiendo dejar en hipoteca el comprador [illegible] pesos 5.000 a 2 años con el interés del 9 o|o. Seña 8 o|o. Comisión 2 o|o. Datos, Bolívar 256.

EL DOMINGO 31 de octubre a las 4 — F. Abalo. o24

EN EL CABALLITO—3 PRO-
piedades y un lote a mayado por división de un condominio a un paso de la avenida Rivadavia y del subterráneo, según detalle: casa San Eduardo 623 al lado de Parral, con adoquinado pago. Edificio de 2 dormitorios, oficinas, etc. Mide 10.85 por 22.56. Base, $ 3.500. Casa Parral 642. Edificio de 3 piezas, galería etc. Mide 10x15.83 y 16.5. Base, $ 4.000. Casa Parral 627. Edificio de 2 piezas, oficinas, etc. Mide 10x16.10 y 17.6. Base, $ 3.500. Terreno Parral 527, al lado San Eduardo, mide 8.23 por 21.80. Superficie, 231.28 [illegible]. Base $ 4.50 vara cuadrada. Pueden visitarse. Seña 8 o|o. Comisión 2 o|o. Datos, Bolívar 256.

EL DOMINGO 31 de octubre a las 3 — F. Abalo. o21

J. E. CAMPOS

JUDICIAL — VILLARROEL
1350, entre Humboldt y vía del F. C. P. A una cuadra al Norte de Corrientes. Casa cómoda y barata. Orden del juez doctor Meléndez, secretaría del doctor Marcó, en juicio Octavio A. Besio contra María Stagnaro de Bonomi. Base pesos 4.000.

EL DOMINGO 31 de octubre a las 3, en la misma. Mide 8m66 de frente (10 varas) por 28m23 de fondo en un costado (32.53 varas) y 27m88 en otro (32.19 varas). Patio de cerco y jardín al frente, dos grandes dormitorios, otro chico, cocina y dependencias, cielos rasos de yeso, pisos de pino de tea, patios de mosaicos, pileta para lavar, agua corriente. Seña 8 o|o. Comisión 2 o|o. Informes San Martín 92. U. T. 273 (Avenida).—J. E. Campos. o16

JUDICIAL — SEIS LOTES
en el barrio de la Chacarita. Juez doctor Pera, secretaría González de Solar, juicio Emilia Martínez de Martínez contra Enrique Rivarte. Base, pesos 10.000.

EL MIERCOLES 3 de noviembre a las 3 en mi escritorio San Martín 92. Ubicación y dimensiones: Newbery entre Montenegro y Girardot, 8.66 por 18.45 y 18.66. Montenegro entre Newbery y Leones, 8.66 por 26.81 y 35.24. Leones esquina Montenegro 8.70 a Leones, 11.30 a Montenegro, 16.75 en un costado, 33.32 en otro. 3. Leones entre Montenegro y Girardot 8.66 por 37.91, 42.50 y 10.30. Otero entre Leones y Newbery: 8.66 por 28.55. A cuenta del precio 8 o|o. Comisión 2 o|o. Informes, San Martín 92.—J. E. Campos. o29

Juan C. Burghi

JUDICIAL — CASA CALLE
Paraguay 2243, entre Andes y Azcuénaga a un paso de la Facultad de Medicina, compuesto su terreno de 8 metros 66 cent. de frente al Sur por 43 metros 30 cent. de fondo al Norte, teniendo por este rumbo un ancho de 8 metros 22 cent. Su edificio se compone de vestíbulo, sala, comedor, cinco dormitorios, dos piezas de servicio, cocina, baño, despensa, pileta para lavar, tres patios, piso de mosaico, zócalo de mármol, marquesina, parral, comodidad para plantas.

EL LUNES 1.o de noviembre, a las 4 de la tarde.

EDICTO JUDICIAL

Por disposición del señor juez de primera instancia en lo civil de la capital doctor Pedro V. Meléndez, secretario doctor Alberto C. Odérigo, se hace saber por medio de quince publicaciones en el "Boletín Judicial" y LA PRENSA, que ha sido nombrado el martillero público don Juan C. Burghi para que en el día y hora que éste designe, proceda a la venta en subasta pública en la misma propiedad, la casa calle Paraguay 2243 que se hace referencia en el aviso preinserto, la cual ha sido ordenada en los autos Francisco Stabile contra Edgardo Portinari, sobre cobro de crédito hipotecario. Base de la hipoteca, $ 27.500. El martillero exigirá el 8 o|o de seña y el 2 o|o de comisión a cargo del comprador. Los títulos de referencia se hallan agregados en autos en esta secretaría. Mayores informes al palacio de Justicia, 5o. piso o al martillero.—Nota: $ 15.000, pueden dejarse en hipoteca a dos años de plazo con interés del 10 o|o anual pagadero por semestres adelantados.—Juan C. Burghi, Talcahuano 469. o18

Domingo Vilaseca

ESQUINA EN LA BOCA, ca-
lles Coronel Salvadores y Parker en dos lotes de 334.40 y 241.41 varas cuadradas con piezas de cinc [illegible] y comodidades, produce renta [illegible], aguas corrientes. Base 10 pesos la vara, 1|3 al contado y el resto a 1 y 2 años, venta liberal.

EL DOMINGO 31 de octubre a las 4.30 p. m. Datos, Balcarce 150.—Domingo Vilaseca. v27

Jose A. Carus

EN CACHARI (FERROCA-
rril Sud) en el hotel Cachari.

EL DOMINGO 31 de octubre a las 2 de la tarde. Orden del señor juez de primera instancia doctor Pedro E. Quiroga.

BIENES DE LA SUCESION NATALIA URBANA GALARZA DE ANDUARENA. 573 hectáreas, 41 áreas y 62 centiáreas de magnífico campo, dividido en dos lotes de igual superficie cada uno, distante 1 y media leguas de la estación Cachari (F. C. S.). Está alambrado por sus líneas exteriores y tiene poblaciones aunque no de mucha importancia. Campo de los mejores reputados de aquella zona por la abundancia y variedad de sus pastos y por la calidad de la tierra. Es alto y parejo y con agua dulce a pocos metros de profundidad.

UNA BUENA CASA. Edificada en el pueblo de Cachari, con base de $ 4.600 pesos.

OTRA CASA, con la base de $ 2.500.

OTRA PROPIEDAD. Base 2.560 pesos.

UN TERRENO con base de 500 pesos. Seña 10 o|o. Comisión 2 o|o a cargo del comprador. Mayores datos solicítense en mi escritorio, San Martín 525. Azul. o25

G. G. Grosso

JUDICIAL — EN BELGRA-
no 26.819.18 metros cuadrados en un solo bloque. Frente a las avenidas Alvarez Thomas, Forest y Los Incas y a las calles Avilés, Heredia, Zárraga y Del Colegio. Notable negocio de especulación. Orden del señor juez de lo civil doctor Jerónimo Bafarino, secretaría del doctor Rocha. Juicio Aquilino C. Colombo y otros contra Sportorno y Tassi. Base pesos 196.200, remate.

EL DOMINGO 31 de octubre, a las 4 p. m., sobre los mismos terrenos. Exigiremos el 8 o|o a cuenta de precio y el 2 por ciento de comisión. Se hace constar que según un plano agregado en autos, el terreno está dividido en 108 lotes, de los cuales los propietarios Sportorno y Tassi, vendieron 23 lotes, con una superficie de 4.120.28 metros cuadrados y han sido enajenados a distintos compradores en 80 mensualidades, por un total de 71.169 pesos los cuales depositan sus cuotas en el Banco Comercial Italiano, existiendo en autos un informe de este establecimiento que fija la situación de cada comprador hasta el 30 de junio, así como una libreta en que constan las condiciones de la venta. Esta venta deberá respetarla el comprador, haciéndose cargo de los depósitos existentes en el citado Banco y de los sucesivos. Más datos y planos a mi escritorio, Bolívar 123 U. T. 5397 (Avenida), o en la secretaría del doctor Rocha.—G. G. Grosso. o24

Giménez Zapiola, Panelo y Cía.

En Córdoba

MARCOS JUAREZ.

Colonia "LA MARIUCHA"

en 4 notables lotes

BASES $ 63.33 y 73.33, la hectárea

A PLAZOS

JUDICIAL — EN CORDOBA
La Colonia "La Mariucha", en Marcos Juárez, a 2 1|2 leguas al Norte de la estación, 3.261 h. 63 a 2 c. de espléndido campo apto, dividido en cuatro lotes. En la zona agrícola. Linderos Calzolari y Vegezzi, Alejandro Moreno, Sauberán y Bazet. Viuda de Piñeyro, Grosso, Montori y Punti. En agricultura, se siembra trigo, lino y maíz, por intermedio de colonos. Tierra negra vegetal muy fértil de la mejor calidad. Agua muy buena a 4 y 16 metros, además existen surgentes. Lote 1ro. 1.453 h. 32 a. 62 c. Base pesos 92.013.28, o sea $ 63.33 la hectárea, que son las dos terceras partes de la tasación. Lote 2do. 603 h. 79 a. 47 c. Base $ 44.218.06 o sea $ 73.33 la hectárea. Lote 3ro. 601 h. 59 a. 92 c. Base, $ 44.146.60, o sea $ 73.33 la hectárea. Lote 4o. 602 h. 51 a. 31 c. Base pesos 44.184.28, o sea pesos 73.33 la hectárea. Este campo reconoce contratos de arrendamiento que vencen con la cosecha actual, al 20 o|o de la misma, según copia del contrato que se encuentra a disposición de los interesados en nuestro escritorio. De este 20 o|o corresponderá la mitad, al comprador, tratándose de la cosecha fina y el total del 20 o|o en lo que se refiere a la cosecha de maíz. Por orden del señor juez de primera instancia, doctor Arturo Seeber, secretaría, doctor Cabral, a (propuesta de parte), en el expediente número 6.633, folio 122.

EL JUEVES 4 de noviembre, a las 3 p. m., en nuestro hall. Escrituras por el escribano señor Alberto L. Pombo. Seña 8 por ciento. Comisión 2 por ciento.—Giménez Zapiola, Panelo y Cía., Florida 239. Nota. Con el objeto de facilitar la venta se acordará en primera hipoteca una suma cuyo monto, intereses y demás condiciones haremos conocer al interesado personalmente, en nuestro escritorio. o31

JUDICIAL — EN CABALLI-
to. Terreno Cucha Cucha, esquina Fragas, cercado con alambre tejido, calles adoquinadas con el tranvía 85, combinación subterráneo, al frente, a dos cuadras de Gaona y 7 de Rivadavia. Mide 6m31 de frente al Norte, 8 metros en la ochava, 15m76 al Este, 11m63 al Sur, 28m17 al Oeste. Base pesos 6.230.41. Por orden del señor juez doctor F. Klappenbach, secretaría del doctor Gutiérrez Sáenz Valiente, en los autos Caviglia López y Cía. contra Richiardi de Restagno Lydia.

EL DOMINGO 7 de noviembre a las 2.30 p. m. en el mismo. Seña 8 o|o. Comisión 2 por ciento.—Giménez Zapiola, Panelo y Cía., Florida 239. v31

COMO JUDICIAL — EN Bel-
grano. A largos plazos, Amenábar 771 y 783 entre Federico Lacroze y Estero, a 3 cuadras de la estación Colegiales y de Cabildo. Terreno, la primera 11 varas de frente por 16v63 en un costado y 17v78 en otro y 11v08 en el contrafrente. La segunda 11 varas de frente por 16v63 en un costado y 15v47 en el otro y 11v08 en el contrafrente. Edificio: Cada casa, vestíbulo, 3 piezas principales, baño, cocina, pieza servicio. Construcción muy buena, frente imitación piedra con balcones de hierro, carpintería de cedro, gas, luz eléctrica, agua corriente, etc. Base definitiva 13.750 pesos cada casa. Si el comprador lo desea, podrá constituir una hipoteca sobre cada propiedad de pesos 3.500 oro sellado (pesos 7.954.54 m|l.) a once años, con servicio mensual de pesos 44.91 oro sellado (102.07 curso legal), por amortización e intereses. En este caso escrituras por el escribano de la sociedad prestamista en las condiciones que ella acuerda sus préstamos.

EL DOMINGO 31 de octubre, a las 4 p. m. en los mismos. Seña 8 o|o. Comisión 2 por ciento.—Giménez Zapiola, Panelo y Cía., Florida 239. o24

JUDICIAL — EN VILLA del
Parque, Concordia 3410 y San Roque 3501 y 3511, a 5 cuadras de la estación y 4 del tranvía Lacroze. Terreno 26m04 de frente a San Roque por 36m03 en el contrafrente, 6m19 frente a Concordia, ochava de 3 metros y 10m17 en el contrafrente a la calle Concordia. Superficie, 309.26 m. c. (412.74 varas cuadradas). Edificio moderno frente imitación piedra, salón con dos vidrieras, cortinas metálicas, sótanos, piso mosaico, dos piezas, cocina, galería, w. c., patio y terraza. Base retasada, $ 6.379.36. Por orden del señor juez doctor F. Klappenbach, secretaría del doctor Ayarragaray, en los autos Lorido Antonio y otro, su sucesión a intestato.

EL DOMINGO 31 de octubre, a las 2.45 en la misma. Seña, 8 o|o. Comisión, 2 o|o.—Giménez Zapiola, Panelo y Cía., Florida 239. o17

JUDICIAL—EN BELGRANO
Republiquetas 2665, entre Moldes y Amenábar, a dos cuadras de Cabildo. Terreno 8m66 de frente por 51 metros. Edificio: jardín al frente con verja de material y de hierro, escritorio, sala, comedor, tres dormitorios, baño, despensa, cocina, galería, patios. En cuerpo aparte 4 dormitorios y corredor. Construcción muy buena, frente imitación piedra. Base $ 14.000. Por orden del señor juez de primera instancia doctor G. Bafarino, secretaría del doctor Rocha a pedido de parte, en los autos Molfino de Pettalaga doña Elena su sucesión contra Giargia Héctor.

EL DOMINGO 31 de octubre, a las 5 p. m., en la misma. Seña, 8 o|o, Comisión, 2 o|o. —Giménez Zapiola, Panelo y Cía., Florida 239. o17

JUDICIAL—EN BELGRANO
Republiquetas 2675, entre Moldes y Amenábar, a dos cuadras de Cabildo. Terreno 8m64 de frente por 51m30. Edificio: jardín al frente con verja de material y de hierro, escritorio, sala, comedor, dos dormitorios, baño, despensa, cocina, galería. Construcción muy buena, frente imitación piedra. Base, pesos 11.000. Por orden del señor juez de primera instancia doctor G. Bafarino, secretaría del doctor Rocha, a propuesta de parte, en los autos Molfino de Pettalaga doña Elena, su sucesión, contra Giargia Héctor.

EL DOMINGO 31 de octubre a las 5.15 en la misma. Seña, 8 o|o. Comisión 2 o|o.—Giménez Zapiola, Panelo y Cía., Florida 239. o17

Eudoro Parodi

JUDICIAL. A PLAZOS, CA-
bildo 592, bulevar adoquinado y tranvía al frente. Casa de cinco piezas, baño y cocina. Galería de material, patio mosaico, jardín al frente con balaustrada. Renta, sin pesos atrasados.

EL DOMINGO 31 de octubre, a las 4 p. m. Base, $ 8.000 m|n, pudiendo quedar 4.000 $ en hipoteca a 2 años de plazo y el resto al contado. Escrituras ante el escribano Gerardo H. Mass. Orden del juez doctor Pedro V. Meléndez, secretaría doctor Horacio Marcó. Expediente Depanilly Enrique contra Dagno Antonio. Cobro ejecutivo. Seña 8 o|o. Comisión 2 o|o. Por datos a mi escritorio, 25 de Mayo 139.—Horacio Marcó, secretario. o17

JUDICIAL — EN VILLA DEL
Parque, [illegible] de terreno y media cuadra de la avenida San Martín y 3 de la estación, lo nado [illegible] Pedro Lozano entre Terrada y Cuchacen, de 10 por 41 con un total de 416.90 varas. Con la base de 10 pesos la vara [illegible] otro en [illegible] esquina [illegible] de 15 por 23, con un total de 318.61 varas con la base de [illegible] pesos la vara.

EL DOMINGO 7 de noviembre a las 4 p. m. sobre los mismos. Orden del juez señor Fernando Klappenbach, secretaría doctor F. Ayarragaray, en el expediente [illegible] doctor Carlos contra Mascianduro [illegible] por cobro hipotecario. Escritura por el escribano Natalio Marchese. Seña 8 o|o. Comisión 2 o|o. Datos a mi escritorio 25 de Mayo 139. o24v31

Wenceslao Pividal

JUDICIAL 535 HECTA-
reas en Tandil.

EL 28 de octubre a las 2 p. m. sobre el campo. Base, $ 15.960 m|n. A una legua y media de la estación de la Vasca, con poblaciones, aguada permanente. Propiedad de don Emilio Saldivar. Facilidades de pago. Edictos en el "Boletín Oficial" y "El Argentino" de La Plata. Datos al martillero, calle 47 núm. 587 La Plata. [illegible]

Nicolás A. Calvo

JUDICIAL — TERRENOS en
Avellaneda. A 40 metros de la avenida Mitre, con vías de tranvías eléctricos a [illegible], frente mismo a la estación Sarandí [illegible]. Con calles abiertas y trazados por la avenida Belgrano. Rodeados de compacta edificación y entre las florecientes villas Modelo y Barilari. En un solo lote.

EL MIERCOLES 24 de noviembre a las 2 p. m. en mi escritorio calle Lavalle número 546 Buenos Aires, procederé a su venta, de acuerdo con el siguiente

EDICTO JUDICIAL

Por disposición del señor juez de primera instancia en lo civil de la capital de la República, doctor Jerónimo Bafarino, se hace saber por el término de treinta días, que el martillero don Nicolás A. Calvo, procederá vender en su escritorio calle Lavalle número 546 el día y hora que al efecto designe, el terreno de pertenencia de la sucesión de don Federico Gattemeyer ubicado en el partido de Avellaneda, cuartel 6.o, provincia de Buenos Aires, compuestos de 102.823 metros 89 centímetros cuadrados y que forma parte de las manzanas A, B, C, F, G, H, K, L y M, y la totalidad de las D, E, I, J, N, y O, de un plano especial agregado a los autos que siguen los señores Santiago Carraro y Martín Etchart contra aquella sucesión sobre cobro ejecutivo, donde ha sido ordenada la venta y que linda: [illegible] NE. con herederos de Brown y Spotnario Torres, por el [illegible] el dueño del campo y Villa Barilari [illegible] NE. con Manuel Pazos y [illegible] el lote 8. Venta sin base habiendo sido autorizado el nombrado martillero para exigir el 8 o|o a cuenta del precio y el 2 o|o de su comisión. o26

Banco Hipotecario Nacional

25 DE MAYO 245

CAPITAL

POR EJECUCION JUDICIAL

casa calle General Paz número 2377 entre las de Olazábal y Blanco Encalada. N.o H.o 76491. Serie K. El Banco Hipotecario Nacional rematará en su local

EL MIERCOLES TRES DE NOVIEMBRE DE 1915 A LA 1 p. m., una casa ubicada en la calle General Paz número 2377. Edificio consta de dos salas, siete habitaciones, w. c., etc. Terreno mide 13.85 metros de frente al SO., por 43.30 metros de fondo.

Base de venta, pesos 8.000

El comprador continuará haciendo el servicio de la hipoteca originaria de pesos 6.500 que reconoce la propiedad reducida hoy a pesos 5.721 con 755 milésimos y abonará en dinero el exceso sobre esta suma hasta el precio de compra. Los títulos pueden ser examinados en la oficina del Banco antes del remate. Verificado éste no habrá lugar a reclamo. Seña 5 o|o. Comisión 1 o|o, en dinero efectivo. Este remate se efectúa con sujeción a lo dispuesto en las leyes vigentes números 8172 y 9155. Por informes, ocurrir al Banco Hipotecario Nacional. Aviso iniciado en LA PRENSA el 20 de octubre de 1915. o20

CASA, calle HUMAHUACA número 4653 entre las de Lambaré y Río de Janeiro.—No H. 6020, serie C. H. A. 6 por ciento. El Banco Hipotecario Nacional rematará en su local el MIERCOLES 27 DE OCTUBRE DE 1915 A LAS 2.30 P. M. una casa ubicada en la calle Humahuaca núm. 4653 (antes 1351). Edificio consta de sala, tres habitaciones, una pieza chica, 2 cocinas, cuarto de baño, w. c. y en los altos 2 piezas de servicio, etc. Terreno mide 8.66 metros de frente al S., por 20 metros 134 milímetros de fondo, o lo más o menos que resulte dentro sus muros.

Base de venta, $ 16.000

El comprador continuará haciendo el servicio de la hipoteca originaria de 13.000 pesos, que reconoce la propiedad, reducida hoy a $ 12.284 con 848 milésimos y abonará en dinero el exceso sobre esta suma hasta el precio de compra. Los títulos pueden ser examinados en la oficina del Banco antes del remate. Verificado éste no habrá lugar a reclamo. Seña 5 o|o. Comisión 1 o|o en dinero efectivo. Este remate se efectúa con sujeción a lo dispuesto en las leyes vigentes números 8172 y 9155. Por informes, ocurrir al Banco Hipotecario Nacional.—Aviso iniciado en LA PRENSA el 13 de octubre de 1915. o13

POR EJECUCION JUDICIAL

Finca calle Federico Lacroze número 3175, entre las de Conde y Freire, N.o H.o 5458. Serie C. H. A. 6 o|o. El Banco Hipotecario Nacional rematará en su local

EL MIERCOLES TRES DE NOVIEMBRE DE 1915 A LAS 2.30 p. m., una finca ubicada en la calle Federico Lacroze número 3175; edificio consta de siete habitaciones comedor, cuarto de baño, cocina, cochera, caballeriza, w. c., jardín, etc. Terreno mide 43.30 metros de frente al E. por 51.96 metros de fondo.

Base de venta, pesos 44.000

El comprador continuará haciendo el servicio de la hipoteca originaria de 35.000 pesos, que reconoce la propiedad, reducida hoy a pesos 32.993 con 821 milésimos y abonará en dinero el exceso sobre esta suma hasta el precio de compra. Los títulos pueden ser examinados en la oficina del Banco antes del remate. Verificado éste no habrá lugar a reclamo. Seña 5 o|o. Comisión 1 por ciento en dinero efectivo. Este remate se efectúa con sujeción a lo dispuesto en las leyes vigentes números 8172 y 9155. Por informes, ocurrir al Banco Hipotecario Nacional. Aviso iniciado en LA PRENSA el 20 de octubre de 1915. o20

POR EJECUCION JUDICIAL

Finca, calle Independencia números 1784|86, entre las de Solís y Entre Ríos. N.o H.o 10298. Serie C. H. A. 6 o|o. El Banco Hipotecario Nacional rematará en su local

EL VIERNES 5 DE NOVIEMBRE DE 1915 A LA 1.30 p. m. una finca ubicada en la calle Independencia números 1784 y 1786. Edificio consta de: zaguán por el número 1784; por el número 1786, salón para negocio; seis habitaciones, comedor, cocina, dos w. c. tres piezas altas, w. c., etc. Terreno mide: 6.92 metros de frente al N., por 30.71 metros de fondo.

Base de venta, pesos 22.000

El comprador continuará haciendo el servicio de la hipoteca originaria de 18.000 pesos que reconoce la propiedad, reducida hoy a pesos 17.190 con 690 milésimos y abonará en dinero el exceso sobre esta suma hasta el precio de compra. Los títulos pueden ser examinados en la oficina del Banco antes del remate. Verificado éste no habrá lugar a reclamo. Seña 5 o|o. Comisión 1 o|o en dinero efectivo. Este remate se efectúa con sujeción a lo dispuesto en las leyes vigentes números 8172 y 9155. Por informes, ocurrir al Banco Hipotecario Nacional. Aviso iniciado en LA PRENSA el 22 de octubre de 1915. o23

POR EJECUCION JUDICIAL

Casa calle Rodríguez Peña número 2035 entre las de Paseo de Julio y Posadas. N.o H.o 11127. Serie C. H. A. 6 o|o. El Banco Hipotecario Nacional rematará en su local.

EL VIERNES 5 DE NOVIEMBRE DE 1915 A LAS DOS P. M. una casa ubicada en la calle Rodríguez Peña número 2035. Edificio consta de: sala, escritorio, seis habitaciones, comedor, baño, cocina, w. c., al fondo tres piezas, etc. Terreno mide 8.66 metros de frente al NO., por 53.55 metros de fondo, con lo poco más o menos que resulte dentro de sus muros.

Base de venta, pesos 60.000

El comprador continuará haciendo el servicio de la hipoteca originaria de 37.000 pesos que reconoce la propiedad, reducida hoy a pesos 34.465 con 685 milésimos y abonará en dinero el exceso sobre esta suma hasta el precio de compra. Los títulos pueden ser examinados en la oficina del Banco antes del remate. Verificado éste no habrá lugar a reclamo. Seña 5 o|o. Comisión 1 o|o en dinero efectivo. Este remate se efectúa con sujeción a lo dispuesto en las leyes vigentes números 8172 y 9155. Por informes ocurrir al Banco Hipotecario Nacional. Aviso iniciado en LA PRENSA el 22 de octubre de 1915. o22

POR EJECUCION JUDICIAL

Finca calle Paseo de Julio números 2030|34 entre las de Montevideo y Rodríguez Peña. N.o H.o 10912. Serie C. H. A. 6 o|o. El Banco Hipotecario Nacional rematará en su local.

EL VIERNES 5 DE NOVIEMBRE DE 1915 A LAS DOS P. M. una finca ubicada en la calle Paseo de Julio números 2030 y 2034. Edificio consta de gran salón para negocio, con w. c. Terreno mide 8.66 metros de frente al NE., por 19.79 metros de fondo, con lo poco más o menos que resulte dentro de sus linderos.

Base de venta, pesos 40.500

El comprador continuará haciendo el servicio de la hipoteca originaria de 37.000 pesos que reconoce la propiedad, reducida hoy a pesos 35.354 con 918 milésimos y abonará en dinero el exceso sobre esta suma hasta el precio de compra. Los títulos pueden ser examinados en la oficina del Banco antes del remate. Verificado éste no habrá lugar a reclamo. Seña 5 o|o. Comisión 1 o|o en dinero efectivo. Este remate se efectúa con sujeción a lo dispuesto en las leyes vigentes números 8172 y 9155. Por informes, ocurrir al Banco Hipotecario Nacional. Aviso iniciado en LA PRENSA el 22 de octubre de 1915. o22

POR EJECUCION JUDICIAL

casa calle Amenábar números 2446|50 entre las de Blanco Encalada y Monroe. N.o H.o [illegible]. Serie K. El Banco Hipotecario Nacional rematará en su local

EL MIERCOLES TRES DE NOVIEMBRE DE 1915 A LA 1.30 p. m. una casa ubicada en la calle Amenábar números 2446 y 2450. Edificio consta de 2 casas con la siguiente distribución: por el número 2446 tres habitaciones, cocina, w. c., una pieza, etc. por el número 2450 zaguán de acceso a una casa edificada a los fondos con diez piezas, tres cocinas, y dos w. c. terreno mide 13.75 metros de frente al E. NE., por 54 metros de fondo en el costado S. SE., previniéndose que el costado N. NO., a los 43.57 metros a partir de la línea de la calle en dirección al fondo, tiene un martillo en contra de 3.37 metros de NO. a SE. por 10.23 metros de NE. a SO., teniendo en éste último costado o contrafrente 10.33 metros.

Base de venta, pesos 6.500

El comprador continuará haciendo el servicio de la hipoteca originaria de pesos 5.000 que reconoce la propiedad, reducida hoy a pesos 4.401 con 356 milésimos y abonará en dinero el exceso sobre esta suma hasta el precio de compra. Los títulos pueden ser examinados en la oficina del Banco antes del remate. Verificado éste no habrá lugar a reclamo. Seña 5 o|o. Comisión 1 o|o en dinero efectivo. Este remate se efectúa con sujeción a lo dispuesto en las leyes vigentes números 8172 y 9155. Por informes, ocurrir al Banco Hipotecario Nacional. Aviso iniciado en LA PRENSA el 20 de octubre de 1915. o20

FINCA — CALLE DON CRISTÓBAL números 262, 64|70 entre las de Doblas y Viel. N.o H.o 14541, Serie C. H. A. 6 o|o. El Banco Hipotecario Nacional, rematará en su local.

EL LUNES 8 DE NOVIEMBRE DE 1915 A LAS 2.30 p. m., una finca ubicada en la calle Don Cristóbal números 262, 264 y 270. Edificio consta de dos plantas con la siguiente distribución: PLANTA BAJA, por el número 264, casa con sala, vestíbulo, tres habitaciones, baño, cocina, w. c. y en un altillo una pieza de servicio; por el número 262, zaguán de entrada a cuatro departamentos interiores teniendo cada uno: dos habitaciones, baño, cocina, w. c. y en un altillo una pieza de servicio. PLANTA ALTA, por el número 270, un departamento a la calle con sala, escritorio, vestíbulo, comedor, dos habitaciones, baño, cocina, w. c., y una pieza para servicio en un altillo; interiormente hay 4 departamentos teniendo cada uno dos habitaciones, cocina, w. c., baño y una pieza de servicio en un altillo. Terreno mide 8.66 metros de frente al N, por 50.66 metros de fondo.

Base de venta, pesos 64.000

El comprador continuará haciendo el servicio de la hipoteca originaria de 54.000 pesos que reconoce la propiedad reducida hoy a pesos 51.931 con 135 milésimos y abonará en dinero el exceso sobre esta suma hasta el precio de compra. Los títulos pueden ser examinados en la oficina del Banco antes del remate. Verificado éste no habrá lugar a reclamo. Seña 5 o|o. Comisión 1 o|o, en dinero efectivo. Este remate se efectúa con sujeción a lo dispuesto en las leyes vigentes números 8172 y 9155. Por informes, ocurrir al Banco Hipotecario Nacional. Aviso iniciado en LA PRENSA el 25 de octubre de 1915. o25

SUCURSAL MENDOZA

POR EJECUCION JUDICIAL

Propiedad en el departamento de Las Heras. Préstamo N.o H.o [illegible]16463. Serie C. H. A. 6 o|o, de pesos 91.000. El Banco Hipotecario Nacional rematará en el local de su sucursal en la ciudad de Mendoza, establecida en la calle Rivadavia número 165.

EL DIA JUEVES CUATRO DE NOVIEMBRE DE MIL NOVECIENTOS QUINCE A LAS DIEZ DE LA MAÑANA, una propiedad ubicada en el departamento de Las Heras a un kilómetro y medio al Norte del radio urbano de esa capital y a igual distancia al Este, de la estación Tamarindos del F. C. B. A. P., con superficie de 49 hectáreas 1.620 metros cuadrados según títulos y 49 hectáreas, 3.896 metros cuadrados según plano, conteniendo: 21 hectáreas 9.500 metros de viña francesa fruta; 3 hectáreas de viña de uva de exportar; 6 hectáreas 6.858 metros con viña de uva criolla; 4 hectáreas, 7.318 metros de potreros alfalfados; 7.342 metros con árboles frutales y el resto de 2.872 metros se encuentra ocupado por una casa compuesta de 4 piezas principales y demás dependencias, 3 casas para contratistas y corrales. La propiedad tiene derecho de agua para toda su extensión y riega por el río Mendoza, canal Zanjón. Sus límites son: al N., calle Independencia; al S., Conrado Arenas, Pablo Farías y Ambrosio Vargas; al E., calle Lisandro Moyano, Juan de Dios Morales, campamento El Plumerillo y Conrado Arenas y al O., calle Coronel Manuel J. Olascoaga y Ambrosio Vargas.

Base de venta, pesos 105.000

El comprador continuará haciendo el servicio de la hipoteca originaria de pesos 91.000 que reconoce la propiedad, reducida hoy a pesos 88.056 con 874 milésimos y abonará en dinero el exceso sobre esta suma hasta el precio de compra. Los títulos pueden ser examinados en la oficina del Banco antes del remate. Verificado éste, no habrá lugar a reclamo. Seña 5 o|o y comisión 1 o|o que serán exigidas en efectivo en el acto del remate, el que se efectúa con sujeción a lo dispuesto en las leyes vigentes números 8172 y 9155. Por informes ocurrir al Banco Hipotecario Nacional (25 de Mayo número 245, capital federal) o a su sucursal en la ciudad de Mendoza. Aviso iniciado en LA PRENSA el 21 de octubre de 1915. o21

POR EJECUCION JUDICIAL

—Propiedad en el departamento de San Rafael, distrito Cuadro Nacional, con superficie de 803 hectáreas. Préstamo No. Ho. 173-80090, serie L. de $ 69.900.—El Banco Hipotecario Nacional, rematará en el local de su sucursal, en la ciudad de Mendoza, establecida en la calle Rivadavia número 165.

EL DIA MARTES VEINTE Y SEIS DE OCTUBRE DE MIL NOVECIENTOS QUINCE A LAS DIEZ DE LA MAÑANA, una propiedad ubicada en el departamento de San Rafael, distrito Cuadro Nacional, a 6 kilómetros al SE. de la estación Cuadro Nacional del F. C. B. al P., con superficie de 803 hectáreas, conteniendo: 450 hectáreas de potreros alfalfados; 50 hectáreas preparadas para varios cultivos y el resto de 303 hectáreas se compone de terreno cultivable. Contiene también una casa con cuatro habitaciones principales y demás dependencias. La propiedad tiene derecho definitivo de agua para 410 hectáreas y riega por el canal Bombal. Sus límites son: al Norte, calle del Cuadro Nacional y gobierno de la provincia; al Sur, Domingo E. Bombal y río Diamante; al Este, testamentaría Zorrilla y al Oeste Domingo Bombal en parte, calle de por medio.

Base de venta, $ 89.500

El comprador continuará haciendo el servicio de la hipoteca originaria de $ 69.900 que reconoce la propiedad, reducida hoy a pesos 63.309 con 480 milésimos y abonará en dinero el exceso sobre esta suma hasta el precio de compra. Los títulos pueden ser examinados en la oficina del Banco antes del remate. Verificado éste, no habrá lugar a reclamo. Seña, 5 o|o y comisión 1 o|o que serán exigidas en efectivo en el acto del remate, el que se efectúa con sujeción a lo dispuesto en las leyes vigentes No. 8172 y 9155. Por informes, ocurrir al Banco Hipotecario Nacional (25 de Mayo No. 245, capital federal) o a su sucursal en la ciudad de Mendoza. Aviso iniciado en LA PRENSA el 12 de octubre de 1915. o12

POR EJECUCION JUDICIAL

Campo en el departamento de San Rafael, lugar denominado "Cañada de Cerrito", con superficie de 351 hectáreas, 5545 metros cuadrados. Préstamo No. Ho. [illegible] serie C. H. A. 6 o|o de [illegible]. El Banco Hipotecario Nacional rematará en el local de su sucursal en la ciudad de Mendoza, establecida en la calle Rivadavia 165, el día

SABADO TREINTA DE OCTUBRE DE MIL NOVECIENTOS QUINCE A LAS DIEZ DE LA MAÑANA, una propiedad ubicada en el departamento de San Rafael, lugar denominado "Cañada del Cerrito", con superficie de 351 hectáreas 5546 metros cuadrados, conteniendo: 8 hectáreas 9375 m. con viña, parrales y huerta de árboles frutales; 288 hectáreas 6171 m. de potreros alfalfados y el resto de 54 hectáreas, se compone de terreno cultivable. Contiene una casa habitación con 8 piezas principales y demás dependencias. La propiedad tiene derecho definitivo de agua para toda su superficie y riega por el canal Cerrito, derivado del río Diamante. Sus límites son, al Norte, con Jorge Bombal y Domingo Tomba; al Sur, con Ramón Arias y Pablo Bello; al Este, calle pública, frente a Pedro Bombal y Elvira Bombal de Villanueva, y al Oeste, canal Cerrito, frente a Elvira Bombal de Villanueva, Juana Parejas y Domingo Aravena. Base de venta, 53.000 $. El comprador continuará haciendo el servicio de la hipoteca, originaria de 45.000 $. que reconoce la propiedad, reducida hoy a $ 41.806, con 793 milésimos y abonará en dinero el exceso sobre esta suma hasta el precio de compra. Los títulos pueden ser examinados en la oficina del Banco antes del remate. Verificado éste, no habrá lugar a reclamo. Seña 5 o|o y comisión 1 o|o que serán exigidos en efectivo en el acto del remate, el que se efectúa con sujeción a lo dispuesto en las leyes vigentes números 8172 y 9155. Por informes ocurrir al Banco Hipotecario Nacional (25 de Mayo 245, capital federal) o a su sucursal en la ciudad de Mendoza. Aviso iniciado en LA PRENSA el 26 de octubre de 1915. o17

SUCURSAL SAN JUAN

POR EJECUCION JUDICIAL

—Casa en la ciudad de San Juan.—Préstamo No. Ho. 39|5453, serie E. de $ 3.000 — El Banco Hipotecario Nacional rematará en el local de su sucursal en la ciudad de San Juan, establecida en la calle Bartolomé Mitre 856, el día MIERCOLES VEINTISIETE DE OCTUBRE DE MIL NOVECIENTOS QUINCE A LAS DOS DE LA TARDE, un sitio con edificio, ubicado en lo urbano de la ciudad de San Juan, en la avenida 9 de Julio, distante como 625 metros al SE. de la plaza 25 de Mayo, de esa ciudad, con superficie de 840 metros cuadrados y compuesto el edificio de siete piezas, cocina, etc., lindando: por el Norte, con pertenencia de doña Filomena Castro, por el Este, con casa de don Arnobio Sánchez, antes de doña Carmen, Leonor, Gertrudis y Paz Sarmiento; por el Sur, con la avenida 9 de Julio y por el Oeste, con doña Elvira S. de Balaguer.

Base de venta, $ 2.800.

El comprador continuará haciendo el servicio de la hipoteca originaria de $ 3000, que reconoce la propiedad, reducida hoy a $ 681 con 929 milésimos y abonará en dinero el exceso sobre esta suma hasta el precio de compra. Los títulos pueden ser examinados en la oficina del Banco antes del remate. Verificado éste, no habrá lugar a reclamo. Seña 5 o|o. Comisión 1 o|o que serán exigidas en efectivo en el acto del remate, el que se efectúa con sujeción a lo dispuesto en las leyes vigentes números 8172 y 9155. Por informes, ocurrir al Banco Hipotecario Nacional (25 de Mayo núm. 245, capital federal) o a su sucursal en la ciudad de San Juan.—Aviso iniciado en LA PRENSA el 13 de octubre de 1915.

SUCURSAL SALTA

CAMPO EN EL DEPARTAmento de Rosario de la Frontera, partido de Horcones, con superficie de 3.388 hectáreas, 5.492 metros cuadrados. Préstamo N.o H.o 139|20877, 2a. ley número 9155, 1a. serie de $ 30.000. El Banco Hipotecario Nacional rematará en el local de su sucursal en la ciudad de Salta, establecida en la calle Alsina números 16 al 26,

EL DIA JUEVES VEINTE Y OCHO DE OCTUBRE DE MIL NOVECIENTOS QUINCE A LAS DOS DE LA TARDE, un campo de estancia denominado "Corral de Barrancas" y "Bajada Alta" ubicadas en el departamento de Rosario de la Frontera, partido de Horcones, a 8 kilómetros de la estación Yatasto, del F. C. C. N. con superficie de 3.388 hectáreas y 5.492 metros cuadrados, según plano aprobado por el departamento Topográfico y también judicialmente. El campo es plano y regable como en sus tres cuartas partes y el resto con lomadas bajas; la irrigación puede verificarse con agua del río del Rosario. Sus límites son: al Norte, con propiedad del señor Atilio Lanzi; al Sur, con el río del Rosario; al Este, con la estancia de don Alejandro Ortiz y al Oeste con propiedad de don Cesareo Lazarte.

Base de venta, pesos 34.000

El comprador continuará haciendo el servicio de la hipoteca originaria de 30.000 pesos que reconoce la propiedad, reducida hoy a pesos 29.312 con 456 milésimos y abonará en dinero el exceso sobre esta suma hasta el precio de compra. Los títulos pueden ser examinados en la oficina del Banco antes del remate. Verificado éste, no habrá lugar a reclamo. Seña 5 o|o y comisión 1 o|o que serán exigidas en efectivo en el acto del remate, el que se efectúa con sujeción a lo dispuesto en las leyes vigentes números 8172 y 9155. Por informes ocurrir al Banco Hipotecario Nacional (25 de Mayo número 245, capital federal) o a su sucursal en la ciudad de Salta. Aviso iniciado en LA PRENSA el 14 de octubre de 1915. o14

CASA EN LA CIUDAD DE Salta. Préstamo N.o H.o 104|19335, Serie C. H. A. 6 o|o, de pesos 6.500. El Banco Hipotecario Nacional, rematará en el local de su sucursal en la ciudad de Salta, establecida en la calle Alsina número 16|26.

EL DIA VIERNES VEINTE Y NUEVE DE OCTUBRE DE MIL NOVECIENTOS QUINCE A LAS DOS DE LA TARDE, una casa ubicada en la ciudad de Salta, calle Buenos Aires números 360 al 366 entre las de Corrientes y Mendoza, con superficie de 646 metros 88 decímetros cuadrados más o menos y consta de ocho habitaciones, dos zaguanes, dos patios, etc., lindando: al Norte con propiedad de Pío Martiarena; al Sur con casa de Vidal y Martiarena; al Este con la calle Buenos Aires; y al Oeste con propiedades de Escolástico Cuestas y otros cuyos nombres se ignora.

Base de venta, pesos 7,800

El comprador continuará haciendo el servicio de la hipoteca originaria de pesos 6,500, que reconoce la propiedad, reducida hoy a pesos 6.827 con 453 milésimos y abonará en dinero el exceso sobre esta suma hasta el precio de compra. Los títulos pueden ser examinados en la oficina del Banco antes del remate. Verificado éste, no habrá lugar a reclamo. Seña 5 o|o y comisión 1 o|o, que serán exigidas en efectivo en el acto del remate, el que se efectúa con sujeción a lo dispuesto en las leyes vigentes números 8172 y 9155. Por informes ocurrir al Banco Hipotecario Nacional (25 de Mayo número 245, capital federal) o a su sucursal en la Ciudad de Salta. Aviso iniciado en LA PRENSA el 15 de octubre de 1915. o15

SUCURSAL JUJUY

PROPIEDAD DENOMINADA "La Isla" en el distrito del Bordo, con superficie de 1.356 hectáreas, 5422 centiáreas. Préstamo N.o H.o 17|13928, serie C. H. A. 6 o|o, de 42.000 pesos. El Banco Hipotecario Nacional rematará en su local, calle 25 de Mayo número 245 (capital federal)

EL DIA LUNES OCHO DE NOVIEMBRE DE MIL NOVECIENTOS QUINCE A LAS DOS DE LA TARDE, una propiedad rural denominada "La Isla", ubicada en el distrito del Bordo, departamento Perico del Carmen, a 7 kilómetros al Oeste de la estación Perico del F. C. C. N., con superficie de 1.356 hectáreas, 5422 centiáreas; conteniendo: 100 cuadras alfalfadas, 14 potreros, 4 rastrojos para maíz de 200 cuadras, viñas frutales, quinta con naranjos, limas y otros árboles frutales; aserradero, dos edificios cada uno de 8 piezas; canales de irrigación propia y una represa. Sus límites son: al Norte, con el río de Perico; al Sur, con las fincas de don Serapio T. Pinto y Bordo de la Isla; al Este, con finca de Zabala Hermanos, llamada "El Pongo" y al Oeste con el camino vecinal que va de Abalos a El Carmen.

Base de venta, pesos 47.000

El comprador continuará haciendo el servicio de la hipoteca originaria de pesos 42,000 que reconoce la propiedad, reducida hoy a pesos 40.350 con 852 milésimos y abonará en dinero el exceso sobre esta suma hasta el precio de compra. Los títulos pueden ser examinados en la oficina del Banco antes del remate. Verificado éste, no habrá lugar a reclamo. Seña 5 o|o y comisión 1 por ciento que serán exigidas en efectivo en el acto del remate, el que se efectúa con sujeción a lo dispuesto en las leyes vigentes números 8172 y 9155. Por informes ocurrir al Banco Hipotecario Nacional (casa central) o a su sucursal en la ciudad de Jujuy. Aviso iniciado en LA PRENSA el 25 de octubre de 1915. o25

Mario Seeber

JUDICIAL — TERRENO ESquina avenida Cabildo 701 y Olleros. Orden del señor juez de lo civil doctor Fernando Klappenbach, secretaría del doctor Ayarragaray, en el juicio seguido por el doctor Vicente Dimitri en el expediente 7060, folio 162. Dicha esquina se compone de 12m65 de frente al SO. sobre Cabildo 35m28 al SE. sobre Olleros, 35m28 al NO. y 14m08 al NE. Hermoso e importante paraje. Medidas ideales para edificar. Base pesos 15.000.

EL DOMINGO 7 de noviembre a las 4 de la tarde, sobre el mismo terreno. Exigirá del comprador el 5 o|o de seña y a cuenta de precio y el 2 o|o de comisión. Más datos en mi oficina Reconquista 144.—Mario Seeber o24

PRÓXIMOS REMATES Y FERIAS DE GANADOS

Pedro & Antonio Lanusse

En Huinca Renancó F.C.P.

2.450 VACUNOS

1.000 LANARES

El sábado 30 de octubre

*HASTA LA FECHA, TE*nemos anotadas las siguientes consignaciones. Hacienda vacuna: 300 novillos mestizos Durham, 2 y 2 1|2 años, tipo frigorífico, 300 id id id 1 año, tipo frigorífico, 500 vacas especiales, con 150 terneros; 350 vaquillonas, mestizas Durham, 2 años, servidas; 100 vaquillonas mestizas Durham, 1 año, 100 vaquillonas Red Polled, buen estado, 150 novillos y toruños, cuarterones, 200 vacunos criollos al corte, 480 novillos cuarterones, 85 vacas criollas y 24 terneros. Lanares: 1.000 lanares Lincoln, consumo y cría. Yeguarizos: 100 yeguas pesadas cuarteronas; 50 caballos para trabajo. Nota: Entre la hacienda anotada, hay 600 terneras de año, sola marca, especiales en clase y estado. Comisión 2 o|o a cargo de los compradores y 2 o|o a cargo de los vendedores en haciendas generales y 3 o|o a cada parte en reproductores y yeguarizos. Trenes: Los concurrentes de Buenos Aires tienen tren el viernes 29 que sale del Retiro (Este) a las 8 p. m., pasa por Mercedes a las 11.32 p. m., por Chacabuco a las 12.52 a. m., por Germania a las 5.45 a. m., por Buchardo 9.47 a. m. y llega a Huinca Renancó a las 12 m. De Bahía Blanca sale tren el viernes a las 6.20 a. m., pasa por Nueva Roma a las 7.34 a. m., por [illegible], por Darregueira 10.30 a. m., por Rivera a las 12 m., por Catriló a las 2.05 p. m., por Quemú Quemú a las 3.14 p. m., por Pico a las 4.56 p. m., por Chanilao 5.[illegible] p. m., por Realicó 6.12 p. m. y llega a H. Renancó a las 7.05 p. m. v29

EN BAHIA BLANCA — 3000 vacunos y 12.000 lanares.

EL MIERCOLES 3 de noviembre próximo, remataremos en las instalaciones de la Sociedad Rural [illegible] a las 10 a. m., con las haciendas a la vista perfectamente clasificadas en lotes y de acuerdo con el siguiente detalle: Hacienda vacuna: 1.000 novillos mestizos Durham para invernada, 100 novillitos mestizos Durham, 1 año, buen estado, 1.000 vacas mestizas Durham, al corte, 500 vacas mestizas Durham, secas, 50 vaquillonas Polled angus, buen estado, 250 novillos y vacas mestizas Durham, al corte, 100 bueyes, buen estado, hacienda lanar: 1500 ovejas Lincoln, gordas, para frigorífico; 1 000 ovejas Rambouillet, para invernada, 1 000 ovejas Lincoln, al corte; 3 500 capones Lincoln, gordos, para frigorífico; 3 000 capones Rambouillet y cruza para carnicería; 2,000 capones cruza, invernada. Comisión 2 o|o a cargo de los compradores y 2 o|o a cargo de los vendedores en haciendas generales y 3 o|o a cada parte en reproductores y yeguarizos. Nota: De la estación Bahía Blanca, F. C. P. saldrá tren para Bordeu, a las 9.45 a. m. En el local de ferias hay comodidades para que puedan almorzar los concurrentes. Por pedidos de local y otros informes a nuestro escritorio en ésta o en Bahía Blanca a los señores P. y A. Lanusse y Olaciregui.—Pedro y Antonio Lanusse, Belgrano 836. v30

EN CACHARI, F. C. S. — EL DOMINGO 7 de noviembre próximo realizaremos nuestro tercer remate feria en dicha localidad. Oportunamente detalles. Por pedidos de local y otros informes en Cachari al señor Juan J. Sassali, en Las Flores al señor Luis Dumont o a nuestro escritorio en ésta.—Pedro y Antonio Lanusse, Belgrano 836. v30

EN GENERAL PICO, F. C. O.

EL MIERCOLES 10 de noviembre celebraremos nuestro próximo remate feria en dicha localidad. Oportunamente detalles. Por pedidos de local y otros informes a nuestro escritorio en ésta o en General Pico a los señores Casenave Hermanos.—Pedro y Antonio Lanusse, Belgrano 836. v30

En General Pinto

Sobre la estación "Los Callejones"

(F. C. O. y R. A. P. B.)

1350 VACUNOS 1350

1000 LANARES 1000

50 YEGUARIZOS 50

*EL DOMINGO 14 DE noviem*bre próximo. Por liquidación de las haciendas existentes en la estancia Santa María, de los señores Emilio Merbilháa y María B. de Merbilháa por disolución de sociedad y entrega del campo. Toda la hacienda vacuna [illegible] 3 1|2 años, mochos. Oportunamente amplios detalles. Las ventas se efectuarán en la estación Los Callejones, en el local de ferias del señor Fernando Patrón. Por datos o informes, a nuestro escritorio en ésta.—Pedro y Antonio Lanusse, Belgrano 836. v28

EN VILLA MARIA, F. C. S.

EL MARTES 16 de noviembre próximo, efectuaremos nuestro tercer remate feria en dicha localidad. Oportunamente detalles. Por pedidos de local y otros informes dirigirse a nuestro escritorio o en Villa María al señor Fernando de Marotte.—Pedro y Antonio Lanusse, Belgrano 836. v30

AYARRAGARAY SCHINDLER GOWLAND

En VILLA SAUZE-F.C.O.

Partido de General Villegas

El JUEVES 18 de noviembre de 1915

6.000 vacunos 6.000

Informes y pedidos de local a n. escritorio Lavalle 757. Oportunamente detalles. v31

José M. de Yriondo & Cía.

LINCOLN IMPORTADO POR Sidey y Poels, 30 sobresalientes carneros Lincoln de las afamadas cabañas Aitkinson Son y Henry Smith. Se rematarán

EL MIERCOLES 27 de octubre a las 3 p. m., en nuestra sucursal San Martín 153 donde están en exhibición desde el LUNES 18.—José M. de Yriondo y Cía. o21

SHORTHORN IMPORTADO por Sidey y Poels.—14 toros Durham [illegible] las mejores corrientes de sangre [illegible] dos por los señores Sidey y Poels se rematarán

EL VIERNES 12 de noviembre a las 2.30 p. m., en nuestra sucursal, San Martín 153.—José M. de Yriondo y Cía.

SHORTHORN IMPORTADO por P. y G. Hughes.—7 sobresalientes toros de 20 meses a 2 años de edad, recientemente importados de Inglaterra, entre los que figuran los espléndidos ejemplares [illegible] Island August, Edgecote Pagan y Edgecote Dazzler, este último ganador de primer premio en la exposición de [illegible], primer premio y reservado campeón en la exposición Royal Lancashire el año pasado. 12 vaquillonas importadas de 15 meses a dos años de edad, pertenecientes a las más finas tribus de la raza, pues entre ellas figuran una Princess Royal, una Orange Blossom, una Nonpareil, dos Clipper, una Augusta, una Jilt, dos Pauline, [illegible] y la Primrose. Se rematarán

EL JUEVES 4 de noviembre a las 2.30 p. m. en nuestra sucursal, San Martín 153. Solicíten catálogos.—José M. de Yriondo y Cía. o26

Agustín S. Gamba y Cía.

EL MARTES 26 DE OCTUBRE a las 2 p. m. en nuestra casa Belgrano 2641, remataremos

12 YEGUAS MUY LINDAS Y gordas procedentes de Las Flores

15 CABALLOS DE TIRO Y silla muy buenos y gordos procedentes de Moreno.

15 CABALLOS Y YEGUAS de tiro y silla procedentes de [illegible]

50 CABALLOS Y YEGUAS de tiro y silla, coches, chatas, carros y guarniciones y demás que concurra a venta.—Agustín S. Gamba y Cía. v26

Rivero y Viale

EN INTENDENTE ALVEAR

Estación Ojeda, F. C. O. 10 remate feria. 1.300 vacunos mestizos Durham, 3.000 lanares con lana cruza Lincoln y Rambouillet; 10 toros Durham, 4 padrillos Shire.

EL JUEVES 28 de octubre a la 1 p. m., con el concurso de los principales establecimientos de la región efectuaremos nuestro remate de haciendas en general, consignadas hasta la fecha cuyo detalle, es el siguiente: 200 novillos mestizos Durham de 1 a 2 años mochos, 1 marca, buen estado y carne gorda, 300 novillos mestizos Durham de 2 años, buen estado en lotes, 100 novillos de 2 años mestizos Durham buen estado mochos, 1 marca, 70 novillos de 3 años Durham, gordos, 300 vaquillonas mestizas Durham de 1 y 2 años, muy buen estado en lotes, 100 vacas gordas para matadero mestizas Durham, servidas en lotes; 200 vacas mestizas Durham con terneros, 130 terneros machos y hembras Durham, 2 000 ovejas al vientre con lana muy buen estado cruza Lincoln y Rambouillet, 1 000 borregos y corderos con lana muy buen estado, 70 caballos y yeguas buen estado, 10 toros Durham, 4 padrillos Shire procedentes de cabañas Negrete, Martínez de Hoz y Trebolares. La venta la efectuaremos en lotes clasificados. Comisión 2 o|o, al comprador y 2 o|o al vendedor en haciendas generales y 3 o|o de cada parte en yeguarizos, porcinos y reproductores. Por pedidos de local e informes a nuestros escritorios en Ojeda, F. C. O. y en Buenos Aires, Venezuela 1230. El día antes del remate sale el tren del Once a las 11 p. m. regresando el mismo día del remate de Ojeda a las 8.25 p. m. v27

Nicandro Reyes

EN MERLO, F. C. O. — 10 remate feria de haciendas generales.

EL VIERNES 29 de octubre teniendo anotado desde ya 100 novillos mestizos Durham de 3 años arriba, muy buen estado, 50 novillos mestizos de 3 años muy buen estado, 50 novillos cuarterones, 3 años, muy buen estado, 50 vacunos al corte habiendo lecheras con terneros chicos y 100 novillos y terneros. Pedidos de local e informes, Cangallo 466, U. T. 787 Avenida. v29

Nazar y Hernández

EN LUJAN, F. C. O. — 187 remate feria de haciendas generales, en nuestras instalaciones.

EL SABADO 30 de octubre, a la 1.30 p. m. Detalle: 10 toros Durham, puros por cruza, a campo 2 1|2 años, 12 carneros Lincoln, 15 a 18 meses, hijos de importados, en puros a campo gran estado, 2 toros Durham, 2 años, por importado en [illegible], 50 [illegible] mestizos Durham 2 1|2 y 3 años, [illegible] 110 novillos mestizos de [illegible] años buen estado, 150 novillos mestizos Durham 1 1|2 a 2 años muy buen estado, 50 novillitos tamberos 15 a 20 meses, muy buen estado, 200 novillitos y terneros mestizos, de tambo, 170 vacas [illegible] novillos gordos, 25 bueyes gordos, 50 vacas mestizas con 50 terneros, 100 vaquillonas y terneras, 20 potros y yeguas, mestizas, percherones, 25 potros y yeguas de tiro, [illegible]. Más adelante más detalles. Por pedidos de local e informes a nuestro escritorio Cangallo 666, U. T. 474 Avenida o a nuestro representante en Luján, señor Enrique Yaníz. v30

Salaberry & Bercetche

10.000 vacunos 10.000

INCLUSIVE

7000 vacas y terneros 7000

El SABADO 13 de NOVIEMBRE remataremos en VILLA ELISA, F. C. S., sobre la estación City Bell, en el establecimiento "ESTANCIA GRANDE" de la SUCESION del Sr. JORGE BELL.

Esta hacienda se presentará a la venta en pequeños lotes y debidamente clasificada.

Próximamente detalles.

Para informes dirigirse a nuestro escritorio, Defensa No. 188.—SALABERRY y BERCETCHE. v30

Florentino Valenzuela

En PRIETO F. C. O.

RAMAL DE OLASCOAGA A Timote partido 9 de Julio

MAÑANA

a las 2 p. m. Remate especial, liquidación con el concurso de varios establecimientos de la zona de

3000 vacunos 3000

Hacienda sana y de gran clase que venderé según

DETALLE

1.000	novillos Durham, gordos, de 2 años arriba y 3 años, bien preparados, habiendo gordos en lotes de 200 cabezas, gran clase y algunos, 1 marca.
130	novillos Durham, gordos, de 2 a 3 años, una marca,
100	novillos Durham preparados 2 a 3 años, una marca.
100	novillos id id id id id.
50	novillos id id id id id,
200	novillos id 1 y 1 1|2 y 2 años, buen estado y clase.
150	novillos id id id id id.
100	novillos id 1 y 1 1|2 años, buen estado y clase.
100	novillos id id id id id.
270	novillos id 1, 2 y 3 años, en lotes, algunos gordos y especiales.
100	vacas id preñadas gran clase y estado, 1 marca.
300	vacas id al corte y secas, 1 marca.
200	vacas id secas gordas e invernada.
200	vaquillonas Durham gran clase y estado, 3 años

TREN EXPRESO — Para este remate partirá desde Bragado un tren expreso a las 12 30 p. m., del día 27, el que retornará al mismo punto, terminadas las ventas. La empresa venderá los boletos para este tren.

COMBINACIONES FERROVIARIAS — Los señores interesados [illegible] de Villegas, Lincoln, Los Toldos deben encontrarse en Bragado a las 12 30 p. m. del día 27 para tomar el expreso que los conducirá al remate.

Los de Ingeniero Luiggi, Roberts, Los Toldos deben observar el mismo procedimiento de los anteriores.

Los de Telén, Caleufú, Meridiano V, deben llegar a Prieto en el tren diurno ordinario que sale de General Pico a las 1 40 a. m. del día 27.

Los de Tony, Carhué, Trenque Lauquen, Pehuajó, etc., deben tomar el tren diurno que parte de Pehuajó a las 8.25 del 27 y esperarán en Olascoaga el cruce del expreso.

Los de Buenos Aires e intermedios deben tomar el tren diurno que sale de Once a las 7.15 a. m. y trasbordarse al expreso en Bragado.

COMISION: 2 o|o al comprador y 2 o|o al vendedor.

Se proporcionará comodidad a los señores compradores para organizar sus arreos o embarcarlos.

Datos e informes a mi escritorio en 9 de Julio, F. C. O. v26

Arnaude Hnos.

(Antes Saffores y Arnaude Hnos.)

56 REMATE FERIA — EN Laprida.

EL JUEVES 28 de octubre a la 1 p. m. en nuestras propias instalaciones 300 vacunos incluso 350 novillos 1, 2 y 3 años, 150 vacas y vaquillonas, 300 vacas y terneros, 600 lanares, 10 padrillos y tres toros. Más datos en nuestro escritorio en Laprida.—Arnaude Hnos. o24

Luis Perazzo

EN MARCOS PAZ, F. C. S. —

EL MARTES 26 de octubre a la 1 de la tarde, 750 animales vacunos incluso 700 novillos de gran clase Durham. Detalle: 100 novillos dos años buena clase y estado, dos marcas, 120 id id gran clase y estado, año y medio, 3 marcas, 40 id 3 y 4 años, gordos especiales, 40 id 3 años muy buena clase y estado; 40 id 2 años id id un año, muy buena clase, regular estado, 50 id id id, [illegible] id 2 años buena clase y estado; 20 id id, 20 id gordos 3 años, 60 id id, 40 id 3 años, buena clase y estado, 10 vacas gordas especiales, 10 vaquillonas un año, buena clase, una marca, 20 id id. 15 vacas con cría en lotes. Se presentará mayor número de haciendas que las anotadas. Se reciben consignaciones hasta el día del remate. Comisión dos por ciento a cada parte. Informes a mis escritorios en Marcos Paz, U. T. 137.—Luis Perazzo. o23v26

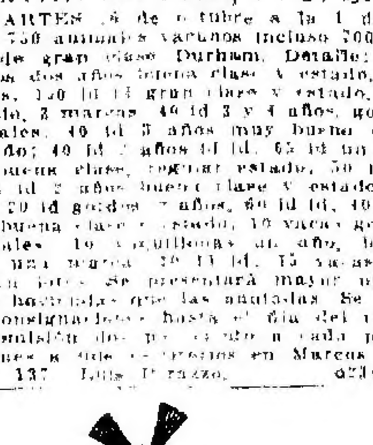

GANADERA DEL NORTE

Sociedad de Hacendados Anónima Limitada

90 REMATE, 65 FERIA — EN Pergamino, F. C. C. A. y C. G. B. A.

EL MARTES 26 de octubre a las 2 p. m. En nuestras instalaciones de La Polola.

180 Toros puros 180

Y de origen importado de 2, 3, 4 y 5 años en lotes de 1 a 5 a elección y con opción procedentes de La Belén y Las Barrancas, del señor José Manuel Cobo, la San Miguel de los señores J. L. Ocampo e hijos y Los Barriles de la señora viuda de Hearne; 30 carneros puros, por cruza Lincoln y Oxford Shire, procedentes de San Enrique del doctor Pedro B. Torres. Comisión 1 por ciento al comprador. Por pedidos de local e informes a las oficinas, Florida 530, Teléfono 104, U. T. La Polola, 28 U. T. local de ferias. Mauro Cabrera, gerente. Remates generales, liquidaciones de establecimientos, clasificaciones, informes, ferias permanentes los días 19 y 25 de cada mes. Sucursales en Colón, F. C. C. A., [illegible], Macachín y General Arha. Oportunamente detalles. v26

91 REMATE, 66 FERIA — EN Arrecifes, F. C. C. A.

EL JUEVES 28 de octubre a las 2 p. m. en las instalaciones del señor [illegible], remate especialmente solicitado.

1750 novillos y vacas 1750

Anotados. Oportunamente detalles. Comisión de práctica. Mauro Cabrera, gerente. v28

Manuel Castellar

*REMATES FERIAS DE HA*ciendas permanentes, en mis locales. En el Azul, F. C. S., los días 15 y 30 de cada mes. En Laprida, el 10 de cada mes. En Coronel Suárez, los días 5 y 20 de cada mes. Cabaña Videola, del señor José M.a Imaz, 5.o remate feria de reproductores el domingo 28 de noviembre. En Coronel Pringles, F. C. S., el 25 de cada mes. En el Azul, F. C. S., remate anual de reproductores, el lunes 1.o de noviembre. En Laprida, remate especial de novillos el jueves 11 de noviembre. Por consignaciones o informes, dirigirse a mis escritorios en los puntos indicados o a mi escritorio de la capital, Florida 32, departamento 47.—Manuel Castellar. perm

*EN EL AZUL — 700 NOVI*llos y vacas; 500 lanares. 408 remate feria en mis instalaciones

EL SABADO 30 de octubre a la 1 del día, con los lotes a la vista, remataré las siguientes haciendas anotadas y demás que concurran a saber: 70 novillos mestizos 3 y 4 años, gordos, 70 id id 2 1|2 y 3 años, buen estado, 40 id id id gordos; 50 id id 2 años, 50 id id 1 año; 100 vacas gordas; 50 id de vientre, 180 vacas y terneros al corte, en lotes; 100 vacunos al corte; 500 capones y ovejas. Seguramente habrá más hacienda. Condiciones de venta las de costumbre. Por consignaciones o informes, diríjanse a mis escritorios de Azul o capital, Florida 32, departamento 47.—Manuel Castellar. v29

EN EL AZUL — 100 TOROS Durham puros por mestización, su mayor parte a campo, procedentes de las siguientes cabañas acreditadas de la provincia. Martín Fierro, del señor Rodolfo Taurel; "Pillahuincó", del señor Narciso Stegmann; "Santa María", del señor Llewellyn James; Las Acacias, del sr. Miguel Etchepare; La Juanita, del sr. Pedro Etchevery; Villa María, del señor Juan J. Mujica, Santa María, del señor Llewellyn James, La Clementina y San Pascual, de los señores viuda de Zeberio e hijos, San Nicanor del doctor Martín M. Torino, Las Malvinas, del señor Luis Rossi, Villa María de Mujica y Mendivil, Siempre Amigos, del señor Agustín E. Peña, La Nieva, del señor Francisco Mujica, El Clavo, del señor Carlos Goad, del señor Luis F. Brané, José Garciarena, etc.

EL LUNES 1.o de noviembre a las 8 de la mañana en mis instalaciones del Azul. Comisión 3 o|o a cada parte. Solicítense catálogos e informes a mis sucursales de Laprida, Pringles, Coronel Suárez, o a mis escritorios de Azul o capital, Florida 32, departamento 47.—Manuel Castellar. v31

*EN LAPRIDA — 127 REMA*te feria en mis instalaciones.

EL MIERCOLES 10 de noviembre. Oportunamente detalles. Por consignaciones o informes, dirigirse en Laprida al señor Joaquín P. Villar, o a mis escritorios de Azul o capital Florida 32, departamento 47.—Manuel Castellar. v9n

*REMATE ESPECIAL DE no*villos en mis instalaciones de Laprida, F. C. S. con el concurso de los principales establecimientos de la región.

EL JUEVES 11 de noviembre. Oportunamente detalles. Por consignaciones e informes, dirigirse en Laprida al señor Joaquín P. Villar o a mis escritorios de Azul o capital, Florida 32, departamento 47.—Manuel Castellar. v9n

Cardoner & Sarracino

EN LOBOS

F.C.S.

160 remate especial de novillos con el concurso de los principales establecimientos de esta región.

El domingo 31 de octubre a la 1

en nuestras instalaciones.

3.600 novillos 3.600

DETALLE:

400	novillos 2 y 3 años, especiales en clase y estado
340	novillos 3 y 4 años, especiales en clase, medio engorde.
700	novillos 2 y 2 1|2 años, muy buena clase y buen estado.
480	novillos 2 y 2 1|2 años, especiales en clase y estado.
380	novillos 2 y 3 años, muy buena clase y muy buen estado.
200	novillos 2 años, especiales en clase y buen estado.
390	novillos 1 1|2 y 2 años, buena clase y buen estado.
515	novillos 1 a 1 1|2 años, especiales en clase y muy buen estado.
165	novillos 1 año, buena clase y buen estado.

Nos permitimos recomendar a los señores invernadores la importancia de este remate, por tratarse de haciendas muy buenas, tanto en clase como en estado, entre las cuales hay varios lotes de una marca.

Las haciendas se venderán debidamente clasificadas, contando la casa con suficientes potreros hasta tanto los señores compradores organicen sus arreos.

Los interesados que deseen concurrir a este remate, deberán tomar los trenes que salen de Once o Constitución a las 6.15 y 7 10 a. m., respectivamente, pudiendo regresar el mismo día por los trenes que salen de ésta a las 4.33 y 6.03 de la tarde, respectivamente.

Por más datos, dirigirse a nuestro escritorio central en Lobos, U. T. núm. 17.

CARDONER y SARRACINO v31

En NAVARRO, F.C.S.

*1er. REMATE INAUGURA*ción de haciendas en general el VIERNES 5 de noviembre. Próximamente detalles. Cardoner y Sarracino. v31

EDUARDO JOLLY

EN ZARATE, F. C. C. A. Y F. C. E. R. 19 remate feria de haciendas generales.

EL JUEVES 28 de octubre a la 1 de la tarde (aunque llueva). Tengo anotado hasta ahora los siguientes lotes: 150 novillos y vacas para consumo; 15 bueyes para consumo, 50 novillos para invernada, 200 novillitos y terneros mestizos de tambo, 50 vaquillonas de 1 1|2 y 2 años de tambo; 30 vacunos al corte, 3 toros puros por cruza. Pedidos de local e informes dirigirse a mi escritorio en Buenos Aires, calle 25 de Mayo número 12 o a mi encargado en Zárate, señor Justo L. Abal. Trenes: salida de Buenos Aires de Retiro, Rosario, a las 7.15 y 10.30 de la mañana. Regreso de Zárate a las [illegible] de la tarde.—Eduardo Jolly. v26

EN GENERAL RODRIGUEZ F. C. O. 125 remate feria de haciendas generales.

EL VIERNES 5 de noviembre próximo. Oportunamente detalles. Pedido de local e informes dirigirse directamente a la feria o a mi escritorio en Buenos Aires, calle 25 de Mayo número 12.—Eduardo Jolly. v26

Adolfo Bullrich & Cía.

*2.000 NOVILLOS EN CHAS*comús, 67 remate feria de haciendas generales en Chascomús, F. C. Sud, en nuestras instalaciones, en la quinta conocida por de Arenaza. La venta comprende 3,000 cabezas vacunas, de las cuales 1,000 novillos de 1 a 4 años, incluso lotes muy especiales, mochos y sola marca. Se realizará

EL VIERNES 29 de octubre a las 12 m. con las haciendas a la vista y en lotes apropiados. Trenes: Los concurrentes de esta capital tienen tren el día de la venta a las 7.20 a. m. El regreso se realizará en el día. Pedidos de local y otros informes en nuestra casa, Florida 269 y 273 o a nuestro representante en Chascomús, señor Guillermo Mc. Innes. Comisión 2 o|o, al vendedor y 2 o|o al comprador en haciendas generales y 3 o|o de cada parte en reproductores y yeguarizos.—Adolfo Bullrich y Cía. o24

*MANSAS DE TIRO — 18 YE*guas mestizas percherón, mansas de tiro, procedentes del establecimiento del señor Juan Iriart en Pontevedra, se rematarán

EL MARTES 26 de octubre, a las 2.30 p. m., en nuestra casa San Martín 254. Comisión a cargo de los compradores.—Adolfo Bullrich y Cía. o23

SHORTHORN DE "EL RETIRO", de Vivot.—104 vacas, vaquillonas y crías Shorthorn de pedigree, por disminución de los planteles de la cabaña "El Retiro", en Villanueva, F. C. Sud, de la sucesión de don Narciso Vivot. La venta comprende: 15 vaquillonas, 37 vacas servidas y preñadas, 26 vacas con 26 crías, se realizará

EL MIERCOLES 3 de noviembre, a las 11 a. m. después de un almuerzo, sobre la misma estación Villanueva, con los reproductores a la vista. Trenes: Los concurrentes de esta capital tienen tren de Constitución a las 6.45 a. m. del día del remate. El regreso se realizará en el día. Comisión a cargo de los compradores. Catálogos con detalles completos en nuestra casa, Florida 269 y 273.—Adolfo Bullrich y Cía. o22

3.250 NOVILLOS Y VACAS, en De Bary.—Haciendas mestizas Durham, en general de muy buena clase y estado, incluso 2.150 novillos de 1 a 3 años, en nuestro primer remate-feria de haciendas generales en la estación De Bary ferrocarril Oeste, en las instalaciones [illegible] sobre la misma, y el remate lo realizaremos

EL SABADO 6 de noviembre, a las 12 m. con las haciendas a la vista y clasificadas en lotes apropiados. Pedidos de local y otros informes en nuestra casa, Florida 269 y 273, o al señor Guillermo Guntsche, en De Bary. Comisión 2 por ciento a vendedor y 2 o|o a comprador en haciendas generales y 3 o|o a cada parte, en reproductores y yeguarizos. Oportunamente detalles de las haciendas y horarios de trenes. —Adolfo Bullrich y Cía. v5nov.

*3000 VACUNOS EN ALVA*rez Jonte.—Haciendas de buena mestización Durham y en muy buen estado, en su mayor parte novillos mochos, que se ofrecerán en lotes de una marca, por orden y cuenta del señor Serafín Losada.

EL MARTES 9 de noviembre, a las 12 m. en las inmediaciones de la estación Alvarez Jonte, F. C. S. Próximamente detalles completos.—Adolfo Bullrich y Cía. o20

*1 TORO IMPORTADO ORAN*geman, H. B. A. 36509, nacido en 1911, criado por Anderson, de la tribu Broadhooks de Sittyton, que ha servido en la cabaña Los Banqueles, se rematará

EL MIERCOLES 27 de octubre a las 2.30 p. m. en nuestra casa, San Martín 254. Comisión a cargo del comprador.—Adolfo Bullrich y Cía. o24

1.150 NOVILLOS Y VACAS en Quequén.—Haciendas de buena clase y estado, en nuestro remate-feria de haciendas generales, en Quequén, F. C. Sud, que realizamos con el concurso de distintos establecimientos de la zona, y de acuerdo al siguiente detalle: 1.000 novillos mestizos Durham, de 2, 2 1|2 y 3 años, incluso lotes especiales en clase y estado; 150 vacunos al corte, incluso vacas gordas y de cría. La venta se realizará

EL LUNES 1.o de noviembre, a la 1 de la tarde, sobre la estación Quequén, con las haciendas clasificadas en lotes apropiados y a la vista. Los concurrentes de esta capital y estaciones de tránsito, tienen el tren que sale de Constitución la víspera del remate a las 5.30 de la noche, pasa por Ayacucho a las 5.10 a. m., por Balcarce a las 7.10 a. m., por Lobería a las 8.53 a. m., por Quequén a las 9.53 a. m. y llega a Necochea a las 9.58 de la mañana; los interesados pueden descender en Quequén, donde hay hoteles, o si lo prefieren continuar hasta Necochea para almorzar en esa localidad y volver a Quequén en coche. Comisión, 2 o|o al vendedor y 2 o|o al comprador en haciendas generales y 3 por ciento de cada parte en reproductores y yeguarizos. Pedidos de local y otros informes en nuestra casa, Florida 269 y 273, Buenos Aires, o al señor Cándido Llinás en Necochea.—Adolfo Bullrich y Cía. v31

SHORTHORN Y LINCOLN, en La Aldea de Miller, 100 vacas con cría y vaquillonas servidas, Shorthorn de pedigree, incluso 40 importadas; 250 ovejas Lincoln, de pedigree, con 350 crías, las madres origen de La Helén y Las Barrancas, y las crías hijas de padres importados; y 50 borregas Lincoln de pedigree, hijas de ovejas de Cobo y de padres importados.

EL VIERNES 5 de noviembre, en las instalaciones de Lezama, con los reproductores en lotes apropiados y a la vista. Oportunamente detalles.—Adolfo Bullrich y Cía. o26

SHORTHORN IMPORTADO, 2 toros Shorthorn importados por el señor E. Moubray Alexander, 4 toros Shorthorn importados por el señor Joseph Shepherd y 4 toros Shorthorn importados por los señores Waldron y Wood, se rematarán

EL MIERCOLES 27 de octubre, a las 2.30 de la tarde, en nuestra casa, San Martín 254. Comisión a cargo de los compradores.—[illegible]

*BERKSHIRE DE DOS PLA*tanos, 20 cerdos Berkshire de pedigree, machos y hembras, procedentes de la cabaña Los Plátanos del señor Ricardo Cabral Hunter, se rematarán

EL VIERNES 29 de octubre, a las 2.30 p. m., en nuestra casa, San Martín 254. Comisión a cargo de los compradores.

BERKSHIRE DE pedigree — 8 cerdos machos y 12 hembras Berkshire de pedigree, procedentes de la cabaña Santa Elena, de los señores H. y A. Cadelago Pereira, se rematarán

EL MIERCOLES 27 de octubre, a las 2.31 p. m., en nuestra casa, San Martín 254.—Adolfo Bullrich y Cía. o23

*LINCOLN DE P. Y G. HU*ghes. Recomendamos a los señores criadores este notable lote de reproductores importados que presentan a venta los señores P. y G. Hughes, y que lo forman 36 sobresalientes carneros seleccionados en las reputadas cabañas de Marris, Fisher, Nelson y Brocklebank. En este conjunto se destacan ejemplares que por su tipo, vellón y origen, merecen el título de verdaderos padres de cabaña.

EL VIERNES 29 de octubre a las 2.30 p. m., en nuestro patio, San Martín 254, donde se exhiben. Comisión a cargo de los compradores.—Adolfo Bullrich y Cía.

A. R. Navarro y Cía.

*137 REMATE FERIA EN Per*gamino, F. C. C. A. en nuestras instalaciones La Amalia.

EL SABADO 30 de octubre de 1915 a las 2 p. m. Próximamente número y detalle. Por datos y pedidos de local dirigirse a nuestros escritorios en Pergamino o en Buenos Aires, Sarmiento 760, segundo piso.—A. R. Navarro y Cía. o20

*35 REMATE FERIA EN MA*cachín, F. C. P. en nuestras propias instalaciones.

EL MIERCOLES 3 de noviembre de 1915, a las 2 p. m. venderemos: 1.350 novillos y vacas; 300 lanares. Según detalle, 25 vacas mestizas Durham, gordas, especiales 60 id id id servidas, 25 id cuarteronas gordas, 100 id mestizas Durham, buen estado, preñez muy adelantada; 160 id cuarteronas, buen estado, servidas; 15 id lecheras, mestizas Durham, en parición, 50 id mestizas Durham, secas buena clase y estado, 30 vaquillonas mestizas Durham, 1 año, sola marca, 60 id id id 2 años, buena clase y estado servidas, 20 id id id tamberas, servidas, 100 id id cuarteronas, 1 1|2 años, buen estado, 60 vacas mestizas Durham, al corte (30 vacas y 30 terneros) buena clase y estado, 100 id cuarteronas al corte (50 vacas y 50 terneros) buen estado, 120 novillos mestizos Durham, 1 año, gran clase y buen estado, sola marca, 120 id id id 1 1|2 año, buena clase y estado, sola marca, 130 id id id 2 y 3 años, buena clase y estado; 100 id id id 1 1|2 y 2 años, buena clase y estado; 40 novillitos y vaquillonas, id id tamberos, 1 y 1 1|2 año, sola marca, 50 novillos cuarterones 1 y 1 1|2 años, buen estado; 20 terneros mestizos Durham, buena clase y estado, 10 toruños id id gordos; 300 ovejas gordas de consumo y matadero. Comisión 3 o|o al comprador e igual al vendedor. Por datos y pedidos de local dirigirse a nuestros escritorios en Buenos Aires, Sarmiento 760 segundo piso o en Macachín.—A. R. Navarro y Cía. v2n.

Crohare y Cía.

Sucesores de B. Aichourrón y Hnos.

1500 NOVILLOS Y VACAS, en Alberdi, F. C. P., 84.o remate-feria en el local de costumbre.

EL MARTES 26 de octubre de 1915, a las 2 30 p. m. Detalle: 730 novillos 1 1|2 a 2 años, tipo frigorífico, 400 novillitos, 1 año tipo frigorífico, 30 novillos mestizos gordos; 200 vacas mestizas gordas, especiales; 130 vacas mestizas gordas; 10 vaquillonas tamberas con cría. El tren sale de Retiro el día del remate, a las 6.15 a. m. Comisión 2 o|o, a cada parte. Pedidos de local al señor Fernando Bordalejo, en Alberdi, F. C. P., o a nuestra casa, Reconquista 452, Buenos Aires. Crohare y Cía. v26

"La Ganadera"

Sociedad Anónima

*NUESTRO 21 REMATE FE*ria en estación Bonifacio, tendrá lugar

EL DIA 4 de noviembre próximo. Para informes y órdenes a nuestros escritorios en Bolívar, Caseros, Bonifacio y en Buenos Aires, avenida de Mayo 945.—Juan Salduna, gerente. o24v29

Norberto Bastanchuri

EN MARCOS PAZ, F. C. S.—69 remate feria de haciendas generales.

EL LUNES 1.o de noviembre a la 1 p. m. teniendo anotados hasta ahora 600 vacunos incluso 450 novillos y novillitos. Oportunamente detalles. Por pedidos de local e informes a mi escritorio en Marcos Paz, U. T. número 5.—N. Bastanchuri. v37

Mazzuchi, Telagna y Cía.

González Chaves, Lobería, Juárez, Chillar y Vela

En LOBERIA

4660 vacunos 4660

Incluso 2480 novillos de 1, 2, y 3 años

60 yeguarizos 60

REMATE LIQUIDACION DE haciendas en el establecimiento La Margarita del señor Martín Teruggi, distante 3 leguas de este pueblo, y con el concurso de varios hacendados de la zona, tendrá lugar

EL DOMINGO 31 de octubre de 1915, a las 1.30 p. m. Después de un almuerzo campestre, venderemos por cuenta y orden de sus respectivos dueños, las haciendas mencionadas de acuerdo con el siguiente detalle: Del establecimiento: 600 novillos 2 1|2 y 3 años, muy buen mestizo gordos y carne gorda, 200 id 2 años id id carne gorda, [illegible] id 1 a 1 1|2 años especiales en clase muy buen estado; 220 vacas muy buen mestizo servidas muy adelantadas; 350 id buen mestizo buen estado con 350 terneros al pie, 40 vaquillonas 1 año buen mestizo y estado. De otras procedencias: 200 novillos 2 años muy buen mestizo buen estado, 150 id id id id id 1 marca; 150 id 2 id id id id id 1 id, 150 id 1 1|2 y 2 años buen mestizo buen estado 1 id; 150 id 1 año muy id id id 1 id, 100 id 1 id id id 1 id; 150 novillos 1 año muy buen mestizo y estado, 1 marca, 100 id id 1 id id id 1 id; 70 id id id id 1 id, 70 id 1 id id id 1 id; 70 id id id id 1 id, 80 vaquillonas 3 años muy buena clase servidas muy adelantadas, 1 marca, 150 vacas buen mestizo servidas muy adelantadas, 1 marca; 50 vaquillonas 2 años buen mestizo y estado, 1 marca; 200 vacas muy buen mestizo buen estado con 200 terneros al pie; 135 vacas buen mestizo y estado con 135 terneros al pie (en tres lotes). 140 vacas al corte buen mestizo y estado. Yeguarizo: una manada de 40 yeguas con un padrillo tiro liviano; 20 caballos y yeguas de tiro y silla. Notas: Los señores compradores podrán disponer de potreros hasta organizar sus arreos. Los interesados en concurrir a este remate deberán tomar el tren que sale de Constitución el sábado 30 a las 5.30 p. m. bajando en Lobería el día 31 a las 5.47 a. m. para tomar la combinación para Lobería Nueva, llegando a las 9.26 pudiendo regresar el mismo día una vez terminado el remate. A la llegada del tren en (Lobería Nueva) habrá coches que por módico precio conducirán a los interesados al lugar del remate. Nuestra comisión del 4 por ciento será a cargo del comprador. Por más datos e informes a nuestra sucursal en Lobería o a nuestra casa Central Alsina 323 Juárez.—Mazzuchi, Telagna y Cía. v30

Dela Pina y Blanc

*EL MIERCOLES 27 DE OC*tubre a las 3 p. m. en nuestra casa Chiclana 3368, remataremos

20 YEGUAS EN MUY BUEN estado de gordura, procedentes de Ituzaingó.

*15 CABALLOS TIRO Y SI*lla, chatas, carros, coches, guarniciones y demás que concurra al remate.—De la Pina y Blanc. v27

RISSO & PATRON y Cía.

PICHINCHA 374|76 y Av. Belgrano. Propiedad de edificación antigua, pero sólida con salón de negocio al frente y 4 habitaciones. Base, $ 14.000. Mide 9x23.46 vs. Estas fincas salen nuevamente a la venta, por no haber escriturado el comprador anterior. Liquidación resuelta, su ubicación es excepcional en pleno barrio comercial. Informes B. Mitre 349.—RISSO-PATRON y Cía.
EL DGO. 31 de octubre, a las 5. 1p

PICHINCHA 362. EN PLENO barrio comercial, a un paso del mercado Bs. Aires. Mide 9.02x23.46 vs. Base, $ 14.000. Consta de sala de negocio y 4 habitaciones. Más informes, B. Mitre 349.—RISSO-PATRON y Cía.
EL DGO. 31 de octubre, a las 5. 1p

PICHINCHA 358. AL LADO de la Av. Belgrano. Mide 9.02 por 23.46 vs. Base, $ 14.000. Consta de sala de negocio y un galpón. Situación inmejorable, rodeado de edificación moderna. Más datos, B. Mitre 349.—RISSO-PATRON y Cía.
EL DGO. 31 de octubre, a las 5. 1p

EN CABALLITO — A 2 cuadras del subterráneo y una de Bella Vista, Caboera 255. Propiedad moderna. Mide 12 por 15.79 vs. Base, $ 7.500 con facilidades. Consta de 2 salas a la calle y 4 habitaciones, dependencias, aguas corrientes, etc. Visítese. Desocupada. Informes, B. Mitre 349.—RISSO-PATRON y Cía.
EL DGO. 31 de octubre, a las 3. 1p

A POCOS METROS Av. SAN Martín, Vírgenes esq. Sanabria. Propiedad de negocio y familia. Mide 9.54x13.01 vs. Base, 8.000 $ con facilidades. Consta de gran salón de negocio con ochava, 2 habitaciones, vidrieras con persianas metálicas, dependencias, aguas corrientes, adoquinado pago, frente de piedra artificial, los armazones que son de cedro lustrado y flamantes, entran en la venta, luz eléctrica, etc. Visítese. Más datos, B. Mitre 349.—RISSO-PATRON y Cía.
EL DGO. 31 de octubre, a las 4. 1p

Domingo Marotta

2 CASAS A PLAZOS REMATARÉ
EL DOMINGO 31 de octubre a las 3.30 y 4 p. m. Castro Barros 2067 y Castro 2704. Bases $ 7.470 y 6.370. Después detalles. Datos, Rioja 1980. oc.24 v28

JUAN M. BRUNETTI y Cía.

JUDICIAL — CORRIENTES 2063 y 2065, entre Ayacucho y Junín. A 2 cuadras de Callao. En una de las ubicaciones más culminantes por tratarse de la arteria más valiosa y comercial. Edificio aunque antiguo, produce buena renta, hasta tanto se levante la construcción adecuada al paraje. Consta de salón negocio, 3 piezas de material, cocina, un galponcito y 3 piecitas de madera, etc., en terreno que mide 7 metros 58 de frente al Sur por 56 metros 20 de fondo, o lo más o menos que resulte dentro de sus paredes divisorias. Base de venta, $ 35.000 m|n.
EL MARTES 2 de noviembre, a las 3 de la tarde, remataremos dicha propiedad, en nuestro escritorio, calle Rivadavia número 714. Juez doctor Juan Carlos Lagos, secretaría doctor Arturo Pallejá. Venta ordenada en el juicio a que se refiere el expediente núm. 1164 (a propuesta de las partes). Exigiremos en efectivo el 8 o|o de seña y el 2 o|o de comisión. Más datos, Rivadavia núm. 714.—Juan M. Brunetti y Cía. o24

JUDICIAL — CORRIENTES 4219, entre Rawson y Pringles. Frente a este importante bulevar. Buena casa-habitación o para renta. Muy bien ubicada y en barrio sobresaliente. Edificación sólida, compuesta de frente pintado al óleo, con zócalo, balcones y zaguán de mármol, vestíbulo, sala, 4 dormitorios, comedor, cuarto de baño, cocina, w. c. y 3 piezas de servicio en altos, 1 cuarto y gallinero de madera, etc. Patios con pisos de mosaico y baldosas y las piezas de pino tea, empapelados finos, cielos rasos de yeso, carpintería de cedro y celosías en todas las piezas, etc. Terreno de 8m66 de frente al Sur por 43m30 de fondo (10x50 varas). Base de venta, $ 20.000 m|n.
EL MARTES 2 de noviembre, a las 3 de la tarde, remataremos dicha propiedad, en nuestro escritorio, calle Rivadavia 714. Juez doctor Juan Carlos Lagos, secretario doctor Arturo Pallejá. Venta ordenada en el juicio a que se refiere el expediente número 1164 (a propuesta de las partes). Exigiremos en efectivo el 8 o|o de seña y el 2 o|o de comisión. Más datos, Rivadavia número 714.—Juan M. Brunetti y Cía. o24

JUDICIAL — DOS MANZA- [illegible] calle. Una frente al bulevar Triunvirato, con adoquinado pago y vereda de mosaicos, en la bifurcación del bulevar Bella Vista y la avenida de los Incas y las calles Lugones y Giribone; y la otra manzana haciendo cruz con la ya mencionada y circundada por las calles Acha, Lugones, Giribone y Ballivian. A media cuadra del bulevar Alvarez Thomas, por donde pasa el eléctrico núm. 96 del Anglo, y con doble vía de eléctrico de Lacroze al frente por Triunvirato, ambos de plaza de Mayo a Villa Urquiza. Las únicas manzanas baldías y rodeadas de una compacta y floreciente edificación.
MANZANA FRACCION C.—Mide metros 57.12 de frente al Sur, metros 116.52 de frente al Este, metros 73 de frente al Norte, metros 87 al Sudoeste y metros 75 en el costado Oeste, metros cuadrados 10.300, v. c. 14.400. Base de venta, $ 50.000 m|n. (sólo $ 3.47 la v. c.)
MANZANA FRACCION E—Mide metros 100.01 frente al Este, metros 100.10 frente al Oeste, metros 123.15 frente al Sur y metros 121.82 de frente al Norte. Superficie, m. c. 12.234.60, v. c. 16.318.75. Base de venta, $ 50.000 m|n. (Aproximadamente sólo $ 3 v. c.)
EL MARTES 2 de noviembre, a las 3 de la tarde, remataremos en nuestro escritorio, calle Rivadavia núm. 714. Juez doctor Juan Carlos Lagos, secretario doctor Arturo Pallejá. Venta ordenada en el juicio a que hace referencia el expediente número 1164 (a propuesta de las partes). Exigiremos en efectivo el 8 o|o de seña y el 2 o|o de comisión. Datos y planos, Rivadavia núm. 714.—Juan M. Brunetti y Cía. o24

EN VICENTE LOPEZ—DOS quintas espléndidas, a 7 cuadras al SE. de la estación Luis Ma. Saavedra y a 12 de Florida (ambas del F. C. C. A.), a 3 cuadras del gran bulevar Circunvalación de la capital federal (mojón B.), formando esquina al camino de San Isidro (continuación del bulevar del Tejar) y al camino a San Martín o calle a la estación Saavedra, frente calle por medio con la importante población de la villa Martelli y frente al almacén El Cóndor. En una lomada, tierra flor, de una vegetación extraordinaria. La fracción esquina con casa de 5 espaciosas piezas, cocina, galería, cerco de material, mide metros 138.20 frente al SE., metros 237.60 de fondo al SO., metros 16 en el contrafrente al NO. y 370 metros en el costado NE. Superficie, m. c. 25.905.60 (v. c. 34.540,80). La otra fracción (núm. XI) mide metros 156.65 de frente al SE. metros 334.50 de fondo al SO., metros 356 en c. NE. y 156.65 metros en el contrafrente al NO. Superficie, m. c. 52.483.39, v. c. 69.977,84. Superficie total de los dos lotes metros cuadrados 78.388.99 (v. c. 104.518.65). Venta en un solo lote con la base de $ 20.000 moneda nacional (solamente 0.20 centavos vara cuadrada, adonde enfrente se ha vendido en mensualidades hasta $ 5 la v. c.
EL MARTES 2 de noviembre, a las 3 de la tarde, en nuestro escritorio, calle Rivadavia núm. 714, donde se dan datos y planos. Seña, 8 o|o. Comisión, 2 o|o.—Juan M. Brunetti y Cía. o24

Casares Hnos. y Diehl

JUDICIAL — LAS SALADAS de Gahan. Parte de este conocido establecimiento formado en uno de los mejores campos del partido de Suipacha. Distante solamente unos 3 kilómetros al Norte de la estación San Sebastián y 12 kilómetros de la estación Almeyra, del F. C. Midland y 20 kilómetros de Suipacha, F. C. O. ubicado sobre el arroyo Las Saladas y cruzado en su ángulo SE. por la vía del F. C. Midland. 480 hectáreas, 96 áreas y 37 centiáreas. Campo alto exento de inundaciones, con excelente capa de tierra vegetal, que lo hace apto para toda clase de cultivos. Tiene alambrados los costados NO. y SE. y el frente al arroyo, con líneas medianeras y varios alambrados interiores, 2 molinos, represas australianas, y población situada en el NO. del campo. Lo atraviesa un camino particular cuyo dominio se trasmitirá al comprador, obligándose a respetarlo. Linda al NO., y NE., con la testamentaría de doña Honoria Kenny de Gahan; al SE., con Tomás y Alfredo Gahan y al SO., con el arroyo de Las Saladas por medio, con doña Lisidera B. de Ca.
EL MARTES 9 de noviembre a las 3 p. m., en nuestro local de ventas San Martín 132, por orden del señor juez en lo civil, doctor Fernando Klappenbach en los autos "doña Honoria Kenny de Gahan, juicio sucesorio", que tramitan por la secretaría del señor F. G. Espeche. Venta en un solo lote, con la base de 88,030 pesos moneda nacional de los cuales el que resulte comprador, podrá obtener en hipoteca, el equivalente en oro de 40.000 pesos moneda nacional a tres años de plazo, con interés del nueve por ciento anual, y en las demás condiciones que usan habitualmente para sus hipotecas, los señores Ernesto A. Bunge y J. Born. En el acto del remate el comprador deberá constituir domicilio en la capital federal, a los efectos de las notificaciones que hubieren de hacérsele. Al comprador exigiremos el 8 o|o a cuenta de precio y el 2 o|o de nuestra comisión. Para revisar el expediente dirigirse a la secretaría indicada en el palacio de justicia. Planos y otros informes en nuestros escritorios, San Martín 132.—Casares Hermanos y Diehl. o24

Guerrico & Williams

JUDICIAL — 24 LOTES EN Saavedra, a 13 cuadras de las estaciones Luis María Saavedra y Urquiza. Sobre las calles Republiquetas, Núñez, Galván y Pacheco, entrando 3 esquinas. Parte de la manzana 225. Con superficies variables de 288.63 a 374.97 metros cuadrados (213.20 a 500 v. c.) Bases de $ 1.551.10 a $ 749.92 m|l cada lote. Los compradores podrán abonar sus compras de la manera siguiente: 15 o|o al contado al aprobarse la venta, 15 o|o a 1 año de la aprobación y el 70 o|o restante en 7 cuotas anuales de 10 o|o cada una, con un interés de 7 o|o por trimestres anticipados sobre la parte a plazo, quedando la tierra vendida hipotecada en garantía de la deuda en las condiciones generales que tiene la Compañía La Positiva para sus préstamos y debiendo extenderse las escrituras por ante los escribanos señores Maqueda y Bravo, Maipú 427.
EL MIERCOLES 27 de octubre a las 3, en nuestra casa, Bmé. Mitre 530. Orden del señor juez doctor Klappenbach, secretaría Cirio, en los autos del juicio que sigue la Compañía de Seguros La Positiva contra don Jorge Williams Oest. Exigiremos 8 o|o a cuenta de precio y 2 o|o de comisión. Pidan planos detallados a Bmé. Mitre 530.—Guerrico y Williams. o12

JUDICIAL — CASA QUINTA en Saavedra, a largos plazos, compuesta de la manzana 223, que mide, según títulos, 86m60 de frente sobre la calle Núñez; 160m21 en su frente de Galván; 86m70 sobre la calle Manuela Pedraza y 158 m. sobre Valdenegro, habiendo una pequeña diferencia en las dimensiones, según la tasación que obra en autos. Ad corpus. A 12 cuadras de las estaciones Luis María Saavedra y Urquiza. Gran casa habitación de altos que consta de: hall, sala, salita, comedor, 4 dormitorios, cuarto de baño y garage y dependencias, en la planta baja; y en los altos: hall, 3 dormitorios y baño; habiendo, además, otro cuerpo de edificio viejo y en reedificación. Gran jardín y parque, con plantas finas, lagos, obras de arte, etc. Base, $ 74.209.40 m|l. El comprador podrá abonar la base de la manera siguiente: 30 o|o al contado al aprobarse el remate, 20 o|o a 1 año de plazo, de la aprobación del mismo y el 50 o|o restante en 5 cuotas anuales de 10 o|o, con más el interés del 7 o|o anual, computado sobre las sumas a plazo, quedando el bien hipotecado a favor de La Positiva en la forma y condiciones que tiene establecidas para sus préstamos en general, debiendo extenderse las escrituras por ante los escribanos señores Maqueda y Bravo.
EL MIERCOLES 27 de octubre a las 3, en nuestra casa, B. Mitre 530. Orden del señor juez doctor Fernando Klappenbach, secretaría Cirio, en los autos del juicio seguido por la Compañía de Seguros La Positiva, contra don Jorge Williams Oest. Exigiremos 8 o|o a cuenta de precio y 2 o|o de comisión.—Guerrico y Williams. o13

JUDICIAL, CON RETASA! manzanas en Ciudad Atlántida, partido de Bahía Blanca, señaladas en el plano especial con las letras A, B, C, D, G, H, I, J, de la sección XIV. Consta cada una de 14.400 metros cuadrados o sea un total de 115,200 metros cuadrados. Base rebajada en un 25 por ciento, pesos 16.204.65 m|n.
EL MIERCOLES 3 de noviembre a las 3 en nuestra casa, B. Mitre 530. Orden del señor juez doctor Meléndez, secretaría Marcó, en los autos del juicio Banco Español del Río de la Plata, contra don Manuel Bernárdez. Exigiremos 8 o|o de seña y 2 o|o de comisión.—Guerrico y Williams. o20

CUADROS AL OLEO Y acuarelas. Interesantes cuadros de buenos autores premiados en París, Roma y Londres, entre los cuales: Rota, Frank, Durán, Fortuny, Comerti, Brun, Molina, G. Rivera, Alem, Ferrand, Boscay, Meifren, Acosta, Bianchini, Vitarelli, Bouncaccio y Blanchon.
EL VIERNES 29 de octubre, a las 4 de la tarde, en nuestro salón 530 B. Mitre. Exposición desde el miércoles. Comisión 10 por ciento.—Guerrico y Williams. o26

Carlos E. Simoes

JUDICIAL — SIN BASE — En Villa Devoto, dos lotes de terreno.
EL JUEVES 28 de octubre, a las 4 de la tarde, en el escritorio cedido galantemente del señor José Fornas, calle Lavalle número 1501, remataré estos lotes de terreno, situados en la calle Habana entre la avenida Gral. Espejo y Desaguadero. Lotes números 12 y 13 de la manzana número 2 que miden 1000 varas cuadradas. Orden de venta de los liquidadores de la adjudicación de bienes de don Juan Yusiñdis, cuyos autos tramitan por el juzgado del doctor Martín y Herrera, secretaría del doctor Becú. Todo comprador dejará el 8 o|o de seña y el 2 por ciento de mi comisión. o17

JUDICIAL — SIN BASE — Un lote de terreno en Santos Lugares.
EL JUEVES 28 de octubre, a las 4 de la tarde, en el escritorio del señor José Fornas, calle Lavalle número 1501, remataré este terreno situado en la calle Milán entre las de La Plata y Buenos Aires, compuesta su extensión de 8 metros 66 ctms. de frente Sudeste por 28 metros 57 ctms. de fondo, lindando con el frente con la calle Milán por el fondo con parte del lote 18, por el Noreste con el lote 20 y por el Sudoeste con el 22. Orden de venta de los liquidadores [illegible] secretaría del doctor Becú. Seña el 8 o|o y comisión el 2 o|o al comprador. o17

JUDICIAL — SIN BASE — 2.500 hectáreas en la Pampa Central.
EL JUEVES 28 de octubre, a las 4 de la tarde, en el escritorio del señor José Fornas, calle Lavalle número 1501, remataré dicho campo que está en condominio con el señor Pedro Lamarque; el campo está situado en la sección 23 del territorio de la Pampa Central, fracción B, lote número 19, letras A y B. Orden de venta de los liquidadores de la adjudicación de bienes de don Juan Yusiñdis, cuyos autos tramitan por el juzgado del doctor Martín y Herrera, secretaría del doctor Becú. Por más datos a mi escritorio, Talcahuano número 446, U. T. 5145, Libertad. Seña el 8 o|o. Comisión el 2 o|o al comprador.—Nota: Las escrituras se harán dentro de los ocho días por ante el escribano Juan Hernández.—Jaime F. de Nevares. o17

Cooperativa de Peluqueros

INSTALACIONES COMPLETAS de varias peluquerías, remataremos sin base.
EL JUEVES 28 de octubre a las 3 p. m., en nuestro subsuelo, Paraná 126, U. T. 1070 Libertad. 1p

Del Valle y Martínez Saez

HOY
A las 4 de la tarde y 8.30 de la noche
MUEBLES
UNA PARTIDA DE JAMONES y CONSERVAS
CANGALLO 932|36
Del Valle y Martínez Saez.

Emilio Viviani

JUDICIAL — FARMACIA — Calle Crámer 2502 esquina Monroe.
EL MARTES 26 de octubre a las 3 p. m. procederé a vender en público remate por orden del síndico liquidador del concurso de Enrique Carrere, cuyos autos tramitan por ante el juzgado del doctor Alberto Estrada, secretaría del doctor Curutchet, todas las existencias de la farmacia arriba indicada a saber: preparaciones oficinales, específicos, perfumerías, frascos, instalaciones, armazones, vitrinas, balanzas, caja registradora, mostradores, granatarios, etc., etc. Por más datos en mi escritorio, Uruguay 643 (2.o piso) o en el palacio de justicia 5.o piso sobre Tucumán. Comisión 10 por ciento a cargo del comprador. Seña a satisfacción. o22v26

Mariano Salabert y Cía.

MUEBLES
HOY — BUEN PIANO Leguerinais, formato mediano, elegantes juegos de dormitorios, comedores, salas y vestíbulos en diversidad de estilos y clases y muchos muebles sueltos como escritorios, cajas de hierro, bibliotecas de 1 y 3 cuerpos, papeleras, cuadros, arañas, plafones, brazos y adornos para electricidad, columnitas, heladeras, perchas vestíbulo, mesas para te, comedor y bar, guardarropas, roperos, aparadores, juegos de lavatorio, camas de bronce y hierro laqueadas, sillas de vaqueta, de haya, y Viena, alfombras, espejos, colchones de lana, bazar, tienda, etc., etc.
HOY MARTES a las 2 de la tarde en nuestra casa, Victoria 654|56. 1p

Raúl A. Carranza

MUEBLES
Mañana continuará
el remate del
Mundial Hotel
A LAS 8,30 P. M.

Vernengo & Solé

En nuestra nueva casa Esmeralda 55 al 60 (frente a la Asistencia Pública)
HOY
a las 2 1|2 de la tarde y 8 1|2 de la noche
REGIOS MUEBLES IMPORTADOS, PIANOS, ARAÑAS ELECTRICAS, Gran cantidad de MUEBLES sueltos

REGIO MOBLAJE COMPLETO, por cuenta de un anticipo y vencimiento de póliza, juego sala Luis XV, armazón nogal de Italia, sillitas Luis XVI doradas, mesita sala dorada, pedestales Luis XVI íd, piano Neuman de notables voces, adornos de sala, cuadros, etc. Regio dormitorio importado roble marquetería y bronce, con muy poco uso, comedor bombé 13 piezas todo aplicaciones bronce, vitrina para comedor, espejo íd, porcelanas, cristalería, metales, etc., juego búfalo tres piezas para escritorio, biblioteca tres cuerpos roble, escritorio íd con cristal encima, juego Rothchild, ricas arañas para luz eléctrica, sala, comedor, dormitorio, etc., todas de buen gusto, guardarropas, etc., a más varios juegos de comedor de todos estilos y clases, dormitorios varios estilos roble y nogal, escritorios, cajas de hierro, colchones, sillas, gran cantidad de muebles usados, juego y sueltos, camas laqué y bronce y todo cuanto está a la vista que venderemos sin limitación ninguna al mejor postor.
HOY MARTES 26 de octubre, a las 2.30 de la tarde y 8.30 de la noche, en nuestro nuevo local, Esmeralda 55 al 60, frente a la Asistencia Pública. Comisión, 10 o|o. v26

AL PUBLICO Y A NUESTRA clientela, recordamos que hemos trasladado nuestra casa de remates de Perú y Victoria (antigua Ciudad de Londres) a los espaciosos locales, Esmeralda 55 al 69, frente a la Asistencia Pública, donde continuamos con nuestros remates de muebles y mercaderías los martes y viernes, tarde y noche. v26

Vicente Rocco y Cía.

MERCERIA CONCURSADA, venderemos por orden de quien corresponda, todas las existencias de una mercería y bonetería mayorista, concursada; el detalle en parte es como sigue: cintas, tul, puntillas, tiras bordadas, abanicos, botones, galones, trencillas, carpetas, alfileres, aplicaciones, horquillas, guantes, cuellos de tul y guipur, crespón, echarpes, gasa, cañamazo, tiradores, encajes, elástico de seda, batistas, escarpines, tricotas de lana e infinidad de otros artículos en el local, Victoria 982.
LOS DIAS JUEVES 28 y VIERNES 29 de octubre, a la 1 de la tarde, al contado, 10 por ciento al comprador.—Vicente Rocco y Cía. v29

TIENDA Y MERCERIA—LIquidaremos por cuenta de acreedores en el local, Victoria 982.
LOS DIAS JUEVES 28 y VIERNES 29 a la 1 de la tarde, Victoria 982 al contado. 10 o|o al comprador.—Vicente Rocco y Cía. o26v29

CORRIENTES 2791 — V. S. VINELLI y Hno.

COMERCIANTES
HOY a la 1.30
CORRIENTES 2791

ALMACENEROS — ¡¡HOY!! A la 1.30 p. m., en Corrientes 2791, remataremos una gran cantidad y variedad de mercaderías de comestibles, bebidas, ferretería, etc., 116 cascos de vino Mendoza, 47 cajas fideos, 176 cajones pasas de uva, 36 llos galletitas, 120 tarros caramelos, 120 tarros café, 51 bolsas nueces, avellanas y almendras, 21 cajones orejones, 11 barricas yerba, 6 cajones anchoas, 4 cajones conservas, 32 cajones sardinas al aceite y al tomate, 205 latas hongos secos, 72 cajones chocolate varias marcas, 120 bolsas sal gruesa, 36 bolsas sal fina, 390 paquetes y tarros sal fina, 16 cajones dulces en tarros, por cuenta de un concurso, 4 bolsas alpiste, 113 cajones jabón, 27 docenas escobas, 11 cajones extracto tomate, 300 cajas de cigarros varias clases, 5.000 toscanos, 29 jamones, 320 kilos salame, 11 cajones refrescos, 9 cajones vermouth, 27 cajones bebidas varias clases, 12 cajones te especial en latas de 1|4 y 1|2 libra en lotes, 7 cajones fósforos, 190 cajones jabón perfumado, 276 cajas jabón de tolette, 47 cajones aceite oliva, 170 cajones otras clases, 125 depósitos aceite nabo, 220 cajones vino Oporto Jerez, Barbera, Fresa, Málaga, Trapiche, 30 y 10 kilos, 309 latas bizcochos, 9 básculas, balanzas de 2 platos, 70 bolsas porotos, arvejas, lentejas, garbanzos a liquidarlos. 72 llos dulce membrillo en perfecto estado, en lotes y cantidades de otras mercaderías que no detallamos pero que recomendamos concurrir a las personas que deseen hacer buenos negocios.
HOY, a la 1.30, en Corrientes 2791. 1p

ESTANCIEROS
HOY
A LA 1.30 P. M.
EN CORRIENTES 2791

HOY — A LA 1.30 EN COrrientes 2791, remataremos 2.740 postes quebrachos con perillas, 1.750 postes redondos de quebracho, 14 tranqueras, 6 bebederos, 3.200 varillas, 1.200 postes enteros, portones, alambre tejido y liso, etc.—V. S. Vinelli y Hno. 1p

AUTOMOVIL PEUGEOT DOble faeton.
HOY a la 1.30, en Corrientes 2791.—V. S. Vinelli y Hno. 1p

E. Stange

HOY! — ALMACEN Y BAzar, Atacama 325 entre Alvarez y Aráoz, a 1 cuadra de Triunvirato.
HOY a la 1 p. m., comestibles, bazar, licores, armazones, fideera, balanza, mostradores, etc., Guayanas 5385. 1p

J. R. Campos y Cía.

ALMACEN, SAN JUAN 902— Remataremos
EL DIA 27 de octubre a la 1 p. m. Mañana detalles. Informa, Alsina 469.—J. R. Campos y Cía. 1p

Galimberti Lagos y Cía.

CALZADO
IMPORTANTE REMATE PAra comerciantes por cuenta de una zapatería central que liquida. Sin retirar un solo lote. 4.500 pares de botines para hombres en charol, cabritilla, becerro, box calf, etc., botas y zapatos para señora y niños. Todo el surtido y buenas numeraciones. Al contado. Comisión 10 o|o, al comprador.
EL MIERCOLES 27 de octubre a la 1 de la tarde en nuestro local, Piedras 79.—Galimberti Lagos y Cía. v27

CABRITILLA NORTEAMEricana, un saldo de 50 cueros para liquidar, después del remate de zapatería.
EL MIERCOLES 27 a las 3 p. m. Al contado. Comisión 10 o|o. o26

Garbagnati y Mérega

EL HORNO DE LADRILLOS "La Armonía", de los señores Farina, Magnaghi, Fontana y Cía., calle San Matías entre Bahía Blanca y Segurola, saldo del remate anterior, sin base, en lotes y por división de condominio.
EL DOMINGO 31 de octubre, a la 1 de la tarde en el mismo, cuyo detalle en parte es el siguiente: caballos de primer orden, chatas, carros, noria varias guarniciones, carretillas, moldes, tapas, chapas de cinc, caño galvanizado de 2 1|2 pulgadas, un tanque de hierro, adoquines, tirantes, tirantillos, tablones, tablas de todas medidas, etc. Seña, 20 o|o en cada lote. Comisión, 10 o|o. Mayores informes, a nuestra oficina, Florida 271, U. T. 4599, Avenida.—Garbagnati y Mérega. v31

Bravo, Ungaro y Cía.

ARTICULOS SANITARIOS— Importante remate de lavatorios, bidets, piletas, bañaderas, codos de hierro, los que recomendamos muy especialmente a los arquitectos, constructores, cloaquistas y particulares.
EL MARTES 26 de octubre, a las 2 p. m., en nuestro local, Bolívar 336. o24

MATERIALES DE CONStrucción.—Azulejos blancos de 15x15, azulejos blancos y de colores biselados, guardas, cornisas, zócalos, mosaico norteamericano y del país. Azulejos octógonos con cuadritos rosa, guardas de 20x20, muntuanas, estufas, ventiladores, cocina a gas, heladera, etc.
EL MARTES 26 de octubre, a las 3 p. m., en nuestro local, Bolívar 336. o24

Guillermo Gowland y Cía.

REMATES SEMANALES — Los MIERCOLES y VIERNES: comestibles y bebidas, ferretería, tienda, artículos rurales, etc., a la 1 de la tarde en nuestra casa, BOLIVAR 351 al 361. perm.

ARROZ! AVERIAS! 82 BOLsas arroz valenciano. En nuestra casa, 351 Bolívar 361.
EL MIERCOLES 27 de octubre, a las 2 p. m., se rematarán en lotes, por orden de los señores Migliardi, Coronato y Zelas, por cuenta de quien corresponda y con intervención de los señores F. H. Chevallier Boutell y Sons, agentes del Lloyd's Inglés, llegados en el vapor "Príncipe di Udine". Seña, 30 o|o. Comisión, 4 o|o.—Guillermo Gowland y Cía. o24

COMESTIBLES Y BEBIDAS — 195 barricas y cilindros yerba, 85 barricas fideos, 115 cajones Champagne, moscato y sidra, 129 cajones jabón amarillo, 196 cajones velas, 85 llos dulce membrillo, 90 cajones chocolate, 155 llos galletitas, 115 cajones dulces, pickles y cebollitas extranjeras, 49 cajones saracas, 67 jamones ingleses, 237 latas y bolsitas café, 126 cajones vermouth, cognac y anís, 118 cajones Barbera, Freisa y Marsala, 169 cajones ginebra, bitter, Málaga, y moscatel, 57 cajones aceite comestible, 327 cajones pasas, 33 cuarterolas vino Priorato, 89 docenas zapatillas, 44 cajones conservas, 37 cajones duraznos extranjeros, etc. En seguida: ollas, pavas, cacerolas, baldes, bacinillas, cafeteras, fuentes, jarras, palanganas, platos, azucareras, etc. En nuestra casa, 351 Bolívar 361.
EL MIERCOLES 27 de octubre, a la 1.30 p. m., se rematarán en lotes, por cuenta y orden de varias casas introductoras. Seña, 30 o|o.—Guillermo Gowland y Cía. o24

CASA REY — CARLOS PELLEGRINI N.° 71 — U. TELEFÓNICA N.° 4209 LIBERTAD

HOY
REMATE A LAS 3 P. M.
MUEBLES
De FAMILIA y UTILES de CONSULTORIO MEDICO
Gran liquidación, oportunidad única
HOY — C. Pellegrini 71
Comisión 10 o|o. F. MIGUENS REY.

F. P. Bollini & Cía.

SEMANALES—LOS LUNES caballos, carruajes y guarniciones. Los JUEVES, muebles y mercaderías varias. MIERCOLES y VIERNES, tienda y mercería, MARTES y [illegible]

MUEBLES — JUEGOS DE dormitorio y comedor, íd para sala, escritorio y vestíbulo, sillas de Viena y vaquetas, aparadores, trinchantes, mesas de comedor, centro y fantasía, cajas de hierro, bibliotecas, guardarropas, escritorios comerciales, norteamericanos y de cortina, roperos, lavatorios, cómodas, columnas, cuadros, perchas, cortinas, artículos de metal y cristal, camas de bronce y madera, etc. Se rematarán.
EL JUEVES 28 de octubre, a las 2 p. m. en nuestra casa Bolívar 160. Comisión al comprador 10 o|o.—F. P. Bollini y Cía. o26

UNA PROPIEDAD Y TERREno, Bulevar Díaz Vélez número 4402 esquina Yatay 296, Barrio de inmenso porvenir, con doble vía de tranvías a todas direcciones, a 2 cuadras de Rivadavia, y 3 del Parque Centenario. La esquina está alquilada para negocio, con gran sótano, cinco piezas interiores, cocina, tirantería de hierro, w. c., aguas corrientes, etc. Mide 8.66 vs. de frente a la primera por 27.37 vs. de frente a la segunda. 14.05 vs. en el contrafrente y 28.44 vs. en el costado O. Construida en cal. Base, $ 12.000. El lote contiguo con frente a Díaz Vélez, mide 6.72 vs. de frente, 29.16 y 28.44 en sus costados y 7.18 vs. en su contrafrente. Base, pesos 15 v. c.
EL DOMINGO 31 de octubre, a las 4 p. m., sobre la misma. Títulos perfectos. Seña, 8 o|o. Comisión, 2 o|o.—F. P. Bollini y Cía. o24

EN VILLA URQUIZA — A plazos. Venta forzosa. Propiedad Quesada 4568. A 3 cuadras del tranvía 96 y 2 de Monroe. Se compone de 3 grandes piezas, w. c., tirantería de hierro, puertas cedro, pisos pino tea y patio mosaico, galería, etc., con pared de cerco, etc. Mide 10 varas por 31. Base pesos 4950 que es una hipoteca que reconoce con 10 o|o. de interés, todo lo que exceda al contado.
EL DOMINGO 31 de octubre a las 5 p. m., sobre la misma. Títulos perfectos. Pueda [illegible] o24

Naón y Bustillo

427 San Martín 427
JUDICIAL. Por orden de la comisión liquidadora del concurso de los señores Ornezabala y Cía., calle Bartolomé Mitre 1059. Todas las mercaderías e instalaciones de esta casa importadora cuyo detalle es el siguiente: camisetas, calzoncillos, medias, artículos de punto surtidos en modelos y calidad de alta novedad, guantes, echarpes, botones, pañuelos de seda, de hilo, algodón, ligas, tiradores, cinturones, polainas, cuellos de hilo, algodón, celuloide, y papel, gemelos, peines, cepillos, impermeables, paraguas, zapatos de goma, un gran surtido en bastones, corbatas, boquillas, carteras, cigarreras, mantas de viaje, jabones de tocador, artículos para peluquerías, navajas y máquinas de afeitar, cortaplumas, útiles para manicuro e infinidad de artículos que no se detallan por su mucha extensión, etc. Ventas en lotes al contado.
HOY MARTES 26 de octubre, a la 1 p. m. y días subsiguientes hasta terminar en el local calle Bartolomé Mitre 1059. El expediente tramita ante el juzgado del doctor Tristán M. Avellaneda, secretaría doctor Francisco García. Seña, 30 o|o. Comisión, 10 o|o.—Naón y Bustillo. 1p

AYERZA CULLEN & SEOANE

Socios: Isaac Ayerza, Huberto Cullen Ayerza, Ramón M. Seoane
LOS LUNES Y JUEVES, A la 1 de la tarde, remate de comestibles, bebidas, ferretería, artículos rurales, tienda y mercería. En nuestra casa, Defensa 153 al 193. perm.

2150 CHAPAS CANALETA de hierro galvanizado de 7 a 8 pies 19.610 kilos. Nuevas. En nuestra casa Defensa 193.
EL JUEVES 28 de octubre a las 3 p. m., se rematarán en lotes a gusto de los compradores por orden de una casa introductora y por cuenta de quien corresponda. Seña 20 o|o. Comisión 10 o|o.—Ayerza, Cullen y Seoane. o26

Agustín P. Taurel y Cía.

(Sarmiento 1118, única entrada)
EXCEPCIONAL SURTIDO en dormitorios, comedores, salas, escritorios y muebles sueltos que se rematarán
EL MIERCOLES 27 a las 3 p. m. y 9 de la noche, en nuestro salón de ventas, Sarmiento 1118. En exposición de 7 a. m. a 7 p. m. Después detalles.—Nota: Adelantamos dinero por muebles en depósito a venderse en remate. v27

R. F. Perta

JUDICIAL — ALMACEN, balanza Toledo, calzados, artículos de electricidad, máquina de escribir, banco carpintero. Remataré en la calle Cangallo 1012.
EL JUEVES 28 de octubre a las 2 p. m. Orden de los jueces de paz de las secciones 6.a, 10, 4.a, 13 y 11. Comisión 10 o|o. Datos Lavalle 1375. v28

REMATE — QUINTIN ALFONSIN — CALLE SARMIENTO 1646

¡HOY!
ALMACEN
RESTAURANT
BAR-CAFE
BILLARES
Instalaciones y mercaderías de negocios. PELUQUERIA, LECHERIA, CIGARRERIA, PANADERIA, etc.
A LAS 2
SARMIENTO 1646

M. Villar Saenz Peña y Vidal

Mañana MIERCOLES 27 — Gran remate de inauguración en nuestro antiguo salón, Perú esquina Victoria. Mañana detalles.
El remate de la sección almacén, rurales y ferretería queda postergado por ampliación del local.—M. Villar Saenz Peña y Vidal. 1p

JUDICIAL. PUEYRREDON 1232 y 1234. Altos y bajos y subsuelo con entrada independiente, entre Charcas y General Mansilla; próximo a dos hermosos bulevares Santa Fe y Córdoba. Edificación moderna [illegible] construcción piedra, construida [illegible] gran confort. Por orden del [illegible] civil doctor Julián [illegible] juicio: Josefina Martínez Clericetti contra doña Josefina Zuchinetti de Cheula por cobro de un crédito hipotecario, cuyos autos tramitan por la secretaría a cargo del doctor Carlos González del Solar.
EL DOMINGO 31 de octubre a las 4 p. m. sobre la misma propiedad. Base de venta pesos 63.000 m|n. Mide: 7 metros 79 cts. de frente al Este por 24 metros 98 cts. de fondo en el costado Norte y 24 metros 88 cts. en el Sur. Igual a 194 metros cuadrados.
SUBSUELO: Se compone de una pieza escritorio con divisiones de madera con vidrios ingleses, un espacioso salón, otra habitación y w. c.; con una pequeña refacción en el frente serviría para garage; existe una escalera interior que llega hasta la azotea donde hay una pieza lavadero con su correspondiente pileta.
PLANTA BAJA — Zaguán de entrada con revestimiento de mármol, puerta cancel con vidrios ingleses, vestíbulo, sala, comedor, 3 dormitorios, cuarto de baño, cocina con económica y mesas de mármol adheridas a los muros, despensa, dos piezas para servicio y w. c., pileta de lavar, etc.
ALTOS — Zaguán de entrada con revestimiento y escalera de mármol, puerta cancel, vestíbulo con claraboya, sala y escritorio al frente, comedor, tres dormitorios, cuarto de baño, despensa, cocina, una pieza para costura, dos para servicio, w. c., y pileta de lavar. Carpintería de cedro y pino, herrajes ingleses, cielos rasos de yeso molduradas, ricos empapelados patios de mosaicos, techos de azotea, celosías de cedro y metal, cañerías de gas e instalación eléctrica embutida, tirantería y parantes de hierro, escaleras de cedro, etc. Títulos perfectos, seña 8 o|o a cuenta de precio y el 2 o|o de comisión. Mayores informes al Palacio de Justicia, sexto piso, o a nuestra casa Perú esquina Victoria, U. T. 762, Avenida, puede visitarse la casa baja y subsuelo todos los días y los altos los cinco últimos días, previa tarjeta que se solicitará en nuestra casa.—M. Villar Saenz Peña y Vidal. o16

Jaime Bergés

HOY! ALMACENCITO, CAStillo 1138 a la 1.30 p. m. y a entregar en el día, comestibles varios, conservas, sardinas, encurtidos, dulces, morrones, miel, petit pois, yerba, jabón, puré y extracto tomate, velas, tarros, balanza, pesas, depósitos, armazón y mostrador cedro, heladera chica, mesas, bancos y todo cuanto estará a la vista se quemará por lo que den. Comisión 10 o|o a cargo del comprador. Más datos a mi escritorio, Viamonte 1330, U. T. 636, Libertad.—Bergés, tranvías 12, 13 y Maldonado. 1p

M. ARDÁIZ y Cía.

(M. Ardáiz, F. Cano Rivas y E. Lasala)
HOY
ALMACEN IMPORTANTE
VICTORIA 3601, esq. Boedo

¡HOY! ¡HOY! MARTES a las 12.30 p. m. remataremos, su detalle en parte es como sigue:
COMESTIBLES, ACEITES VARIAS MARCAS, conservas surtidas, legumbres, pastas, dulces, galletitas, bizcochos, cafés, tes, yerba, azúcar, chocolates y artículos diversos de bazar y ferretería.
LICORES Y VINOS LEGITIMOS, APERitivos Delor, anís Den, rhum Negrita, bitter Secrestat, aperitivos, espumantes, sidra, vermouth Cinzano, whisky, cognac, ajenjo, cremas, cervezas, champagne, Oportos, Jerez, Médoc, Rioja, Barbera y muchas otras clases embotelladas, en damajuanas y en cascos.
MUEBLES Y UTILES, ARMAZONES QUE circundan todo el negocio con hojas vidrieras, cajones para muestras y a tambor, vidriera a la calle, división trastienda, escritorio, zócalo, gran fideera, buen mostrador comestibles con chapa mármol y cajones al interior.
MOSTRADOR BEBIDAS CON CHAPA estaño y pilón, heladera cedro 4 puertas, lunas con marco.
GRAN VITRINA METALICA PARA [illegible] vitrinas, armazones niquelados
CAJA REGISTRADORA NATIONAL, reloj a péndulo, tarros vidrio, báscula, aparejo, molinillo, mesas, sillas.
MAQUINA CORTADORA VAN BERKEL'S (poco uso), escaleras, máquina embotellar, estibas, etc.
BALANZA TOLEDO SIN RESORTES, depósitos para aceite y querosene, medidas, plancha para pipas y cuanto a la vista está.
¡¡¡COMERCIANTES!!! LLAMAMOS LA atención sobre la importancia de este remate y la calidad de los artículos que vamos a rematar; todos son frescos y nobles. No admitimos en forma alguna mercaderías de remitentes. Comisión, 10 o|o. Seña a satisfacción. Más datos a nuestras oficinas, Talcahuano 337, U. T. 72, Libertad.—M. Ardáiz y Cía. 1p

Sandro Constenla y Cía.

Sarmiento 1124
HOY
GRANDIOSO REMATE
de muebles y mercaderías en general, a las 2 1|2 de la tarde y 8 1|2 de la noche en nuestro salón Sarmiento 1124, de todas clases y gustos; para todos hay.

Armando Medana

HOY A LAS 3 Y 8.30 SIGUE la liquidación en remate público, al mejor postor de todas las existencias de la casa C. Pellegrini 818. A vender tejidos de seda, lanas, mercería en general y confecciones para señora, este remate se dedica especialmente para familias C. Pellegrini 818. 1p

J. Gómez Cora

MUEBLES — HOY A LAS 2 p. m. espléndido surtido en juegos, dormitorios, comedores, sala, escritorios y gran cantidad de muebles sueltos, tienda, mercería, zapatería, lozas, cristales, cubiertos, etc. En mi salón de ventas Bolívar 181.
HOY a las 2 p. m. 1p

J. Costa

MOBLAJE a las 4
EN VIAMONTE 1719, DEL doctor Agustín M. Morales, que se traslada a Europa.
HOY MARTES 26 de octubre remataré sin base todo el regio moblaje que adorna esta casa habitación. Pequeño detalle: Juego sala dorado, jardinera dorada con espejo íd, vitrina íd, mesa centro íd, piano W. Blose, etc., escritorio roble, cortina, bibliotecas roble, juego escritorio, etc., dormitorio roble art nouveau, guardarropas, comedor estilo inglés de roble, 12 sillas íd, juego Rosthchild íd, dormitorio roble estilo alemán, chaise longue, consola, vestíbulo, sillas fantasía, arañas eléctricas, cortinados, alfombras, cristalería, porcelanas, bronces, fayances, cuadros al óleo firmados, etc. etc. y otros diversos muebles sueltos que no se detallan por su extensión. Comisión 10 p|o. Datos al martillero. 1p

P. Robles y Cía.

MUEBLES del Dr. P. J. MAcá, lo remataremos
HOY MARTES 26 octubre, a las 8 de la noche, B. Mitre 1927. Rico piano gran formato, espléndido juego sala dorado, rica jardinera dorada, mesa centro, muy buenos cuadros óleo firmados, bronces, columna, jarrones, pedestales, araña eléctrica, carpeta, alfombra, terracota, mármoles, vitrina, biblioteca, lindos cortinados, visillos, bronces con luz eléctrica, fayences Saxe y otras cosas; antesalita, sillas fantasía, veneciana, buen piano, araña, otros mueblecitos, etc.; escritorio norteamericano, sillón, biblioteca, juego de escritorio, araña, cuadros óleo, percha, reloj, tintero bronce, caja hierro, percha y otras cosas; dormitorio roble 3 cuerpos, colchones, dosel, cortinados, cuadros óleo, juego lavatorio, mesa, araña, sillón, sillas y otras cosas, otro dormitorio cedro 3 cuerpos, algo bueno, dosel, sillón, colchones, caja hierro, guardarropa 3 cuerpos, cuadros óleo, araña eléctrica y otras cosas, etc. comedor estilo Imperio, sillas roble, juego Roshtchild 3 piezas, cristalero, espejo, chimenea, cuadros, fonógrafos, discos, araña eléctrica, juego mesa, cristal, metales, columna, jarrones, cubiertos, cortinados, carpeta y otras cosas, dormitorio para caballero o señorita, muy lindos colchones, mesa, sillas, guardarropas con espejos, cunita suelta, vestíbulo roble, un juego completo, plantas, cuadros, araña y otras cosas. Comisión 10 o|o. v26

J. J. Gowland y Cía.

162 Perú 162 y Diagonal Sur—U. T. 149 (Avenida)
REMATES SEMANALES — LOS MIERCOLES Y SABADOS — Almacén, ferretería, artículos rurales y varios, a las 2 de la tarde, en nuestra casa, Perú 162 y Diagonal Sur. perm.

F. Beretta y Cía.

Para comerciantes y particulares
Artículos de Almacén
200 BOLSAS DE ARROZ
500 CAJONES VINOS Y LICORES
HOY
MARTES, A LAS 2 p. m.
CORRIENTES 531
F. BERETTA & Cía.

ARTICULOS DE ALMACEN —Para comerciantes y particulares, gran surtido completo, pasas de higo, café en tarros de 1|1, 1|2, 5 y 10 kilos y en bolsas, marcas Brasil y Caracolito, dulce de membrillo, aceite puro de oliva, aceite francés, morrones, bacalao, anchoas, 700 tarros frutas en almíbar, conservas de pescado, conservas, extractos y purés de tomate, escobas, cepillos, hongos, garbanzos, arroz de Bremen, bizcochos galletitas, pickles, porotos, pimentón, jabón para ropa, jabón de olor, queso, cilindros yerba mate Nacunday, etc., de 60, 30, 10 y 5 kilos y otra gran cantidad de artículos que están en liquidación, además 2,000 botellas licores y vinos surtidos, orden de liquidarlos a cualquier precio.
HOY MARTES 26 de octubre, a las 2 de la tarde, en nuestra casa, Corrientes 531. Comisión, 10 por ciento.—F. Beretta y Cía. 1p

YATE ENDRICK — ESTE importante yate se rematará por cuenta y orden de su propietario.
EL DOMINGO 31 de octubre, a las 3.30 de la tarde, en el fondeadero del Yacht Club Argentino, en la dársena Norte, donde está en exposición para poder ser revisado. Sin base, al mejor postor. Recomendamos a los interesados soliciten un prospecto a nuestra casa con todos los datos correspondientes. Además del equipo que corresponde al yate se rematarán aparte gran cantidad de accesorios, como también las provisiones, comestibles, etc., que están en el mismo yate. Comisión, 10 por ciento.—F. Beretta y Cía. o 26

Luis Mussi é hijo

HOY — MUEBLES IMPORtados y del país. Importante remate de juegos completos y sueltos, toda la existencia en exhibición.
HOY a las 2.30 en nuestro salón, Bolívar 172. 1p

Angel A. Calcagno

Muebles - HOY
MARTES 26 DE OCTUBRE a las 8.30 en mi salón de ventas, 428 Esmeralda 432. Ricos pianos, armónium, modernos y elegantes juegos de comedor y dormitorios de varios estilos, juegos de sala, muebles de fantasía, artefactos eléctricos, cajas de hierro, muebles sueltos, vinos, comestibles y mercaderías en general. 1p

Arturo Santiso y Cía.

JUDICIAL — CASA Y DEpartamentos, Tandil 3318 y 3320 (antes 3324) entre Pergamino y Azul a 3 cuadras del bulevar Provincias Unidas. Consta la casa de sala, vestíbulo, 3 dormitorios, una cocina, puerta cancel, galería de material, cocina, cada uno y otro de 4 dormitorios, cocina, cielos rasos de yeso, carpintería de cedro, patios de mosaicos, frente imitación piedra, agua corriente. Mide 6 metros 41 centímetros de frente al Noroeste por 41 metros 65 centímetros de fondo al Sudoeste y 42m60c. al NE., teniendo en su contrafrente 14m70c. al SE. Puede visitarse.
EL JUEVES 28 de octubre a las 4 de la tarde, en nuestro hall Esmeralda 215. Base 16.687,50 pesos. Orden del señor juez doctor Jerónimo Balarino, secretaría del doctor Julio E. Padilla, expediente caratulado don Mariano Cortés con don Celestino Verdier (hoy su concurso). Exigiremos el 5 por ciento como seña. Comisión 2 o|o. Más datos Esmeralda 215 o Rivadavia 8609. U. T. 3089, Avenida. o22v28

JUDICIAL — HERRERIA mecánica, calle San Salvador 5563.
EL DOMINGO 31 de octubre a la 1 de la tarde, procederemos a vender todas las existencias las que en parte detallamos, 1 chata, 1 carro, 1 americana, 3 caballos, tablones, gran cantidad de hierro, máquinas, etc. Por orden del síndico liquidador del concurso de los señores Livio Hermanos, autos que tramitan por ante el juzgado del doctor Martín y Herrera, secretaría del doctor Mallenzo. Exigiremos seña a todo comprador. Comisión 10 o|o. Por más informes, Esmeralda 215. U. T. 3089, Avenida. o24

Cabarrou y Cía.

280 MAIPU 280
HOY tarde y noche
MUEBLES
NUEVOS Y USADOS
salas, comedores, dormitorios, escritorios, vestíbulos, cajas de hierro, arañas, artículos sanitarios, etc.

J. Municoy y M. Dorrego

HOY A LAS 9 a. m. — HOY Continuaremos el remate de la cigarrería, librería y juguetería, Moreno 2172. Más de 1.500 pesos a quemar, cigarrillos Reina Victoria, 43, Misterio, Palermo, Yelmo, Ideales, Excelsior, Barrilete y otros, artículos de librería y juguetería. Muebles y útiles: armazones, mostradores, vidrieras, toldo, máquina de aparadura, herramientas de zapatero, etc. Seña a satisfacción. Comisión 10 o|o. Más datos, Uruguay 130. 1p

Ernesto J. Cueli

CALZADO — HOY Y DIAS subsiguientes, remataré hasta terminar las existencias de la renombrada zapatería Saetone, Victoria 951, calzado para hombres, señoras y niños, importado y lo mejor del país. Comisión 10 o|o. v28

Emilio Méndez

ALMACEN Y BEBIDAS, CAlle Serrano 390 altura Triunvirato del 800, a una cuadra de la misma.
HOY, HOY a las 2, en punto, venderé en remate público todo un buen surtido en comestibles y bebidas que en parte detallo: arroz, aceites, azúcar, yerba, quesos, velas, jabón, almidón, galletitas, bizcochos, aceitunas, pimientos, petit pois, anchoas, sardinas, salmón, langosta, besugo, calamares y otras muchas conservas y comestibles que no detallo, buen surtido en botillería, campanas, tarros, molinillo, medidas, estiba y demás útiles que los liquidaré por lo que oferten. Seña en cada lote. Comisión 10 o|o. 1p

S. Levalle y Cía.

HOY HOY
GRANDIOSO REMATE de
MUEBLES
y mercaderías en general
en nuestro salón CORRIENTES 990 frente a la Ciudad de Londres
A liquidar a martillo corrido, comedores, dormitorios, escritorios, juegos de sala, arañas, espejos, cuadros, etc., etc.
¡A LIQUIDAR SIN BASE!

Furst Zapiola y Cía.

Casa Ecuador 929 y Córdoba— Casa baja y muy barata, de construcción sólida, con adoquinado pago, tranvía y cloacas, a pocos metros de la avenida Córdoba, a 3 cuadras de Pueyrredón y a 8 de Santa Fe. Consta de sala, 6 habitaciones, y en altos 2 habitaciones de servicio, cocina y w. c. Renta actual pesos 1.440 anual. Mide el terreno 7.66 de frente por 36.52 de fondo. Base real pesos 8.500 o sea a pesos 30 la vara con sólido edificio!
EL DOMINGO 31 de octubre a las 3 sobre la misma. Títulos perfectos. Puede visitarse. Pidan prospectos en Reconquista 434.—Furst Zapiola y Cía. o20

EN VILLA DEL PARQUE — Media manzana en lotes, a 5 cuadras de la estación y a 3 del tranvía. Avenida Tres Cruces esquina Concordia. Base 15 pesos por mes cada lote, en 80 meses.
EL DOMINGO 7 de noviembre a las 2. Pidan planos en Reconquista 434.—Furst Zapiola y Cía. v30

Manuel Marasso

MOTORES A EXPLOSION — Remataré
EL MIERCOLES 27 de octubre a las 3 p. m. en mi escritorio Almirante Brown 1489, Boca. Un motor marino marca Boulton y Paul de 14 HP., 2 cilindros, con todo su equipo, etc. Sin base, al contado por cuenta de quien corresponda, con intervención de la agencia Lloyds, señor F. H. Chevallier Bourell hijo, el valioso motor. v27

DOS MOTORES MAS — EN el mismo local, día y hora con marcas de mérito y flamantes, Britania, tipo remolcador de 40 HP., 4 cilindros; Day, de 30 HP., 4 cilindros, cambio de marcha, ejes, hélices, magnetos, herramientas, que hay que inspeccionarlos por tratarse de motores modernos, económicos y los más caros en plaza. Sin base. Seña el 20 o|o. Comisión la de costumbre. Plazo para retirarlos 24 horas, Boca, donde se efectuará el remate, 684 Barracas U. T. —M. Marasso. v27

M. Amaral

JUDICIAL — 400 ACCIONES de cien pesos oro cada una, en títulos de diez acciones de los Talleres Metalúrgicos, antes Rezzonico, Ottonello y Cía., por orden del síndico liquidador del concurso de Alberto Rezzonico y Cía. que tramita en el juzgado de comercio del doctor Alberto Estrada, secretaría Jordán.
EL 28 de octubre, a las 3 p. m., en mis escritorios, Lavalle núm. 1136, procederé al remate de estas acciones. Más datos a la secretaría donde tramitan los autos o a mis escritorios. U. T. 602, Lib. o19

J. S. Segret y Cía.

MOBLAJE
HOY A LAS 8.30 DE LA NOche, remataremos el elegante moblaje por orden del ingeniero Pedro Romanelli, quien se ausenta a Italia, calle Cangallo 1650.
HOY MARTES 26 de octubre a las 8.30 de la noche, Sala: rico juego de sala dorado, nueve piezas, cortinados, piano lujoso Richarson de gran formato, su costo es de 1.800 pesos, mesa de centro, espejo con jardinera, notables bronces, jarrones del Congo, cuadros, dos gobelinos con marcos ovalados, columnas de ónix, otras de caoba, etc., reglas arañas de luz eléctrica, en todas las habitaciones soberbio juego dormitorio con aplicaciones de bronce, dosel, colcha y colchón de lana, juego lavatorio de metal muy fino, valioso comedor de roble y marquetería y aplicaciones de bronce, 3 piezas, 12 sillas que hacen juego con el comedor, buenos metales, cubiertos metal cincelado, cuadros, jarrones, arañas y demás útiles, 3 piezas Rothschild, etc., etc., escritorio norteamericano de mesa, biblioteca de roble con dos puertas y vitraux, juego de cuero, caja de hierro, juego de vestíbulo, de roble, un dormitorio 4 piezas de persona roble ahumado; antecomedor 3 piezas roble, 12 sillas roble y esterilla, plantas, batería de cocina, etc. Antes de comprar su moblaje visítese este regio menaje desde temprano, todo es rico y elegante. Seña a satisfacción y comisión, 10 por ciento a cargo del comprador, Cangallo 1650. 1p

Rinaldi Cuviello y Cía

SASTRERIA, CONFECCIOnes y artículos para hombres.
MAÑANA MIERCOLES 27 de octubre, a las 2 p. m. y 8.30, remataremos las existencias completas de la sastrería, Rivadavia 3253, y cuyo detalle en parte es: casimires finos de trajes y sobretodos, trajes de hombre y niño, pantalones, bombachitas, toallas, medias finas, camisas, sombreros, 100 trajes brin surtidos, guardapolvos brin, sacos sueltos, ligas, tiradores, cuellos, corbatas y muchos artículos que no detallamos por su larga extensión. Todo sin base y al mejor postor.—Rinaldi, Cuviello y Cía. 1p

Francisco E. Spina

CAFE-BILLARES
IMPORTANTE — Remataré. Mañana a la 1 p. m., armazón, mostrador, heladeras, 100 sillas, 50 mesas, arañas, toldo con columnas, 500 piezas servicio. ¡¡Ojo, cafeteros!! No compren hoy, que mañana harán grandes pichinchas, todo es nuevo, hace poco que fué instalado. Vean mañana, calle y número.—Spina, Independencia 1887. 1p

F. Molins y Cía.

GRAN CONFITERIA Y bombonería, Rivadavia 5251. Rematarán, por orden terminante de su dueño.
EL JUEVES 28 de octubre, a las 2 p. m. en punto, este bien surtido negocio, cuyo detalle en parte es el siguiente:
MERCADERIAS—Variado surtido de licores finos, Champagne, tarros de caramelos, cajas finas de bombones gran surtido en paquetes de masas, etc., etc.
INSTALACIONES Y UTILES — Espléndido armazón de cedro con dos grandes lunas biseladas nuevo, un mostrador con amplia vidriera para masas, dos vitrinas, bomboneras niqueladas con sus mesitas de pie, un escritorio caja, una vidriera, dos juegos cortina felpa, un estante para tarros caramelos, 1 heladera 4 puertas, un reloj de pared roble, una regia máquina cilindro para moler almendras, una escalinata con tres vidrios niquelada, un ventilador giratorio, tachos grandes de cobre, moldes y otras muchas cosas más que no detallo por su extensión. ¡Ojo! Se aceptan ofertas particulares hasta la hora del remate. Seña a todo comprador y comisión el 10 o|o. Más datos en nuestras oficinas, México 2058.—F. Molins y Cía. ¡Alerta comerciantes! A rematar vuestros negocios acudid a F. Molins y Cía. La práctica es la que hace obtener altos precios en las mercaderías y salvar vuestros compromisos, confiadlos los intereses y estarán bien defendidos. Oficinas, México 2058. o26

A. Chavin

ALMACEN, LAVALLE 3500— EL JUEVES 28 de octubre, a la 1 p. m., remataré todas las existencias de este buen surtido almacén, armazones, mostrador, fideera y balanza. Por datos, Corrientes 924. 1p

ALMACEN—REMATARE EL DOMINGO 7 de noviembre, calle Estomba y Charlone. Próximamente detalles. Datos, Corrientes 924. 1p

Luis B. Berutti y Cía.

HOY Café Bar 2 billares
CALLE SALGUERO 1845 AL 1849 (a una cuadra de Santa Fe. Tranvías 13, 34, 31, 37 y 61).
HOY MARTES 26 de octubre, a la 1 p. m., remataremos sin base 2 regios billares Carambola completos, 3 lunas biseladas, 100 latas aceite Lucca, heladera cedro con serpentina, armazón, mostrador chapa cinc, bañomaría, mesas, sillas para bar, gran cantidad de licores legítimos garantidos y vinos finos importados, un casco vino Toro, ventilador techo 4 palas y todo lo que estará a la vista. Se aceptan ofertas particulares con una base mínima hasta la hora del remate. Comisión 10 o|o. Más datos a los martilleros, Cangallo 1975. 1p

Alfredo Piazza

LUJOSO MOBLAJE QUE adorna la casa Tucumán 694.
EL JUEVES 28 a la 1, remataré los regios muebles cuyo detalle es el siguiente: 4 juegos dormitorio Luis XV, 2 nogal y roble, 2 cedro lustrado, 3 camas bronce, 3 hierro [illegible] consolas, juegos sala tapizados, 11 mimbre para vestíbulo, percheros íd, lavatorios, roperos, toilettes, boudoirs, etageres, bibliotecas y varios muebles sueltos y de fantasía, aparador, mesa comedor, sillas, alfombras, cuadros, colchones y almohadas lana de primera, acolchados, colchas, frazadas, lana y seda, sábanas, fundas, juegos loza para lavatorio, aguas servidas y mucho más que no se detallan. Más datos al martillero, Tucumán 577. v27

E. Fabregas

ALMACEN — HOY A LAS 2 remataré en la calle Lima 515 entre Venezuela y México, buenas mercaderías, recién compradas, pues el negocio no tiene más de un mes y medio de establecido. Gran cantidad de sueltos de varias marcas, conservas, arroz, yerba, azúcar, vinos, licores y otros muchos artículos del ramo. Armazones, mostradores, balanza y otros útiles del negocio. Comisión 10 o|o. Seña a satisfacción. 1p